

ଭୂମିକା ପ୍ରସଙ୍ଗ

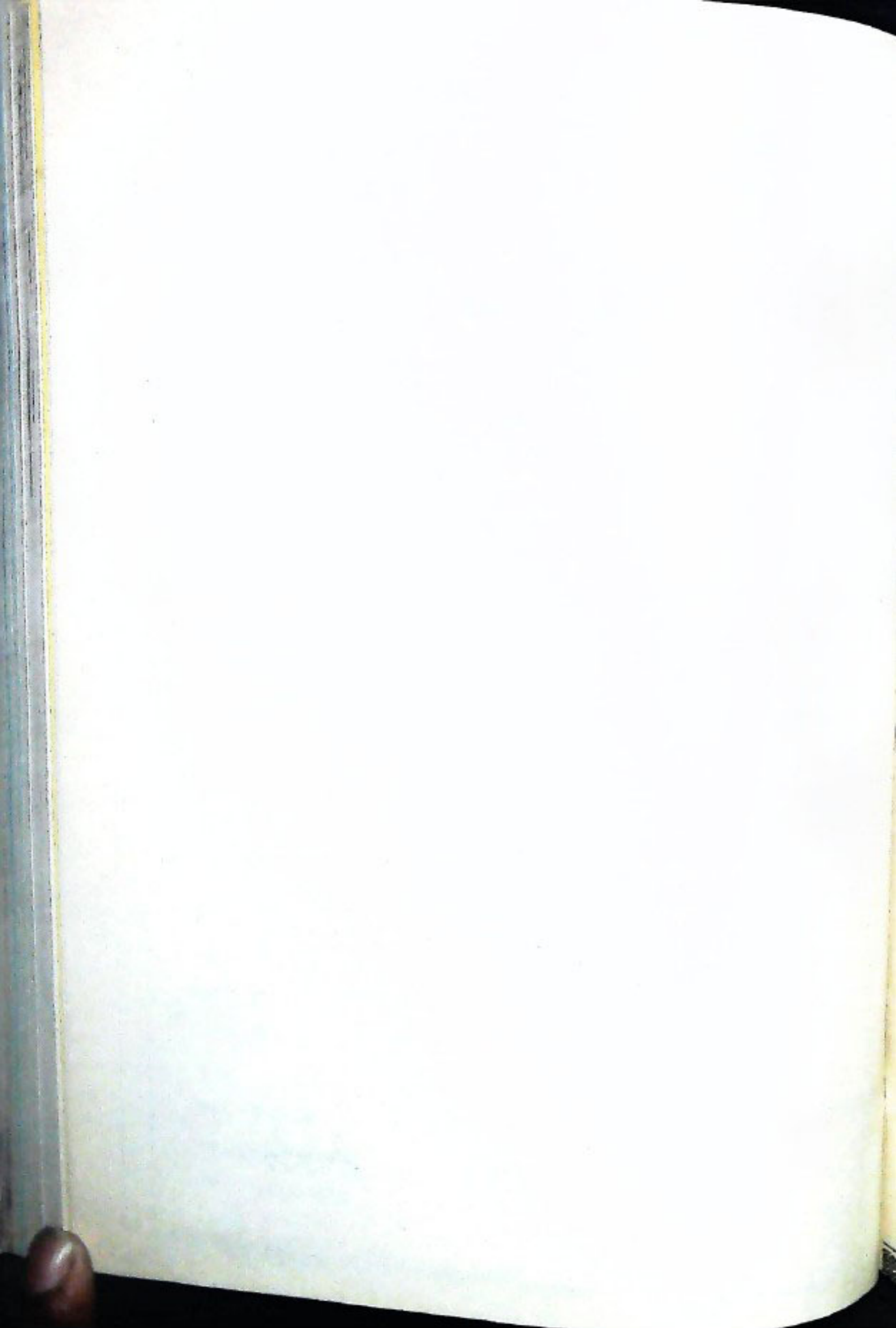





ନୂତନ ଗାଷ୍ଟିଘର ଶ୍ରୀ ଭେଙ୍କଟରମଣଙ୍କ ଶପଥ ପାଠ ଉତ୍ସବ





ଭୁବନେଶ୍ୱରୀ ଶାନ୍ତି ପୂର୍ଣ୍ଣ

ସାମ୍ବାଦିକ ସମ୍ମେଳନରେ ଭୂମିକା କାର୍ଯ୍ୟକାରୀ



ଉତ୍କଳ ସ୍ୱପ୍ନା

ଭାବ/ଆଶ୍ୱିନ ୧୯୦୯ ଶକାବ୍ଦ ୪୩ ଭାଗ ୧ମ/୨ୟ ସଂଖ୍ୟା ସେପ୍ଟେମ୍ବର/ଅକ୍ଟୋବର ୧୯୮୭

ସମ୍ପାଦନା ମଣ୍ଡଳୀ
ନିର୍ଦ୍ଦେଶକ : ଶ୍ରୀ ଫଣୀ ଭୃଷଣ ଦାସ
ସମ୍ପାଦକ : ସମର ବିଳାସ ପଟ୍ଟନାୟକ
ସହ ସମ୍ପାଦକ : ପ୍ରହରାଜ ସତ୍ୟନାରାୟଣ ନନ୍ଦ
ସହଯୋଗୀ ସମ୍ପାଦକ : ଶ୍ରୀ ସୁରେନ୍ଦ୍ର କୁମାର ପଟ୍ଟନାୟକ

ମୁଖ୍ୟ ସମ୍ପାଦକ
ଶ୍ରୀ ସତ୍ୟାନନ୍ଦ ଚମ୍ପତିରାୟ

ପ୍ରଚ୍ଛଦପଟ
ଶ୍ରୀ ରତନ କୁମାର ପାତ୍ର

ବାର୍ଷିକ ଦେୟ : ଟ ୨୦.୦୦
ପ୍ରତି ଖଣ୍ଡ : ଟ ୨.୦୦

ପ୍ରକାଶନ : ସୁନା ଓ ଲୋକ ସମ୍ପର୍କ ବିଭାଗ,
ଓଡ଼ିଶା ସରକାର, ଭୁବନେଶ୍ୱର

ଓଡ଼ିଶା ସରକାରଙ୍କ ବିଭିନ୍ନ କର୍ମ୍ୟ, ଉଚ୍ଚତାପା ଯୋଗ୍ୟ ଓ ଅନ୍ୟାନ୍ୟ ଦରକାରୀ ତଥ୍ୟର ସଂକ୍ଷିପ୍ତ ବିବରଣ "ଉତ୍କଳ ସ୍ୱପ୍ନା"ରେ ପ୍ରକାଶିତ ହୋଇଥାଏ । ଏହା ବ୍ୟତୀତ ଅନେକ ବିଷୟ ସଂକ୍ଷିପ୍ତ ଆକାରରେ ମଧ୍ୟ ଏହି ପତ୍ରିକାରେ ପ୍ରକାଶ କରାଯାଇଥାଏ । ଖେଳନି ବିଷୟକୁ ସମ୍ପୂର୍ଣ୍ଣ ଓ ଅନୁମୋଦିତ ମୂଳ ପାଠକୋପକାରୀ ଭାବିବା ଗୈରିକ ନୁହେଁ ।
'ଉତ୍କଳ ସ୍ୱପ୍ନା' ଓଡ଼ିଶା ସରକାରଙ୍କ ଦୁନା ଓ ଲୋକ ସମ୍ପର୍କ ବିଭାଗ ରେପତ୍ରୁ ପ୍ରକାଶ ପାଉଥିଲେ ଦୁଇା ଏହି ପତ୍ରିକାରେ ପ୍ରକାଶିତ ମତାମତ ଓ ବିବାଧାରା ସବୁପ୍ରକରେ ଓଡ଼ିଶା ସରକାରଙ୍କପ ବୋଲି ବୁଝିବାକୁ ହେବ ନାହିଁ ।

ମୁଦ୍ରଣ : ଓଡ଼ିଶା ସରକାରୀ ମୁଦ୍ରଣାଳୟ, କଟକ

ମୁକ୍ତ ସମିନାହିଁ	..	ଶ୍ରୀ ଜାନକୀବଲ୍ଲଭ ପଟ୍ଟନାୟକ	.. ୧
ପ୍ରସଂସ୍ତ ଓ ପରମାର୍ଥ	..	ସ୍ଵାମୀ ତିବାନନ୍ଦ ସରସ୍ଵତୀ	.. ୩
ଅଦିବାସୀଙ୍କ ଧର୍ମଧାରାରେ ସ୍ଵକୃତି ଓ ପରିବେଶ..	..	ଡକ୍ଟର ଅମୂଲ୍ୟ ମହାପାତ୍ର	.. ୪
ଓଡ଼ିଶା ହସ୍ତଚିତ୍ର ଚିତ୍ରର ବଳ-ନୈପୁଣ୍ୟ	..	ଶ୍ରୀ ଜେଶବ ଚନ୍ଦ୍ର ବେହେରା	.. ୮
ଭରତୀୟ ଗୁପ୍ତ ପରମ୍ପରା ଓ ଗୁପ୍ତ ଦିବସ	..	ପ୍ରହରାଜ ସତ୍ୟନାରାୟଣ ମହ	.. ୧୦
କୌଣି ପୀଠ ଇତିହାସ ଓ ମାଧ୍ୟମର ମହାବିହାର..	..	ଶ୍ରୀ ଗଣେଶ ପ୍ରସାଦ ପରିଜା	.. ୧୨
ସାମାଜିକ ମାନସ ପୁସ୍ତକ ନେତାଜୀ	..	ଶ୍ରୀ ପ୍ରଶାନ୍ତ କୁମାର ମିଶ୍ର	.. ୧୭
ବସନ୍ତ କାହାଣୀ ୨୧
ସମ୍ପତି ପ୍ରସଙ୍ଗ ୨୮
ଏକାଧିକାର ୨୮
ବାଣୀପତ୍ରରେ ସୁରକ୍ଷା ଓ ସ୍ଵାଧୀନ	..	ଡାକ୍ତର ସରୋଜ ବିହାରୀ ମହାନ୍ତି	.. ୩୮
ନବୋଦୟ ବିଦ୍ୟାଳୟ ଓ ପଢ଼ା ପ୍ରତିଭା	..	ଶ୍ରୀ ମୁରାରି ଜେନା	.. ୪୦
ଦିଲ୍ଲୀରେ ବୈଦିକ ମତର ତାତ୍ପର୍ଯ୍ୟ	..	ଅଧ୍ୟାପକ ଅଶୋକ କୁମାର ହୋତା..	୪୨
କୃଷ୍ଣ ବହୁତା ପରିସେଷରେ ଜାତୀ	..	କୁମାରୀ ଶୁଭଲକ୍ଷ୍ମୀ ମହାନ୍ତି	.. ୪୪
ଦକ୍ଷ ମହାବିଦ୍ୟାଳୟରେ ବେଦୀ ସୁବନେଶ୍ଵରୀ	..	ଶ୍ରୀ କୃଷ୍ଣମୋହନ ମହାରଣା	.. ୪୮
ପ୍ରାଚୀନ ଓଡ଼ିଶାର ସୁହ ନିର୍ମାଣ	..	ଶ୍ରୀ ରଘୁନାଥ ପାତ୍ର	.. ୫୦
ପଦ୍ମେଶ୍ଵର ଦୋଶାଚ୍ଚ	..	ଶ୍ରୀ ସାମାନ୍ତର ପ୍ରଧାନ	.. ୫୨
କୃଷ୍ଣ-ସର୍ବ	..	ଶ୍ରୀ ଇନ୍ଦ୍ରଧର ବିହାରୀ	.. ୫୫
ରୋହିତ ଚନ୍ଦ୍ର ପଦ	..	ଶ୍ରୀ ନରହରି ରାଧାଧର	.. ୫୮
ଏକ ଅନାଦିଷ୍ଟ ପ୍ରତିଭା	..	ଶ୍ରୀ ସଂକିର୍ କୁମାର	.. ୬୨
ବହୁ ସମାଜରେ ଦାରଦାର	..	ଶ୍ରୀ ବ୍ରଜବିଶ୍ଵର ଦାଶ	.. ୬୪
		ଶ୍ରୀ ଚପନ କୁମାର ଦାସ	.. ୬୬

କ୍ଷମା ପୂର୍ଣ୍ଣିମାରେ....

ଶ୍ରୀରାଜ୍ୟ ପୂଜାର ସମ୍ଭାର ତଥା ଜାତିର ଜନକ ମହାତ୍ମା ଗାନ୍ଧୀଜୀଙ୍କ ଜନ୍ମ ଦିବସ ଅବସରରେ ଦ୍ଵୈତ ଅର୍ଥ୍ୟ ଭେନି "ଉତ୍କଳ ପ୍ରସଙ୍ଗ" ଏଥର ସାମ୍ବି ପ୍ରକାଶ କରୁଛି ।

ମହାତ୍ମାଙ୍କ ଆବିର୍ଭାବ ଉପଲକ୍ଷେ ଓଡ଼ିଆମାନଙ୍କୁ ନିତ ଭର୍ଷବ୍ୟ ଓ ନିଷ୍ଠା ସମ୍ପର୍କରେ ଆରଥରେ ସୁଲଭ କରାଇ ଦେଇଛନ୍ତି ଆମର ମୁଖ୍ୟମନ୍ତ୍ରୀ ଶ୍ରୀ ଜାନକୀ ବଲ୍ଲଭ ପଟ୍ଟନାୟକ "ପୁସ୍ତକ ସମିତି" ପ୍ରକାଶକେ । ରାଜ୍ୟର ସାଧାରଣ ସଂଗ୍ରାମ ଅର୍ଥନୈତିକ ଓ ନୈତିକ ସମସ୍ୟାମାନଙ୍କର ସମାଧାନ ନି ସମିତି ପର୍ଯ୍ୟନ୍ତ ସମିକ ନାହିଁ-ଏହାହିଁ ଏହି ପ୍ରକାଶକ ସଙ୍ଗେ ଏକ ଏହି ସଙ୍ଗେ ଦେଶବାସୀଙ୍କ ପାଖରେ ପହଞ୍ଚାଇ ଦେବା ଦାୟିତ୍ଵ "ଉତ୍କଳ ପ୍ରସଙ୍ଗ" ସମାପାଧ୍ୟ ପାବନ କରିବାକୁ ପ୍ରତିଶ୍ରୁତିଦେବ ।

ନୈତିକ ଚିନ୍ତାଧାରା ଉତ୍ପତ୍ତି ନିପତ୍ତେ ଏଥର "ଉତ୍କଳ ପ୍ରସଙ୍ଗ" ରେ ସାମାଜିକ ସମସ୍ୟା ମହାରାଜ "ପ୍ରଥମ ଓ ପରମାର୍ଥ" ପ୍ରକାଶକେ ଯେଉଁ ଚିନ୍ତାଧାରାର ଉପପାଦନା କରିପାରି ସେଥିପ୍ରତି ଆମେ ପାଠକମାନଙ୍କର ଦୃଷ୍ଟି ଆକର୍ଷଣ କରୁଛୁ ।

ମା' ଦୁର୍ଗାଙ୍କ ଶ୍ରୀରାଜ୍ୟ ପୂଜା ଉପଲକ୍ଷେ ଶ୍ରୀ ରଘୁନାଥ ପାତ୍ରଙ୍କ "ଦଶ ମହାବିଦ୍ୟା" ପ୍ରକାଶକ ସମଯୋପଯୋଗୀ ହେବ ବୋଲି ଆଶାକରୁଛୁ ।

ଗୁରୁ ଦିବସର ପରମ୍ପରା ଭାରତର ରୁଦ୍ଧପୁର୍ବ ରାଷ୍ଟ୍ରପତି ତଥା ପ୍ରସିଦ୍ଧ ଦାର୍ଶନିକ ସର୍ବପଲ୍ଲୀ ରାଧାକୃଷ୍ଣନ୍ଙ୍କ ଜନ୍ମ ଦିବସକୁ ସ୍ମରଣ କରାଇ ଦିଏ-ସେହି ବିଷୟରେ ପ୍ରହରାଜ ସତ୍ୟନାରାୟଣ ନନ୍ଦଙ୍କ 'ଶ୍ରୀରାଜ୍ୟ ଗୁରୁପରମ୍ପରା ଓ ରୁଦ୍ଧଦିବସ' ପ୍ରକାଶକ ପ୍ରତି ଆମେ ପାଠକଙ୍କ ଦୃଷ୍ଟି ଆକର୍ଷଣ କରୁଛୁ ।

ଶ୍ରୀରାଜ୍ୟ ପୂଜାର ଅଭିବାଦନ ଓ ସୁଭେଳା ସହ.....

ଶ୍ରୀରାଜ୍ୟ ପୂଜାର

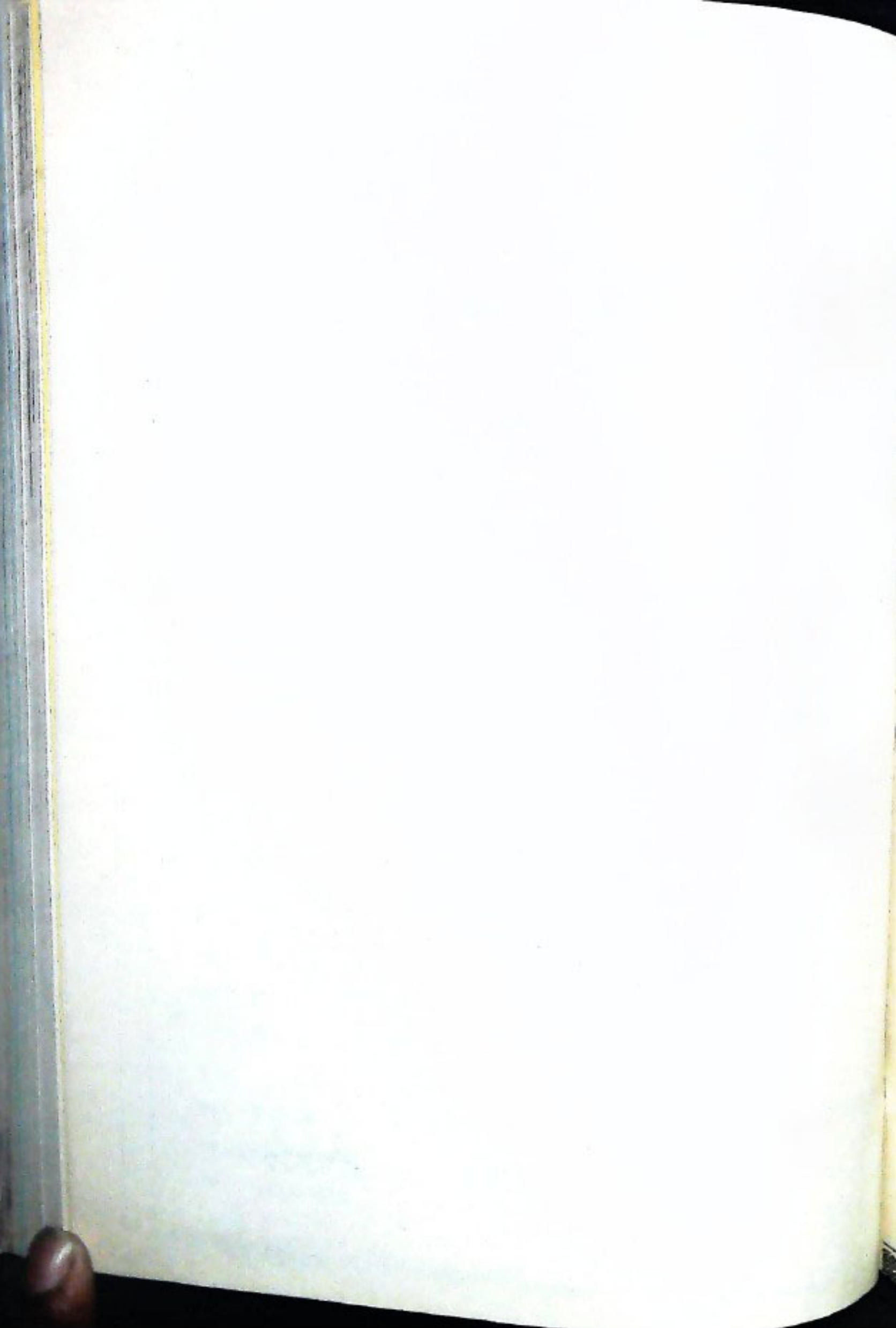

ସ୍ୱାଧୀନତା

ଶ୍ରୀ ଜାମକୀକାନ୍ତ ପଟ୍ଟନାୟକ

ମହାତ୍ମା ଗାନ୍ଧୀ କେବଳ ଆମର ମୁକ୍ତିଦାତା ନଥିଲେ, ସେ ଥିଲେ ସମଗ୍ର ବିଶ୍ୱର ମୁକ୍ତିଦାତା, ଦାର୍ଶନିକ ଏବଂ ପଥପ୍ରଦର୍ଶକ । ପୃଥିବୀରେ ହଜାର ହଜାର ବର୍ଷପରେ ଏହିପରି ଜଣେ ମହାମାନବ ଜନ୍ମ ହୁଅନ୍ତି ଏବଂ ସାମାଜିକ ଧୂଳିତାରାପରି ଦାସ୍ୟମତ ହୋଇ ମାନବ ସମାଜକୁ ପଥପ୍ରଦର୍ଶନ କରନ୍ତି । ଗାନ୍ଧୀଜୀ ଯେତେବେଳେ ଆବିର୍ଭୂତ ହୋଇଥିଲେ, ସେତେବେଳେ ଭାରତବର୍ଷ ଯେ କେବଳ ପରାଧୀନ ଥିଲା ତା ନୁହେଁ, ପୃଥିବୀର କୋଟି କୋଟି ଲୋକ ସାମ୍ରାଜ୍ୟବାଦ ଉପନିବେଶବାଦର ନିରନ୍ତର ସତ୍ୟ ଥିଲେ ଏବଂ ବର୍ଷବୈଷମ୍ୟ, ଜାତିଭେଦ ଏବଂ ସମ୍ପ୍ରଦାୟିକତାର ବିଷକାୟ ଦାରାଦେଶ ତଥା ପୃଥିବୀକୁ ଗ୍ରାସ କରିଥିଲା । ଏହି ହିଁ ପ୍ରାଚୀନର ମଧ୍ୟରେ ବିଦ୍ରୋହୀତ ଏବଂ ଶୋଷଣର ବାତାବରଣ ମଧ୍ୟରେ ଗାନ୍ଧୀଜୀ ଜନ୍ମ ହୋଇଥିଲେ ପୃଥିବୀକୁ ବାଟ ଦେଖାଇବା ପାଇଁ ଏବଂ ଏ ଯେଉଁ ନୂତନ ସଂଗ୍ରାମର ଦାୟା ଭାରତବାସୀଙ୍କୁ ଦେଇଥିଲେ, ପୃଥିବୀକୁ ଦେଇଥିଲେ ତାହା ଏକ ଅଭିନବ ସଂଗ୍ରାମ । ପହିଲା ବାଟରେ କିପରି ପୃଥିବୀର ସବୁଠାରୁ ଶକ୍ତିଶାଳୀ ସମ୍ରାଜ୍ୟବାଦକୁ

ଗାନ୍ଧୀଜୀଙ୍କର ପରା ପ୍ରହରଣ କରି ପୃଥିବୀର ଅନ୍ୟାନ୍ୟ ବହୁଦେଶ ତାଙ୍କର ମୁକ୍ତି ସଂଗ୍ରାମ କରିଥିଲେ । ଦକ୍ଷିଣ ଆଫ୍ରିକାରେ, ଆମେରିକାରେ ବର୍ଷ ବିଦ୍ରୋହ ବିରୁଦ୍ଧରେ ଯେଉଁ ସଂଗ୍ରାମ ଚାଲିଥିଲା ମହାତ୍ମା ଗାନ୍ଧୀଙ୍କର ନିର୍ଦ୍ଦେଶିତ ପଦ୍ଧତିରେ ସେ ସଂଗ୍ରାମ ଚାଲିଥିଲା । ଆଜିମଧ୍ୟ ସେ ସଂଗ୍ରାମ ଚାଲିଛି । ବିଂଶ ଶତାବ୍ଦୀରେ ପୃଥିବୀର ବିଭିନ୍ନ ସମସ୍ୟା ମୁକ୍ତ ଏବଂ ଶାନ୍ତି ବର୍ଷ ବୈଷମ୍ୟ, ବିଭିନ୍ନ ଦେଶର ସ୍ୱାଧୀନତା, ଯାମାଜିକ ମୁକ୍ତି, ଅର୍ଥନୈତିକ ସଂଗ୍ରାମ ଏ ସବୁ ବିଷୟରେ ଗାନ୍ଧୀଜୀ ପଥ ପ୍ରଦର୍ଶନ କରିଥିଲେ । ବିଂଶ ଶତାବ୍ଦୀରେ ଯଦି ଭାରତବର୍ଷର କିଛି ଦାନ ପୃଥିବୀକୁ ଅଛି, ତାହାହେଲେ ଗାନ୍ଧୀଜୀ ଏବଂ ଗାନ୍ଧୀଜୀଙ୍କ ପଦଶିଳ୍ପ ପଦ୍ଧତି । ଆଜି ମଧ୍ୟ ଆମେ ଗାନ୍ଧୀଜୀଙ୍କର ପରିକଳ୍ପିତ ସ୍ୱରାଜ୍ୟର ବହୁ ଦୂରରେ ରହିଛେ । ଏବେ ମଧ୍ୟ ଅର୍ଥନୈତିକ ସ୍ୱରାଜ୍ୟ ଦେଶକୁ ଆସିନାହିଁ । ଏବେ ମଧ୍ୟ ସମାଜବାଦ ଗ୍ରହଣିତ ହୋଇନାହିଁ । ଏବେ ମଧ୍ୟ ଜାତିଭେଦ ଓ ବର୍ଷବୈଦ୍ରୋହ ଏ ଦେଶରେ ଲାଗି ରହିଛି । ସମ୍ପ୍ରଦାୟିକତା ବିଷକାୟ ମଝିରେ ମଝିରେ ଏ ଦେଶକୁ ଜଳସିତ କରିଛି । ତେଣୁ ଆଜି



ପରାଜିତ କରାଯାଇପାରେ ତାହା ସେ ତାଙ୍କର ଜୀବନଶାଳରେ ଦେଖାଇ ଦେଇଥିଲେ ଏବଂ ଯେଉଁ ଉତ୍ସାହୀ ମୂଳ ଜନତା ଚାଲିବାର୍ଷିକ ଏ ଶୋଷଣକୁ ଚାପାଦ୍ୟାଦ ବୋଲି ମନେକରି ଗ୍ରହଣ କରିନେଇଥିଲେ ସେମାନଙ୍କୁ ସେ ଜାଗ୍ରତକରି ଅପ୍ରାକ୍ୟାଦ ବିଚ୍ଛିନ୍ନକରେ ଏକ ମହା ସଂଗ୍ରାମ ଘୋଷଣା କରି ସଫଳତାର ସହିତ ଏ ଦେଶକୁ ସ୍ୱାଧୀନ କରିଥିଲେ ।

ପାହାଜୀର ପରିତ୍ର କେନ୍ଦ୍ର ଦିନରେ ଆମେମାନେ ଶପଥ ନେବା ଦରକାର ଯେ ଆମେ ତାଙ୍କ ପ୍ରଦର୍ଶିତ ପଦ୍ଧତିରେ ଏ ସମସ୍ତ ସମସ୍ୟାର ସମ୍ମୁଖନିରୋଧ ଏ ସଂଗ୍ରାମ ସ୍ୱୀକୃତହୁଏ ଏବଂ ଗାନ୍ଧୀଜୀଙ୍କର ଦେଶ ଚାଲିବାର୍ଷିକ ପୂର୍ଣ୍ଣକରେ ଏକ ଆଦର୍ଶଭାବୀ ଦେଶରେ ପରିଣତ ହେଉ ।

(ରଞ୍ଜନ କନ୍ୟା ୧୯୮୭ ରାଷ୍ଟ୍ରରେ)



ବାଢ଼ୀମର ମରୁଡ଼ି ଅଞ୍ଚଳରେ ସ୍ୱାଧୀନତା



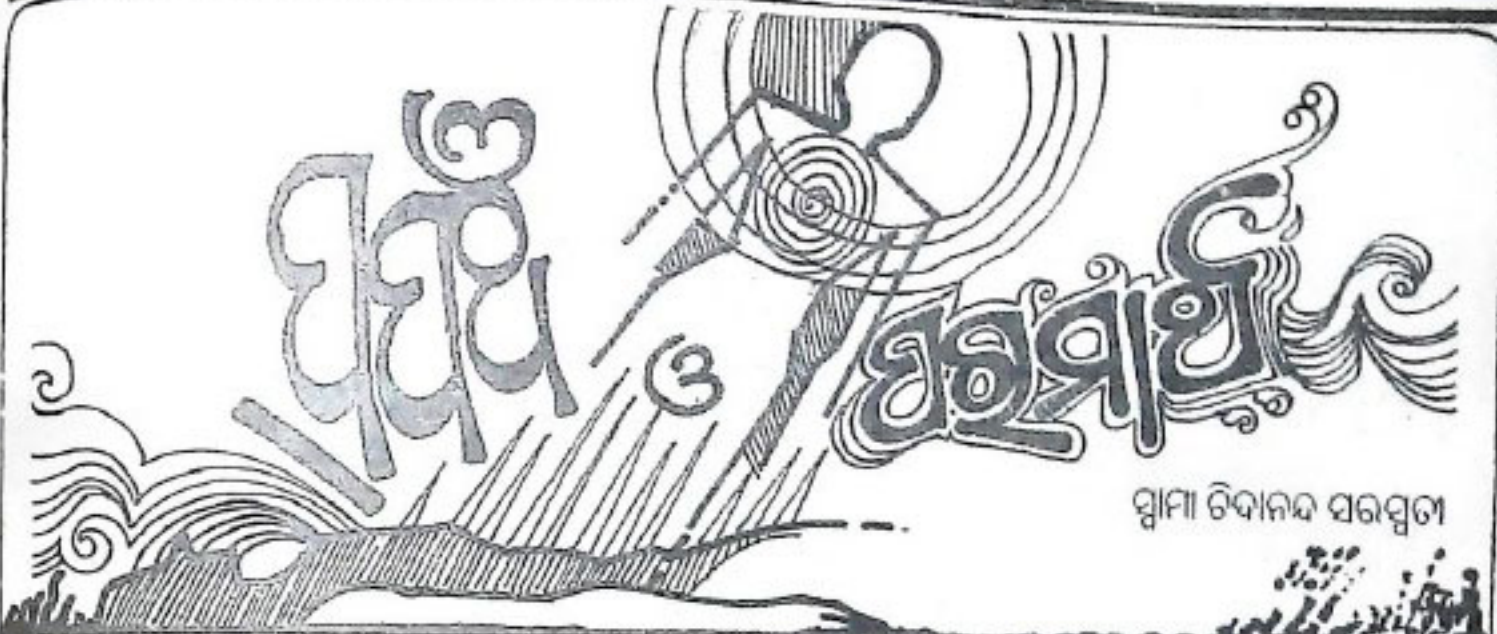

ସ୍ୱାମୀ ଚିଦାନନ୍ଦ ସରସ୍ୱତୀ

ଏକ ପ୍ରପଞ୍ଚରେ ମଣିଷର ଜୀବନ କାଳ ଏକ ଯାତ୍ରା ସଦୃଶ । ଏହାର ସ୍ଥିତି କ୍ଷଣିକ । ଆମେ ସମସ୍ତେ ସେଇ ପଥର ପଥକ । ଜନ୍ମ, ଜରା, ବ୍ୟାଧି ଓ ମୃତ୍ୟୁର ଦ୍ୱାରଦେଇ ଆମେ ଗତି କରୁଛୁ । ପ୍ରକୃତରେ ଏହା ଆମ ପାଇଁ ଏକ ସାମ୍ପାଦିକ ଜୀବନ । ତେଣୁ, ପ୍ରପଞ୍ଚ ସହିତ ଆମର ସମ୍ପର୍କ କ୍ଷଣ ଭଙ୍ଗୁନା । ପ୍ରପଞ୍ଚକୁ ଛାଡ଼ି ଆମେ ସ୍ୱାଧୀନତା ପାଇ ନିଶ୍ଚଳ । ଏହା ସହିତ ଆମର ସଂପର୍କ ପୂର୍ବରୁ ନଥିଲା କି ଭବିଷ୍ୟତରେ ମଧ୍ୟ ରହିବ ନାହିଁ । ଭାରତୀୟମାନେ ଯାହାକିଛି ଅଛି ସେ ସମସ୍ତ ଭାବମାନ । ତା'ର ଆଦି ଅଛି, ଅନ୍ତ ମଧ୍ୟ ଅଛି—ସେ ସବୁ ପୂର୍ଣ୍ଣ ନୁହେଁ, ଅପୂର୍ଣ୍ଣ— କେତେବେଳେ ବୃଦ୍ଧିପାୟକ, ପୁଣି କେତେବେଳେ କ୍ରମେ ରହିବ— ପକ୍ଷଣାମୟ । ବୃଦ୍ଧି କେତେ କ'ଣ ଆମେ ଚିନ୍ତା କରିବେ, ଏଠାକୁ ଆସିବା ପୂର୍ବରୁ ଆମେ କେଉଁଠି ଥିଲେ— ଯେତେବେଳେ ଏ ପ୍ରପଞ୍ଚକୁ ଛାଡ଼ି କରି ସ୍ୱାଧୀନତା ବୁଝାନ୍ତେ ଯିବା ?

ପଦ୍ମ ଗଦା ନ ନିବର୍ତ୍ତେ—

ଯିବା ସେଇଠି— ଏସ୍ତୁର ଶରୀର ଓ ଭୌତିକ ପ୍ରପଞ୍ଚ ଉପରେ ଯିଏ ବିଦ୍ୟମାନ— ଯିଏ ଅଭିନାଶୀ, ଅବ୍ୟୟ ଅବ୍ୟୟ ଓ ସର୍ବଶକ୍ତିମୟ— ସେଇ ପରମାର୍ଥକୁ ନିକଟକୁ । ତେଣୁ, ପ୍ରପଞ୍ଚ କର୍ମିତାକୁ ପଢ଼ିବ ଏବଂ ପରମାର୍ଥକୁ ଗାଇ କରିବାକୁ ପଢ଼ିବ । ଏଦୁଇଟି ବିଭାବ ହାସଲ କରିବା ପାଇଁ ଯାହାପଦ୍ମ ପରମାର୍ଥ, ସେଗୁଡ଼ିକ ଆମର ବେଦ ଓ ପୁରାଣ ଆଦିରେ ରହିଛି ।

ଏକ ଜଗତ ସୃଷ୍ଟି ହେବାର ବହୁକାଳ ପୂର୍ବେ କେବଳ ପରମାର୍ଥ ଥି ଥିଲେ । ଏ କଥାର ବର୍ତ୍ତମାନ ଶାସ୍ତ୍ର ପୁରାଣରେ ଯେ ଅଛି, ତା' ନୁହେଁ । ଆଜିର ବୈଜ୍ଞାନିକମାନେ ମଧ୍ୟ କହୁଛନ୍ତି, ଏକ କାଳରେ ଏପରି ସମୟ ଥିଲା, ଯେତେବେଳେ କି କୌଣସି ବସ୍ତୁ ବୋଲି କିଛି ନଥିଲା । ଏଦୃଶ୍ୟମାନ ଜଗତ ଏକ ବିଚିତ୍ର ସୃଷ୍ଟି । ଭୌତିକ ବିଜ୍ଞାନୀମାନେ ଏହାକୁ ସ୍ୱକୃତି ବୋଲି କହୁଛନ୍ତି । କିନ୍ତୁ ଆମେ ତାହାକୁ ଉତ୍ତରୀନ ବୋଲି କହୁଛୁ । ଶାସ୍ତ୍ର ସିଦ୍ଧାନ୍ତରେ ଉତ୍ତରୀନ ଓ ସ୍ୱକୃତି ମଧ୍ୟରେ କୌଣସି ପ୍ରଭେଦ ନାହିଁ । ଆଉ ପାଶ୍ଚାତ୍ୟ ଭୌତିକ ବିଜ୍ଞାନୀମାନେ ଯାହାକୁ ସ୍ୱକୃତି ରୂପରେ ଚିହ୍ନି କରିଆସି, ଆମେ ତାକୁ ପରାଶକ୍ତି, ଆଦିଶକ୍ତି, ମହାଶକ୍ତି ବୋଲି କହୁ । ପରାଶକ୍ତି ବା ପରମାତ୍ମାର ଏକ ଅଭିଷି ବିଦ୍ୟାଶକ୍ତି ହେଉଛି ସେହି ପରାଶକ୍ତି ।

ପ୍ରକାଶ ମାନମାନ ହୋଇ—

ଆମର ଆଧ୍ୟାତ୍ମିକ ବିଜ୍ଞାନୀମାନେ ସ୍ୱତନ୍ତ୍ର ଭାବରେ ଘୋଷଣା କରିଛନ୍ତି ଯେ ଏଠାରେ କେବଳ ଗୋଟିଏ ବ୍ରହ୍ମାଣ୍ଡ ନାହିଁ, ଏମିତି ଅନନ୍ତ କୋଟି ବ୍ରହ୍ମାଣ୍ଡ ଅଛି । ସମୁଦ୍ର କୂଳରେ ଯେତେବି ସଂଖ୍ୟାରେ ବାଣି ରହିଛି, ସେତେବି ସଂଖ୍ୟାରେ ବ୍ରହ୍ମାଣ୍ଡ ମଧ୍ୟ ଅଛି । ସେହି ପରମାର୍ଥ ବା ଉତ୍ତରୀନ ହେଉଛି ଅନନ୍ତ କୋଟି ବ୍ରହ୍ମାଣ୍ଡର ନାୟକ । ସାଂପ୍ରତିକ ଯୁଗର ପାଶ୍ଚାତ୍ୟ ବୈଜ୍ଞାନିକମାନେ ମଧ୍ୟ ଏହି ସିଦ୍ଧାନ୍ତରେ ଉପନୀତ ହୋଇଛନ୍ତି ଯେ, ଅନନ୍ତ କୋଟି ବ୍ରହ୍ମାଣ୍ଡ ରହିଛି । ଏହି ଅନନ୍ତ କୋଟି ବ୍ରହ୍ମାଣ୍ଡ ପୂର୍ଣ୍ଣ

ହେବାପୂର୍ବେ ଯିଏ ଥିଲେ, ସେ ହେଉଛି ପରମାତ୍ମା ଉତ୍ତରୀନ । ଆମେ ସମସ୍ତେ ତାହାରୁ ଆସିବେ ଏବଂ ପରିଶେଷରେ ତାହାକୁ ନିକଟକୁ ଫେରିଯିବା । ସେଇ ପରମାତ୍ମାଙ୍କ ପରିଚୟ କିପରି ପାଇବା, ତାଙ୍କ ସହିତ ସମନ୍ତ କିପରି ସାଧିବ ହେବ ଏବଂ ଆମେ ସେଠାରେ କିପରି ପହଞ୍ଚିବା, ତାହା ଚିନ୍ତା କରିବା ଆମମାନଙ୍କର ପରମ କର୍ତ୍ତବ୍ୟ ।

ସାଂସାରିକ ଜୀବନରେ ଅନେକ ଦୁଃଖ ଦୁଃଖ, ଚିନ୍ତା ଅଚିନ୍ତା, ସତ୍ୟାସ ଅସତ୍ୟାସ, ଗାଗ ଦ୍ରୋଷ ଓ କ୍ଳେଶ ଆଦି ରହିଛି । ଶରୀର ଥିଲେ କୋର ଯେପରି ଅନିବାର୍ଯ୍ୟ, ଜନ୍ମ ଥିଲେ ମୃତ୍ୟୁ ମଧ୍ୟ ଅନିବାର୍ଯ୍ୟ । ଏହା ଏକ ଅପୂର୍ଣ୍ଣ ଜୀବନ । ଏ ଅପୂର୍ଣ୍ଣ ବସ୍ତୁରେ ଆମେ ପୂର୍ଣ୍ଣତା ଲାଭ କରି ପାରିବା ନାହିଁ । ଶାନ୍ତି, ଆନନ୍ଦ ଓ ବୃଦ୍ଧି ପାଇବାରେ । ଏ ପ୍ରପଞ୍ଚର କୌଣସି ଶକ୍ତି ନାହିଁ । କିନ୍ତୁ ଯେଉଁ ପରମାର୍ଥ ଚକ୍ଷୁ, ଯାହାକୁ ଆମେ ଉତ୍ତରୀନ ବା ପରାଶକ୍ତି ବୋଲି କହୁଛୁ, ତାହାର ଶକ୍ତିଶାଳୀତା ହେଲେ ତତ୍ତ୍ୱଶାସ୍ତ୍ର ଦୁଃଖ ବିମୋଚନ ହୋଇଯିବ । ବିଦ୍ୟା ଆନନ୍ଦ, ପରମ ଶାନ୍ତି ଓ ବିଦ୍ୟାସାଳ ସାଧି ହେବ । ପୁନର୍ବାର ଆମକୁ ଏହି ଜନ୍ମ ମରଣ ଛେ ଭିତରେ ପେଶି ଦେବାକୁ ପଡ଼ିବ ନାହିଁ । —“ବିଦ୍ୟାତେ ହୃଦୟ ଶୁଦ୍ଧି”—

ଆମ ବାହାରେ ଏବଂ ଭିତରେ ଯେଉଁ ପୂର୍ଣ୍ଣତା ଚିନ୍ତା ଯତ୍ନ, ତାହାହିଁ ହେଉଛି ଉତ୍ତରୀନ । ଅତୀତ ଆନନ୍ଦ ଓ ପରମ ବୃଦ୍ଧି ପାଇବା ପାଇଁ ଉତ୍ତରୀନକୁ ଅନୁଭବ କରିବାକୁ ପଡ଼ିବ । ତାକୁ ସାଧ୍ୟ କଲେ ଆମର ଜୀବନ ସାଧକ ହେବ । —ଜନ୍ମହୃଦୟକହେବ । ଏହି ବିଦ୍ୟା ଆନନ୍ଦ ଓ ପରମ ଶାନ୍ତି ଲାଭ କରିବା ପଥ ଆମ ଶରୀର ମଧ୍ୟରେ ଅବଶ୍ୟକତା ରୂପରେ ବିଦ୍ୟମାନ । ଏହା ହେଉଛି ଭାବନାରୁ ଏକ ସୂକ୍ଷ୍ମ ସ୍ତର । ସେଇଠି ମନ ଓ ବୁଦ୍ଧିର ସୁମିଳା ଅଟେ ଶୁଦ୍ଧତା ପୂର୍ଣ୍ଣ । ମନ ଓ ବୁଦ୍ଧିର ବିଶୁଦ୍ଧତା ଯେଉଁ ମହତ ଭାବନା ଶକ୍ତ ହେବ, ତାହା ବାହ୍ୟ ଜଗତର କର୍ମରେ ପ୍ରତି-ଫଳିତ ହେବ— ଚଳି ଚଳି ହେବ । ଏହି ସାଧନାର ମାର୍ଗ ଉତ୍ତରୀନ ଆମକୁ ବେଦ, ବେଦାନ୍ତ, ଗ୍ରାନ୍ଥ, ଉପନିଷଦ, ଭାଗବତ ପ୍ରଭୃତି ଶାସ୍ତ୍ର ପୁରାଣରେ ଦେଖାଇଛି ।

ପ୍ରାପଞ୍ଚର ଜୀବନକୁ ଆମେ ଏଡ଼େଇ ପାରିବା ନାହିଁ । ଏହା ଯେଉଁ ପରିମାଣରେ ଅପରିହାର୍ଯ୍ୟ, ପ୍ରାପଞ୍ଚର ଜୀବନରେ ପରମାର୍ଥ ସାଧ୍ୟ ହେବା ସେହିପରି ଅନିବାର୍ଯ୍ୟ । ଏ ବିଷୟରେ ନିଜେ ବୁଝି ଅନ୍ୟକୁ ବୁଝାଇବା । ନିମନ୍ତରୁପୁର୍ଣ୍ଣ କାର୍ଯ୍ୟ ।

ପରମାର୍ଥ ସାଧନାରେ ସାଂସାରିକ ଜୀବନରୁ ଆମକୁ ଅତ୍ୟନ୍ତ ସହଯୋଗ ମିଳିଥାଏ । ଏହାର ଗୁଡ଼ିକ ଉଦ୍ଧୃତ୍ୟ ଉଚ୍ଚମୁନିମାନେ ଆମ ପାଇଁ ରଖି ଯାଇଛନ୍ତି । ଏ ଜଗତକୁ ଆମେ ମନୁଷ୍ୟ ରୂପରେ ଆସିଥିଲେ ଦୁଃଖ ପାନ ଭିତରେ ଅନେକ ଆଧୁନିକ ସ୍ୱକୃତି ରହିଛି । ଏହା ଅତ୍ୟନ୍ତ ଉଦ୍ଧୃତ୍ୟ । ପ୍ରପଞ୍ଚରେ ରହି ଏହି ଅନିଷ୍ଟ କାରକ ସ୍ୱକୃତିରୁ ଉପନୀତ କରି ପାରିଲେ, ଆମେ ପରମାର୍ଥ ଲାଭ କରି ପାରିବା ବେଳକୁବେଳେ ସ୍ୱତନ୍ତ୍ର ଭାବରେ ଶିବାନନ୍ଦ ଆଶ୍ରମ, ଶିବାନନ୍ଦ ନଗର, ଚଣ୍ଡିକେଶ (ସ୍ୱେ-ପି-)

ଆଦିବାସୀଙ୍କ ଧର୍ମଧାରାରେ ପ୍ରକୃତି ଓ ପରିବେଶ



ଆଦିବାସୀମାନେ ସାଧାରଣତଃ ବନବାସୀ । ପ୍ରକୃତି କୋଳରେ ସେମାନଙ୍କର ଜନ୍ମ । ସେହି ପ୍ରକୃତି ମାଠି ଜନ୍ମନେଇ ତାହାରି ଜୋକରେ ସେମାନେ ଜୀବନ ଅତିବାହିତ କରି ପରିଶେଷରେ ସେହି ମାଠି ବନ୍ଧରେ ସେମାନେ ଶେଷ ନିଃଶ୍ୱାସ ତ୍ୟାଗ କରିଥାନ୍ତି । ତେଣୁ ସେମାନେ ପ୍ରକୃତି ସହିତ ଓତାଓତାଓତାକାବରେ କଢ଼ିତ । ଆଦିବାସୀଙ୍କ ଜୀବନ ଓ ଜୀବିକା ପ୍ରକୃତି ଉପରେ ସଂପୂର୍ଣ୍ଣ ନିର୍ଭରକରେ । ସେମାନଙ୍କର ଦେହ, ମନ ଓ ଆତ୍ମା ପ୍ରକୃତି ସହିତ ବିଶେଷଭାବରେ ସଂଶ୍ଳିଷ୍ଟ । ପ୍ରକୃତିକୁ ବାଦ୍ଦେଲେ ଆଦିବାସୀଙ୍କ ଜୀବନକୁ କଳ୍ପନା କରିବା ଅସମ୍ଭବ । ଜୀବନର ପ୍ରତ୍ୟେକ ମୁହୂର୍ତ୍ତରେ ସେମାନେ ପ୍ରକୃତିର ସାହାଯ୍ୟ ଓ ସହାୟତା ଲଭିକରିଥାନ୍ତି । ବଣପାହାଡ଼ଯେଉଁ ପ୍ରକୃତି ମାତାର ମୁକୁତା ବନ୍ଧରେ ତାସ ଜକୁଥିବାସୁ ସେମାନଙ୍କୁ ବନବାସୀ ବା ଗିରିଜନ କୁହାଯାଏ । ସେହି ବନବାସୀ ଗିରିଜନ ଭାରତର ପ୍ରାୟ ପ୍ରତ୍ୟେକ ସ୍ଥାନରେ ଦେଖାଦେଇଥାନ୍ତି । ଏହି ଭାରତବର୍ଷ ପ୍ରାକୃତିକ ଶୋଭା ଓ ସଂପଦରେ ଭରପୁର ।

ପାଶ୍ଚାତ୍ୟ ଦାର୍ଶନିକ ମେଲ୍‌ସମୁରର ତାଙ୍କର ରଚିତ ପୁସ୍ତକ "ଇଣ୍ଡିଆ ହାଟ୍ କେନ୍ ଇଟ୍ ଟିଚ୍ ଅସ"ରେ ଲେଖିଛନ୍ତି— "ସେତେବେଳେ ମୁଁ ବିଶ୍ୱବ୍ରହ୍ମାଣ୍ଡରେ ଏଭଳି ଏକ ଦେଶକୁ ଖୋଜିବାକୁ ଚାହୁଁଥିଲି ଯେଉଁଠି ଆଖିକୁମୁଗୁଆଏ, ଯାହାକୁ ତି ପ୍ରକୃତିଦେବୀ ଆପଣାର ସମସ୍ତ ବୈଭବ, ପରାଜମ ଏବଂ ଶୈବର୍ଯ୍ୟ ମୁଗୁହସରେଦେଇ ତାହାକୁ ପୃଥିବୀର ସ୍ୱର୍ଗରୂପରେ ଗଣିତୋଳିଛି, ସେତେବେଳେ ମୋର ଦୃଷ୍ଟି ଭାରତ ଉପରେ ପଡ଼ି ।"

ଭାରତ ପ୍ରକୃତିର ଜାଦୀସଜା, ଯାହାକୁ ପ୍ରକୃତିଦେବୀ ନିଜର ବିଶେଷ ପ୍ରାକୃତିକ ସୌନ୍ଦର୍ଯ୍ୟରେ ପରିପୁଷ୍ଟକରି ରଖିଛି ଯେଉଁଠି ଗଙ୍ଗା ଏବଂ ସମୁଦ୍ର ଧାରା ସଂପୂର୍ଣ୍ଣ ଦେଶକୁ ନିଜର ଶୈଳିକ ଓ ଅଧ୍ୟାତ୍ମିକ ଅନୁଦାନରେ ସିତ୍ତକରିଦେଇଛି, ଯାହାର ହିମାଳୟ ଶିଖରକୁ ବିଦ୍ୟତେତନା ପ୍ରବାହ ସତତ ସଂସ୍ପର୍ଶ ହେଉଛି, ଯେଉଁଠି ମୁନିରକ୍ଷିଙ୍କର ଅଧ୍ୟାତ୍ମିକ ସାଧନା ଭାରତର ସଂସ୍କୃତି ଓ ପରିବେଶକୁ ପ୍ରଭାବିତକରି ରହିଛି, ଯେଉଁଠି ଦିନି ସାଗରର ସମମୁଖରେ ଜମ୍ୟାକୂମାରୀ ମୁଣ୍ଡକେଶିରଠିଛି ସେହି ସୁର୍ଯ୍ୟଦର୍ଶି ଗରିୟସୀ ପ୍ରକୃତିମାତାଙ୍କ କୃତ୍ତରେ ଆମର ଆଦିବାସୀ ଭାରତରଶାମାନେ ଅନୁତର ସଭାନଭାବରେ ଅବହାର କରୁଛନ୍ତି ।

ପ୍ରକୃତିମାତାର ସେମାନେ ଆଦିମ ସଭାନ । ସେମାନଙ୍କ ମନରେ ଦୁହୁନାହିଁ କି ଉଦନାହିଁ । ସରଳ ଓ ଅମାରିକ ସେମାନଙ୍କର ଜୀବନ । ତାଙ୍କଠାରେ ହୃଦୟର କପଟତା ନାହିଁ ଓ ଅପବିତ୍ରତାର ଲେଖି ନାହିଁ । ଝରଣାର ପାଣିଭଳି ସେମାନେ ସୁଖ ଓ ପବିତ୍ର । ଘନବନାମୀର ବୁକୁଚକେ ସେମାନେ ବୁକୁଚୁକ୍

ଧୁନି ସୃଷ୍ଟିକରି ଜୀବନର ସଙ୍ଗୀତ ଶୁଣନ୍ତି । ସେହି ମଧୁର ସଙ୍ଗୀତରେ ଥାଏ ଅମୃତ ସଭାନର ଆତ୍ମା ଓ ହୃଦୟ । ତାହାରି ମଧ୍ୟରେ ଗୁଞ୍ଜରିତ ହୋଇଥାଏ ବୈଦିକ ମନ୍ତ୍ର ଓ କାର୍ଯ୍ୟଧୁନି । ତାହା ସେମାନଙ୍କ ଜୀବନକୁ ପୁତ୍ର ଓ ପବିତ୍ର କରିଥାଏ । ସେହି ପୁତ୍ର ଓ ପବିତ୍ରମୟ ହୃଦୟକୁ ସୃଷ୍ଟିକୃତ ଆଦିବାସୀମାନଙ୍କର ଧର୍ମଧାରା, ପର୍ବପର୍ବାଣି ଓ ଯାନିଯାତ୍ରା ।

ଆଦିବାସୀଙ୍କ ଜୀବନ ଯେଉଁ କେତୋଟି ମୁଖ୍ୟ ଅଙ୍ଗ ମଧ୍ୟରେ ଗଠିକରେ ତାହା ମଧ୍ୟରେ ସେମାନଙ୍କର ଧର୍ମାନୁରାଗ ବିଶେଷ ଚାତୁର୍ଯ୍ୟପୂର୍ଣ୍ଣ । ସେମାନଙ୍କର ଧର୍ମ ଅତି ପ୍ରାଚୀନ । ବାକ୍ସି ରାମାୟଣରେ କଥିତ "ମା ନିଶାଦ ପ୍ରତିଷ୍ଠାତୁମସମ ଶାଶ୍ୱତୀ ସମାଃ"—ଏହା ନିଶାଦ ଜାତିର ଓ ସେମାନଙ୍କ ଧର୍ମର ପ୍ରାଚୀନତା ଦୃଢ଼ୀକାଏ । ସେହିପରି ମଧ୍ୟ ଐତରାଣ ଉପନିଷଦ, ମହାଭାରତ, କାଦମ୍ବରୀ, କୂହର୍ କଥାସାଗର ଓ ଜାତକକଥା ପ୍ରଭୃତିରେ ଶବ୍ଦରମାନଙ୍କର ଧର୍ମଧାରା ଓ ଜୀବନ ସମନ୍ତରେ ବର୍ଣ୍ଣନା ପାଇଁ । ଚକ୍ରାକାମ ସଂସ୍କୃତ ନିର୍ଦ୍ଦିଷ୍ଟା :— ବାଜିଦାସ, ମାତ୍ର ପ୍ରକୃତି ସେମାନଙ୍କର କାବ୍ୟରେ ଉତ୍ତମ ଜାତିର ପ୍ରାକୃତିକ ଜୀବନ କିପରି ଧର୍ମ ସହିତ ସଂଶ୍ଳିଷ୍ଟ ତାହା ଉଲ୍ଲେଖ କରିଯାଇଛନ୍ତି । ତେଣୁ ଆଦିବାସୀ ଧର୍ମଧାରା ଓ ପର୍ବପର୍ବାଣି ଆମ ଭାରତର ସଂସ୍କୃତିର ମୂଳଦୁଆ,—ଯାହା ଆମର ପୁରାଣ, ଶାସ୍ତ୍ର ତଥା ମହେଞ୍ଜୋଦାରୋ, ହରପା ଏବଂ ଅନ୍ୟାନ୍ୟ ଏଲ୍ଲୋରେ ଦେଖିବାକୁ ମିଳିଥାଏ । ଏତଦ୍ୱ୍ୟତୀତ ଭାରତର ଗିରିହାସ ପୃଷ୍ଠା ରେଭଟାଲରେ ଜଣାଯାଏ ଯେ ଆର୍ଯ୍ୟ, ଆନାର୍ଯ୍ୟ ଓ ଦ୍ରାବିଡ଼ ପ୍ରଭୃତି ସମସ୍ତେ ସେହି ବନବାସୀମାନଙ୍କପରି ପ୍ରକୃତିର କୂଳରେ ବସି ଶାପନ କରୁଥିଲେ । ଭାରତୀୟ ଶାସ୍ତ୍ରମାନଙ୍କର ଦେଖିବାକୁମିଳେ ଆମର ପୂର୍ବପୁରୁଷ ମୁନିରକ୍ଷିମାନେ କିପରି ପାହାଡ଼ ଓ ପର୍ବତର ଗୁହାରେ ସାଧନାକରନ୍ତି, ଝରଣାର ଜଳ ଓ ବୃକ୍ଷର ପତ୍ର ମୁକ୍ତ ଖାଇ ଅଧ୍ୟାତ୍ମିକ ବିକାଶ ପଥରେ ଅଗ୍ରସର ହେଉଥିଲେ । ପଲେଞ୍ଜଧର୍ମର ପଥପ୍ରଦର୍ଶକ ଭୀମାଦୋଳ

ଓ ପ୍ରମ୍ୟ ସମୁଦାୟମାନେ କରଣ ବକ୍ତବ୍ୟସି, ଗଣନକରେ
 ଯୁକ୍ତମାନେ, କଟିକ ଓ କୂଳ ଚପ ସାଧନ କରୁଥିଲେ । ସେହିପରି
 ମଧ୍ୟ କରଣ୍ୟ, ଏକନାଥ ଓ ସାଗରେ ପ୍ରକୃତି ଅଭିବାସୀ
 ସଂପ୍ରଦାୟର ଧର୍ମପ୍ରାଣ ବ୍ୟତିମାନେ ବିପତ୍ତି ପ୍ରକୃତି ମାତାର
 ଅଶାରୀତନେର ସୁଗନ୍ଧପାଣି ଅମରହୋଇ ରହିଛନ୍ତି ।
 ତେଣୁ ଅଭିବାସୀମାନଙ୍କର ଆରଣ୍ୟକ ସଂସ୍କୃତି ଅମର ଏହି
 ଶାନ୍ତତରୁମିର ମହାନ ସଂସ୍କୃତି । ଅଭିବାସୀ ବାବନ ଓ
 ଚଣ୍ଡନକୁ ଅନେକ ଶିଳ୍ପ ନୃତ୍ୟ ବିଶେଷର ସଂଧାନ ଦିଅନ୍ତି ।

ଅଭିବାସୀମାନଙ୍କର ସାମାଜିକ ଜୀବନରେ ଧର୍ମର ରୁପକୁ
 ଯଥେଷ୍ଟ ଦେଖା । କରୁଣ ମୃତ୍ୟୁ ପର୍ଯ୍ୟନ୍ତ ସେମାନଙ୍କର ସମସ୍ତ
 ଶାନ୍ତିକରାତ୍ର ତାଙ୍କର ଧର୍ମଧାରା ଉପରେ ପର୍ଯ୍ୟବେଶିତ ହୋଇଥାଏ ।
 ହିନ୍ଦୁ ଚାରିର ସମସ୍ତ ସଂସାର ସହିତ ଅଭିବାସୀମାନଙ୍କର
 ଯଥେଷ୍ଟ ସମ୍ପର୍କ ରହିଥାଏ । ସେମାନେ ଯେଉଁ ପରିବେଶରେ
 ବାସକରିଥାଆନ୍ତି ସେହି ପ୍ରକୃତିମାତା ତାଙ୍କର ବିଭିନ୍ନରୂପରେ
 ଅଭିବାସୀମାନଙ୍କୁ ସାହାଯ୍ୟ କରିଥାନ୍ତି । ଯେପରି ରହିତାପାଣି
 ପାହାଡ଼ର ତଥା ବୃକ୍ଷର ଆଶ୍ରୟ ଦରକାର ସେହିପରି ଶାନ୍ତ-
 ପେଶ ଓ ବହୁ ମଧ୍ୟ ଦରକାର । ସେମାନେ ପ୍ରକୃତିର ଦୟାକୁ
 ପାଇଥାନ୍ତି । ତେଣୁ ସେମାନେ ପାହାଡ଼, ପର୍ବତ, ବନ୍ଧ, ନଦୀ,
 ଝରଣା ପ୍ରଭୃତିକୁ ଦେବତା ଭାବରେ ପୂଜାକରିଥାନ୍ତି । ସେହି
 ଦେବଦେବତା, ଝରଣାଦେବତା, ପାହାଡ଼ଦେବତା ବ୍ୟତୀତ
 ସେମାନେ ସୂର୍ଯ୍ୟଦେବତା ଓ ଚନ୍ଦ୍ରଦେବତାକୁ ମଧ୍ୟ ପୂଜା-
 କରିଥାନ୍ତି । ଯେଉଁ ଆକାଶରେ ସେମାନେ ବାସକରନ୍ତି ଓ
 ଯେଉଁ ମାଟିରେ ସେମାନେ ଶୁଣକରି ଅଥବା ପରମ୍ପରାରେ
 ବଂଚି ରହନ୍ତି—ସେହି ଆକାଶକୁ ସେମାନେ ଦେବତା ଓ ମାଟିକୁ
 ଧରଣିମାତା ଭାବରେ ଗଣିତ ସହିତ ପୂଜା ଆରାଧନା କରିଥାନ୍ତି ।

ଅଭିବାସୀମାନେ ବହୁ ଦେବଦେବତାରେ ବିଶ୍ୱାସ କରିଥାନ୍ତି ।
 ଧର୍ମପ୍ରତି ସେମାନଙ୍କର ଅତ୍ୟଧିକ ସ୍ନେହ ଓ ଗତି ରହିଥାଏ ।
 ଶାନ୍ତର ପ୍ରତ୍ୟେକ ଚାରିର ଅଭିବାସୀମାନେ ତାଙ୍କର
 ଧର୍ମ ସହିତ ପ୍ରକୃତି ଓ ପରିବେଶକୁ ସଂଯୋଗ କରିଥାନ୍ତି ।
 ତାଙ୍କର ବିଭିନ୍ନ ଦେବଦେବତାକୁ ସେମାନେ ଭିନ୍ନ ଭିନ୍ନ ଭାବରେ
 ମାନକରଣ କରିଥାନ୍ତି । ଯେପରି ବନ୍ଧମାନେ ସୂର୍ଯ୍ୟଦେବତାକୁ
 ତାଙ୍କ ଗାଈରେ "କେରପେନୁ" କରୁଥିଲେତେଣୁ ମୁଣ୍ଡମାନେ
 "ପିଙ୍ଗବୋଣା" ଓ ସାପାଳମାନେ କୋ'ଗାବଣିଥାନ୍ତି । ବିଭିନ୍ନ
 ରୂପର ଅଭିବାସୀମାନେ ସୂର୍ଯ୍ୟଦେବତାକୁ "ଧରମ ଦେବତା"
 ବୋଲି କହନ୍ତି । କନ୍ଧାପାଣିର ସେମାନେ ଦେବଦେବୀଙ୍କର
 ନାମ ପଛରେ 'ପେନୁ' କିମ୍ବା କୁନ୍ଦୋଗ କରିଥାନ୍ତି । ସେମାନେ
 ବନ୍ଧ ଦେବତାକୁ 'ଶରସାପେନୁ', ଝରଣା ଦେବତାକୁ 'ସୁରୁପେନୁ',
 ପାହାଡ଼ ଦେବତାକୁ 'ସୋରୁପେନୁ', ଗ୍ରାମଦେବତାକୁ 'ନାଦୁପେନୁ',
 ଉନ୍ମିଦେବତାକୁ 'ବେଗାପେନୁ' ଓ ବାବୁ ଦେବତାକୁ 'ବାବୁପେନୁ'
 କହିଥାନ୍ତି ।

ବିଭିନ୍ନ ଦେବଦେବତା ବ୍ୟତୀତ ବିଭିନ୍ନ କରଣ୍ୟାଦି
 ଉପାଦାନରେ ଗଠିତ କରୁଣେ, ଶାନ୍ତ ଓ ପିଣ୍ଡା-
 ମାନକୁ ସୂକ୍ଷ୍ମଦେବତାବୋଲି ବିଭିନ୍ନ କହନ୍ତି । ଏହାବ୍ୟତୀତ
 ଅଭିବାସୀମାନେ ତାଙ୍କର ପୂର୍ବପୁରୁଷର ଆତ୍ମାକୁ ମଧ୍ୟ ତାଙ୍କର
 ବିଭିନ୍ନ ରୂପେ ସମୟରେ ପୂଜା କରିଥାନ୍ତି । ସେମାନଙ୍କର
 ଗ୍ରାମଦେବତା ବା ଗ୍ରାମଶ୍ରୀ ପୂଜା ପାଆନ୍ତି । ବିଭିନ୍ନ

ପର୍ବପର୍ବାଣୀ ସମୟରେ ଅଭିବାସୀମାନେ ଗ୍ରାମଦେବତାଙ୍କଠାରେ
 ପାତ୍ରଗାର ବାଜାବଜାର ବିଭିନ୍ନ ଲୋଗର ପୂଜାପଠରେ
 ତାଙ୍କୁ ସନ୍ତୋଷ କରିଥାନ୍ତି । ତା'ନହେଲେ ତାଙ୍କର ବିଶ୍ୱାସ
 ଗ୍ରାମଦେବୀ ହୋଧହୋଇ ବିଭିନ୍ନ ରୋଗବ୍ୟାଧି ଓ ଅମଙ୍ଗଳ
 ପ୍ରକୃତି କରିଥାନ୍ତି । ସମସ୍ତ ଦିଅଁ ଦେବତାଙ୍କଠାରେ ପ୍ରକୃତି
 ପ୍ରଦତ୍ତ ପଦାର୍ଥ ଯଥା—କୁରୁଡ଼ା, ଛେଚି, ମେଂ-ଡା, ମଝିଣି,
 ପାଣିକଣାକୁ, କାକୁଡ଼ି ପ୍ରଭୃତିକୁ କଳିଦେଇ ଲୋଗ କରାଯାଏ ।
 ସେହି ଗ୍ରାମଦେବତା ଓ ବସୁମାତାଙ୍କଠାରେ ଗନ୍ଧ ବଳିଦେଇ
 ଗ୍ରାମର ଅମଙ୍ଗଳ ଦୂରନାହିଁ ଓ ଭଲ ଶୁଖୁଣୁଣୁହୋଇ ତାଙ୍କର
 ଦୁଃଖ ଧାରଣା । ସେହିପରି ଅଭିବାସୀମାନେ ଉନ୍ମେଦ ଶାସନ
 ଅମରରେ ମଣିଷକରି ବା ମେଣିଅ ଦିଅଁଙ୍କଠାରେ ଦେଉଥିଲେ ।
 କାହାରି ଦେହ ଅସୁସ୍ଥହେଲେ ଅଭିବାସୀମାନେ ଗ୍ରାମର
 ତେଣୁ ଲାସ୍ତାରେ ପୂଜା କରନ୍ତି । ଆନିଯାଏଁ ଚପଟ, ମହାମାତା
 ପ୍ରଭୃତି ବିଭିନ୍ନ ଲୋଗରେ ସେମାନେ ଦିଅଁଙ୍କୁ ପୂଜା କରୁଥିବାର
 ଦେଖିବାକୁମିଳେ । କେତେକ ଅବସ୍ଥାରେ ସେମାନେ ଗଛର
 ଛାଇ, ପତ୍ର, ମୂଳ ଓ ପତ୍ର ତଥା—ଉଡ଼ା ପୁକୁଡ଼ୁ ଔଷଧଭାବରେ
 ଗ୍ରହଣକରି ଆରୋଗ୍ୟ ଭଲ କରିଥାନ୍ତି ।

ଅଭିବାସୀଙ୍କର କେତେକ ଦେବତାଙ୍କର ନାମ ପର୍ବତ,
 ନଦୀ ଓ ଗ୍ରାମର ନାମାନୁସାରେ ହୋଇଥାଏ । କୈତଗଣା ନଦୀ
 ନାମ ଅନୁସାରେ କୁଆଙ୍ଗମାନେ ବୋଇଚିରିପାଟ, ବୋଡ଼ିପୋଷା
 ଗ୍ରାମର ନାମ ଅନୁସାରେ 'କୋଣି ପୋଷିଆଦକ୍' ଦେଇଥାନ୍ତି ।
 ସେହିପରି ମାଲ୍ୟଗିରି ପାହାଡ଼ ନାମାନୁସାରେ 'ମାଲ୍ୟଗିରିପାଟ',
 ରାମଗିରି ପାହାଡ଼ ଅନୁସାରେ 'ରାମଗିରିପାଟ', ଗନ୍ଧମାଦନ
 ପାହାଡ଼ ଅନୁସାରେ 'ଗନ୍ଧମାଦନପାଟ' ହୋଇଥାଏ । ଏହାବ୍ୟତୀତ
 ଅଭିବାସୀମାନେ ହିନ୍ଦୁ ଦେବଦେବୀ ଯଥା:—କରମାଥ,
 ମହାଦେବ, ରାମ, କୃଷ୍ଣ, ଚଣ୍ଡୀ ଓ ଦୁର୍ଗାଦେବୀଙ୍କୁ ପୂଜା
 ଆରାଧନା କରିଥାନ୍ତି । ଏପରିକି କରମାନଙ୍କର ୮୪ ପ୍ରକାର
 ଦେବତା ପଛନ୍ତି ।

ଶ୍ରୀକରମାଥ ନାଚମାଧବ ରୂପରେ ମାନସିରି ବା
 ନାଚପୁର ପାହାଡ଼ ଉପରେ ଶବ୍ଦ ବିଶ୍ୱାସକୁ ଦୂରା ପୂଜା
 ପାଇଥିବାର ଜିନିଷରତା ରହିଛି । ସେହି କରମାଥ ମହାପୁରୁ
 ହେଉଛନ୍ତି ଦାବୁଦେବତା । ସେହି ଦାବୁ ଦେବତାକୁ ଶବ୍ଦ-
 ମାନେ ପୂଜା କରୁଥିବା ବିଷୟ ସାଗରୀ ଦାସ ତାଙ୍କର ଗତିତ
 ମହାଭାରତରେ ବର୍ଣ୍ଣନ କରିଛନ୍ତି ।

କୋରରେ ମାଧବ ତାକୁ ଶୁଣିଲେ କିତାବ,
 ମୁହିଁ ଯେ ଅନାଦି ମାଥ ସୁରୁପ ଏମତ ।
 କଳିକାତ ଚାରି ମୁହିଁ ହୋଇଅଛି ରୋପ୍ୟ,
 ଏଠାରେ ହୋଇବି ମୁହିଁ ପାଶାଣି ସୁରୁପ ॥

ଶବ୍ଦକରଣ୍ୟ ଶ୍ରୀୟା ବିପରି ପ୍ରାକୃତିକ ପରିବେଶ ମଧ୍ୟରେ
 ଉପରୀ ନାରାୟଣକୁ ବିଭିନ୍ନ ନୈବେଦ୍ୟ ଦେଇ ପୂଜା କରୁଥିଲେ
 ତାହା ମହାଭାରତର ମୁଖ୍ୟ ଚର୍ଚ୍ଚରେ ଉଲ୍ଲେଖ କରାଯାଇଛି ।

ଗଣା, ମୁଗମାଂସ ଶାବପତ୍ର ଚୋଇକରି,
 ଲତା ଦେଖଇ ତହିଁ ସମ୍ପରରେ ରହି ॥
 ତେଣୁକରୁଥିବ ଚାଟି ପତ୍ରେ ବାଣିକରି,
 ପ୍ରବଣ ଅନନ୍ଦେ ଚାହା ପୋଡ଼ି ପାକପାଟି ॥

ଆଦିବାସୀମାନଙ୍କର ପର୍ବପର୍ବାଣୀ, ନାଚଗୀତ, ଧର୍ମର ନୀତି ନିୟମ ଅନୁସାରେ ପ୍ରାକୃତିକ ପରିବେଶ ମଧ୍ୟରେ ପ୍ରକାଶିତ ଭାବେ କରାଯାଏ । ସେମାନଙ୍କର ବିଭିନ୍ନ ପର୍ବପର୍ବାଣୀ ମଧ୍ୟରେ ପୌଷପର୍ବ, ଚୈତ୍ରପର୍ବ, ବିଶେଷ ଆକର୍ଷଣୀୟ । ଏହି ସମସ୍ତ ପର୍ବ ସେମାନଙ୍କର ଶୁଣାଦି ଭାଷା ଓ ଶାକାର ସହିତ ଜଡ଼ିତ ହୋଇଥାଏ । ଚୈତ୍ର ମାସରେ ଶୁଣକାର୍ଯ୍ୟ ଆରମ୍ଭ ହୁଏ । ସେତେବେଳେ ସେମାନଙ୍କର ଚୈତ୍ରପର୍ବ ଦେଶ ହର୍ଷ ଭଙ୍ଗାସ ମଧ୍ୟରେ ପାଳନ କରାଯାଏ । ଏହି ଚଉତି ପର୍ବରେ ସେମାନେ ସରପ ଗଛର ଉପ ପିଇ, ଶାକାର କରି ଆର୍ତ୍ତପିତା ପଶୁ ପକ୍ଷୀର ମାଂସଖାଇ ବିଭିନ୍ନ ଦେଶ ଧାରଣ କରି ଗୀତଗାନ ନାଚନ୍ତି । ବିଭିନ୍ନ ଦାଦ୍ୟ ଯତ୍ନ ତାଳେ ତାଳେ ସେମାନଙ୍କର ନାଚଗୀତ ଦେଶ ବିଚାରଶୂନ୍ୟ ହୋଇଥାଏ । ପୌଷ ମାସରେ ଋଷ ଅମଳ ପରେ ଯେଉଁ ପର୍ବ ହୁଏ, ତାହାର ନାମ ପୁଷ୍ପପର୍ବ । ଏହି ପର୍ବରେ ଆଦିବାସୀମାନେ ବଣ ଓ ଜଙ୍ଗଲରୁ ଆଦାୟ କରିଥିବା ସୁଆଁ, ମାଣ୍ଡିଆ, ହରଡ଼ ଓ ଅନ୍ୟାନ୍ୟ ଫଳ ମୂଳକୁ ଦିଅଁ ବୁ ସମର୍ପଣ କରି ନୂଆଖିଆ ଭରନ୍ତି । ତାହାପରେ

ସେମାନେ ବେଶ୍ ଧୁମଧାମରେ ନାଚଗୀତ ମଧ୍ୟରେ ଏହି ପୌଷପର୍ବ ପଢ଼ାଉଥିବା ଧରି ପାଳନ କରନ୍ତି । ସେହି ଗୀତ, ନୃତ୍ୟ, ବାଦ୍ୟ, ଆଦିବାସୀଙ୍କର ଜୀବନର ଅବିଚ୍ଛେଦ୍ୟ ଅଙ୍ଗ । ସୁଦୃଢ଼ ସୁବିଚାରମାନେ ମିଳିମିଶି ଗୀତନାଚରେ ଅଂଶ ଗ୍ରହଣ କରିଥାନ୍ତି । ଆଦିବାସୀମାନଙ୍କର ଯେଉଁ କେତୋଟି ନୃତ୍ୟ ସଙ୍ଗୀତ ବିଶେଷ ଲୋକପ୍ରିୟ ସେଗୁଡ଼ିକ ହେଲା : ଦଣ୍ଡନାଚ, ଡାଲଖାଇ, ଉଦରକେରି, ଝୁମୁକୁଝୁମା, ଚେରକେରା, ଝୁମୁରା ଓ ଝୁମୁରା । ଦଣ୍ଡନାଚ ଶ୍ରେୟଧର୍ମ ତଥା ବୌଦ୍ଧ ସମୁଦାୟର ଲକ୍ଷ୍ମଣ ଦୋଳି ମନେ ହୁଏ । ଡାଲଖାଇ ନାଚ ଅଶ୍ୱିନମାସ ଦୁର୍ଗାଷ୍ଟମୀ ଦିନ ଗ୍ରାମଦେବୀଙ୍କଠାରେ ପରିବେଷଣ କରାଯାଏ । ସେହି ଡାଲଖାଇ ଗୀତରେ ପ୍ରକୃତି ବର୍ଣ୍ଣନା ଓ ରାଧାକୃଷ୍ଣ ପ୍ରେମ ମୂଳକ ବିଷୟ ଗାନ ପାଉଥାଏ । ଏହି ଡାଲଖାଇ ପଞ୍ଚମିନ ଓଡ଼ିଶାର ଏକ ଆଦିବାସୀ ନୃତ୍ୟ ।

ଡାଲଖାଇ ରେ..... ଡାଲ ଖାଇରେ.....
ଜବାଜ ତରେ ସିନା ସୁବର୍ଣ୍ଣ ଥାଏ,
ସେ ଦିନର ରଥା ଜାନ୍ତ ମନୁ ନ ଯାଏ
ପୁରୁରୁ ପାଉଛି ବିରରେ ଆଇ
ଛାଡ଼ ବୋଇଲେ ପ୍ରଭୁ ଛାଡ଼ିଲ ନାଉ
ଥିଲ ଥିଲ ମୋର ହାତୁ ପଇର ଗର
ଡାଲ ଖାଇ ରେ ॥

ଡାଲ ଖାଇ ରେ
ବୁଷ୍ଟି ଯାଇଥିଲେ ସମୁଦା ବୁର,
ରାଧା ଯାଇଥିଲେ ଆନିବେ ବୁର ।
ଧରିନେଲେ ହାତ କର କହାଉ
ଛାଡ଼ ବୋଇଲେ ସେ ଛାଡ଼ିଲ ନାହିଁ
ସୁଦା ବରଷରେ ନଦପିର,
ଦେହ ତାର କର କର ॥
ଡାଲ ଖାଇ ରେ ରତ୍ୟାଦି ରତ୍ୟାଦି ।

ଆଦିବାସୀମାନଙ୍କର ଉଦରକେରି ଗୀତରେ ମଧ୍ୟ ପ୍ରକୃତି ବର୍ଣ୍ଣନା କରାଯାଇ ଗ୍ରାମଦେବୀଙ୍କଠାରେ ପରିବେଷଣ କରାଯାଉଥାଏ ।

ଉଦର କେରି ରେ ଉଦର କେରିରେ
ଉଦକୁ ରସିଆ ଚିରେ ଧାନଫୁଲ ବସିଆ,
ମନ କଲେ ଯେନି ଦେନି ସୁନାର ଫାସିଆ ॥
ସୁନାର ଫାସିଆ ନି ନି ହଜି ନଶି ଯିବା,
ଅଣ୍ଟାକେ ଗୁମୁଚି ଦେଲେ ଛଳାଲି, ଯୁଗ ଯୁଗ ଯିବା ॥
ଉଦ ଦେ ଚହଲଇ ରେ,
ଉଦ ଦେ ଚହଲଇ ରେ ॥

ସେହିପରି ଆଦିବାସୀମାନଙ୍କର ଅନ୍ୟ ଏକ ପ୍ରାକୃତିକ ପରିବେଶ ବର୍ଣ୍ଣିତ ନୃତ୍ୟ ଗୀତ ହେଉଛି ଝୁମୁକୁଝୁମା । ଏହା ବେଶ୍ ଉପଭୋଗ୍ୟ ଓ ଆକର୍ଷଣୀୟ ।

ଝୁମୁକୁ ଝୁମାରେ ତାଝୁମୁଝୁମାରେ
ରଥାଡ଼େ ପର୍ବତ ପେରେ ସେଆଡ଼େ ପର୍ବତ

ମଝିର ପର୍ବତେ ପେରେ ଗଲୁନାର ଘର
ଝୁମୁକୁ ଝୁମାରେ ତାଝୁମୁ ଝୁମାରେ ॥

ରତ୍ୟାଦି

ପ୍ରାକୃତିକ ସୌନ୍ଦର୍ଯ୍ୟ ଓ ଆଧ୍ୟାତ୍ମିକ ବିଶ୍ୱର ସଂପଦର ଶକ୍ତି ଏହି ସେହି ଭାବତର୍କ । ଯାହାର ସେହି ପ୍ରାକୃତିକ ପରିବେଶରେ ଅବଗାହନ କରି ଆଦିବାସୀମାନେ ପ୍ରତ୍ୟେକ ଜୀବ ଓ ବସ୍ତୁ ମଧ୍ୟରେ ଶକ୍ତିର ଅଭିଭାବ ଉପଲବ୍ଧି କରିଥାନ୍ତି । ଉପ-ନିଷଦର ସର୍ବମ୍ ଜଳିଦ- ବୁଝୁ ଓ ବସୁଧୈବ ବୁଝୁମନ ମାଟିରେ ସେହି ଆଦିବାସୀମାନଙ୍କର ଜୀବନ ଗଢ଼ା । ତାଙ୍କର ଧର୍ମ ହେଉଛି ମାନବ ଧର୍ମ ବା ଜୀବଧର୍ମ ।

ବୈଭବ ପ୍ରାକୃତ୍ୟ ସେହି ଗ୍ରନ୍ଥ ଅରଣ୍ୟାମୀ ଓ ପାହାଡ଼ ପର୍ବତ ମଧ୍ୟରେ ରହି ଆଦିବାସୀମାନେ ରହିରାବନାରେ ଏକାଗ୍ରତା ହାସଲ କରିଥାନ୍ତି । ତରଳ ସାଧନାରେ ସେମାନେ ଅତି ଧୁରନ୍ଧର ଓ ସିଦ୍ଧ । ଶାବରୀ ତସର ସାଧନା ମୁଖ୍ୟତଃ ଆଦିବାସୀମାନଙ୍କଠାରେ ଦେଖିବାକୁ ମିଳିଥାଏ । ଗ୍ରନ୍ଥ ନିବିଡ଼ ଅରଣ୍ୟାମୀ ଆଦିବାସୀର ଏକାନ୍ତ ବିଶ୍ୱାସର ଶୁଚିପୂତ ବାସନା । ସତେ ସେପରି ସେହି ପ୍ରକୃତି ଘେରା ଚିରହରିର ଦନାନୀ ତାର ଆପଣାର ନନ୍ଦନାନନ । ତାର ଘନୀଭୂତ ବିଶ୍ୱାସର ଦେବଗୁମ୍ଫା ।

ଆଦିବାସୀମାନେ ଧର୍ମବିଶ୍ୱାସୀ ହୋଇଥିବାରୁ କେତେକ ବୃକ୍ଷ ଯଥା, ବରଗଛ, ସାହାଡ଼ା ଗଛ, ଓଷ୍ଠ ଗଛ, ବରଜ ଓ ବୁଝୁସାଦି ସେମାନେ ପୂଜା କରନ୍ତି । ସେହିପରି ଅନ୍ୟ କେତେକ ବୃକ୍ଷ ମୂଳରେ ସେମାନେ ତାଙ୍କର ଗ୍ରାମ ଦେବୀକୁ ରଖିଥାନ୍ତି । ତେଣୁ ବୃକ୍ଷକୁ ଦିଅଁ ଭାବି ସେମାନେ କାଟନ୍ତି ନାହିଁ । ବୃକ୍ଷ କ୍ଷେତ୍ରରେ ହେଉଛି ପାପ, ଏହା ତାଙ୍କର ଧାରଣା । ମାତ୍ର ଆଦିବାସୀ କେତେକ ଆଦିବାସୀ ସ୍ୱାର୍ଥପର ଆଧୁନିକ ବ୍ୟକ୍ତିଙ୍କ ପ୍ରରୋଚନାରେ ପଡ଼ି ଗଛ କାଟିବାକୁ ଆରମ୍ଭ କଲେଣି । ସେମାନେ ଅଳ୍ପ କେତେକ କାଳେଣି ଉକ୍ତ କାଟି ତାଙ୍କର ଆବଶ୍ୟକ ପୂରଣ କରିଥାଆନ୍ତି । ମାତ୍ର ଫଳ ବୃକ୍ଷକୁ ସେମାନେ କାଟନ୍ତି ନାହିଁ । ସେମାନେ ବୃକ୍ଷ ଉପାସକ । ଆଦିବାସୀମାନଙ୍କ ପାଇଁ ବୃକ୍ଷ ହେଉଛି ଉତ୍ସରକ କରୁଣାତୁ ମୂର୍ତ୍ତି । ବିଷ୍ଣୁ ସହସ୍ର ନାମରେ ଉତ୍ସରକ ବୃକ୍ଷ ନାମରେ ସନ୍ଦୋଧନ କରାଯାଇଛି । ସେହେତୁ ବିଷ୍ଣୁ ପୁକୟ ସମୟରେ ବରପତ୍ରରେ ଶଯ୍ୟା କରାଯାଇ

ଅଲେ । ଗୀତାରେ ଜୀବନକୁ ଅଶ୍ୱତ୍ଥ ବୃକ୍ଷ ବୋଲି ଅଭିହିତ କରାଯାଇଅଛି । ଭାରତର ପ୍ରାଚୀନ ସଭ୍ୟତା ଅରଣ୍ୟ ଧର୍ମୀ । ବୃକ୍ଷର ଦାନ ଆଦିବାସୀମାନଙ୍କ ପାଇଁ ଅସୀମ । ସେମାନେ ବୃକ୍ଷରୁ ଖାଦ୍ୟ, ବସ୍ତ୍ର, ଆଶ୍ରୟ, ଔଷଧ, ଜାଳେଣି, ଚୈତ୍ତ ପ୍ରଭୃତି ପାଇଥାଆନ୍ତି । ଏବେ ମଧ୍ୟ ବଣ ଆଦିବାସୀମାନେ ଗଛର ବକ୍ତୃକ ପିନ୍ଧନ୍ତି । ସେମାନେ ଗଛଲତା ଉପରେ ବିଶେଷ ଭାବରେ ନିର୍ଭର କରିଥାଆନ୍ତି । ପ୍ରକୃତିର ଉପହାସ ପରିବେଶ ମଧ୍ୟରେ ମୁକୁଳା ଭାବରେ ରହୁଥିବା ଓ ଶୀତ ଖରା ବର୍ଷା ମଧ୍ୟରେ ଅତିକ୍ରମ କରୁଥିବା ଆଦିବାସୀଙ୍କର ସାହାରରସା ହେଉଛି ସେହି ପ୍ରକୃତି ମାତାର ଆଶୀର୍ବାଦ ଫଳରେ ସେମାନେ ଅମୃତ ସନ୍ତାନ ଭାବରେ ପରିଚିତ । ମନେ ହୁଏ ଯେପରି ପ୍ରକୃତି ଦେବୀ ସୁପ୍ରସନ୍ନା ହୋଇଥିବାରୁ ସେମାନଙ୍କର ଅଟକ ଭକ୍ତି ଓ ଧର୍ମବିଶ୍ୱାସ ରହିଅଛି । ସେମାନଙ୍କର ହୃଦୟ ଅତି ଉଦାର ଓ ସରଳ । ତାଙ୍କର ଜୀବନ ଅତି ନିର୍ମଳ, ପବିତ୍ର ଓ ସଂସ୍କୃତି ସମ୍ପନ୍ନ । ପ୍ରକୃତି ଓ ପରିବେଶ ପ୍ରତି ସେମାନଙ୍କର ଶ୍ରଦ୍ଧା ଓ ଅନୁରାଗ ଅସୀମ । ଆଦିବାସୀ ସମସ୍ତଙ୍କର କର୍ୟାଣ କରି କହନ୍ତି—

ହାଜି ହିଲରେଟୁ, କାଡ଼ନି ହିଲରେଟୁ
ଆବାରେ ମଣଦେ ବାଲରେ ମଣଦେ

ଅପାତ୍ କେହି ନଷ୍ଟ ନ ହେଉ, ବାଦା ନରହୁ । ସମସ୍ତେ ସୁଖରେ ଥାଆନ୍ତୁ, ଶାନ୍ତିରେ ଥାଆନ୍ତୁ । ପ୍ରକୃତି କୋଳରେ ରହି ସେମାନେ ଯେତେ ବୃକ୍ଷ ଯତ୍ନ ଓ ଅଭାବ ଅସୁବିଧାରେ ଆସିଲେ ମଧ୍ୟ ତାହା ତାଙ୍କ ମନରେ ଚିହ୍ନିଏ ହେଲେ ରେଖାପାତ କରେନାହିଁ । ସେମାନେ ଧର୍ମବିଶ୍ୱାସୀ ତଥା ସୁଖ ଅବଶ୍ୟକତା ମଧ୍ୟରେ ରହୁଥିବାରୁ ଶାନ୍ତିମୟ ଜୀବନ ଯାପନ କରନ୍ତି । କେବଳ ମାତ୍ର ଶିକାର ଅଭାବ ହେତୁ ସେମାନଙ୍କ ଧର୍ମରେ ଅନ୍ଧ ବିଶ୍ୱାସ ଓ କୃ-ସଂସାର ଦେଖାଦେଇଥାଏ । ସେହି ପରିପ୍ରେକ୍ଷାରେ ମୋର ସ୍ମରଣ, 'ଆଦିବାସୀ, ବନବାସୀ', କବିତାରେ ଉଲ୍ଲେଖ ଅଛି—

ଏମାନେ ଆଦିବାସୀ ଓ ବନବାସୀ
ଜୀବନର ଅସହାୟତାରେ ଗାର ତେଲି
ଶିକାର ମାନକୁ ଘାଣ୍ଟି ଚଳନ୍ତି
ସଂସ୍କୃତିର ଶିଖରରେ ଖେଳଖେଳି
ଏମାନେ ଭାସୁଥାନ୍ତି ଅନନ୍ଦର ସମୁଦ୍ରରେ
ଜରା କାନ୍ଦିଥାଉ ଭାସମାନ ବାବୁ ପରି ।

ଅଧ୍ୟାପକ,
ଡି. ଏ. ଭି କଲେଜ,
କୋରାପୁଟ
କୋରାପୁଟ-୭୭୪୦୨୦



ଭାରତୀୟଗୁରୁ ପରମ୍ପରା ଓ ଗୁରୁ ଦିବସ



ପ୍ରହରାଜ ସତ୍ୟନାରାୟଣ ନନ୍ଦ

ସେ ଆମର ଅଗ୍ରଗଣ୍ୟ । ସେ ଆମର ଗୁରୁ ସଂଶୋଧନ କରନ୍ତି । ଆମକୁ ଶାସ୍ତି ଦିଅନ୍ତି ଓ ପରିତ୍ରାଣ କରନ୍ତି । ତାଙ୍କର ସଜ୍ଜାତ ଉପସିଦ୍ଧି ସଂପର୍କରେ ଅବଦିତ ରହି ଆମେ ବାଚନୀୟ ଚାହୁଁ ପୁରଣ କରିବା ଉଚିତ । ଗୋଟିଏ ମନ୍ଦିର ହୃଦୟକୁ କୋମଳ କରିବାରେ ସାହାଯ୍ୟ କରେ, ଅନୁକମ୍ପା ଓ ଦୟାଳୁ ପୁରୁଣାବଳୀ ଆମ ହୃଦୟରେ ବିକଶିତ କରେ । ଆମେ ନିଜକୁ ଚଳନ୍ତି ଦେବାଳୟରେ ଗୁପ୍ତାଚ୍ଚରିତ କରିବା ଉଚିତ । ଆମ ହୃଦୟରେ ବାସ କରୁଥିବା ଭଗବାନଙ୍କ ସଂପର୍କରେ ସଚେତନ ରହିବା ଉଚିତ । ସେ ଆମକୁ ରକ୍ଷା କରନ୍ତି । ଆମର ଅଳ ସଂସ୍ଥାନ କରନ୍ତି । ମନ୍ଦ ମାର୍ଗରୁ ଆମକୁ ନିବୃତ୍ତ କରନ୍ତି ।

ଉପରୋକ୍ତ ମର୍ମରେ 'ସର୍ବଭୃତାଚରାୟା'ଙ୍କ ସ୍ମରଣ ବୁଝାଇଛନ୍ତି ସତ୍ୟ ସାଧୁ । ପରମାତ୍ମାଙ୍କର ଏହି ଅର୍ବାମାନପରୋଚର ସତ୍ତା ଯୁଗ ଯୁଗ ଧରି କବି, ସାଧକ, ଚକ୍ରବର୍ତ୍ତୀ ଓ ସତ୍ୟସଂଧାନୀମାନଙ୍କ ପାଇଁ ରହସ୍ୟାଚୂର ହୋଇ ରହିଛି । ତେଣୁ କେତେବେଳେ ଚାହୁଁ ହିରଣ୍ୟଗର୍ଭ କୁହା ଯାଇଛି, କେତେବେଳେ ଶିବ, ବିଷ୍ଣୁ, ଭଦ୍ର, ବସୁନ୍ଧର ଓ କେତେବେଳେ 'ସହସ୍ରଶାଖୀ' 'ସହସ୍ରାକ୍ଷ' 'ସହସ୍ରପାଦ୍' ପୁରୁଷ । ଏହି ପରମ ସତ୍ତାର ବର୍ଣ୍ଣନା ରହିଛି ଶାସ୍ତ୍ରରେ :

ଏକୋ ଦେବସ୍ତ ସର୍ବଭୃତେଷୁ ଗୁରଃ
ସର୍ବବ୍ୟାପୀ ସର୍ବଭୃତାଚରାୟା ।
କର୍ମାଧ୍ୟକ୍ଷ ସର୍ବଭୃତାଧିବାସଃ
ସାକ୍ଷୀ ଚେତା କେବଳୋ ନିର୍ବୁଣ୍ଣଶ୍ଚ ॥

'ଗୁରୁ ସେ ସାକ୍ଷୀତ ଉତ୍ତର', ସେ ସେ ଉତ୍ତରକାଠାରୁ ଅଭିଳ ଏହାର ଭୃତ୍ୟା ସମାଶ ଆମ ଶାସ୍ତ୍ରରେ ରହିଛି । ଉପରୋକ୍ତ ଶ୍ଳୋକରେ ଉତ୍ତରକର ସର୍ବବ୍ୟାପକତା ଆମକୁ ସେପରି ବିଦ୍ୱିତ କରେ

ଅଖଣ୍ଡମଣ୍ଡଳାକାର ବ୍ୟାପ ସେନ ଚରାଚରମ୍
ଚତ୍ୱର୍ଥ ଦଶିତ ଯେନ ଚତ୍ୱେ ଶ୍ରୀଗୁରୁବେ ନମଃ ।
ଅଜ୍ଞାନ ଚିମ୍ପିରାହସ୍ୟ ସ୍ଥାନାଞ୍ଜନ ଶବାକୟା
ଚକ୍ଷୁଗୁରୁକିତ ଯେନ ଚତ୍ୱେ ଶ୍ରୀଗୁରୁବେନମଃ ॥

ଶ୍ଳୋକରେ ଗୁରୁଙ୍କର ସର୍ବବ୍ୟାପୀ ଶକ୍ତି ଅନୁଭୂତ ଭାବରେ ଆମକୁ ଅଭିଭୂତ କରେ । ବିଷ୍ଣୁ ରୂପରେ ସେ ତ୍ରିଲୋକର ପାଳନ କର୍ତ୍ତା, ବ୍ରହ୍ମା ରୂପରେ ତ୍ରିଲୋକର ସୃଷ୍ଟା ଓ ଶିବ ରୂପରେ ତ୍ରିଲୋକର ସଂହାର କର୍ତ୍ତା ।

ସଂସ୍କୃତ ଶାସ୍ତ୍ରରେ ଗୁରୁ ଶବ୍ଦଟି ବିଶ୍ୱେଷଣ କରି କୁହାଯାଇଛି ସେ ଗୁଣାଗତ ଓ ରୂପବଦିତ । ଅନ୍ଧକାରରୁ ଆଲୋକ ଆଡକୁ ନେଇ ପାରଥିକାରୁ ଆମେ ତାହୁଁ ଗୁରୁ ରୂପେ ପୂଜା କରିଥାଉଁ । ଏହି ଅନ୍ଧକାର ମୁଖ୍ୟତଃ ଖର୍ବ ରୂପର ଭାସୁଣାୟା କହିଲେ ଅଧ୍ୟକ୍ଷ ହେବ ନାହିଁ । ମୋହଗୁଣ ବିଷୟା ମଣିଷର ମନକୁଳୁ ସେ ତାଙ୍କ ପାଦପଦ୍ମରେ ବସା କରନ୍ତି ଏବଂ ଜୀବନ ସଂଧ୍ୟାରେ ପଦ୍ମପାଶୁରୀ ମୁଦି ଗଲେ

ମନନିବନ୍ଧ ହୁଏ ସେହି ଶୁଭପୁଣ୍ୟ ପାଦପଦ୍ମରେ ।
ଜୀବନର ସବୁ କିଛି ଏକାନ୍ତ୍ୟ ଥାଇ ଜଣେ ଯଦି ଗୁରୁ ସ୍ମରଣ ପରମାତ୍ମାକୁ ପ୍ରାର୍ଥନା ନ କରେ, ତାଙ୍କ ରୂପରହିରେ ଉଦ୍‌ଗାଧିତ ନ ହୁଏ ପାଦ ପଦ୍ମରେ ଆଶ୍ରୟ ନ ନିଏ ତା'ର ଜୀବନ ହୁଏ ବ୍ୟର୍ଥ ଅଭିଶପ୍ତ । ଭାରତୀୟ ପରମ୍ପରାର ଏହି ମହାନ ଆଦର୍ଶକୁ ସ୍ମରଣ ଶ୍ରୋତ୍ରରେ ସୁନ୍ଦର ରୂପେ ବର୍ଣ୍ଣନା କରାଯାଇଛି :

ଶଗରଂ ସୁରୂପଂ ସଦା ରୋଗ ମୂଳଂ
ଯଶଶ୍ଚରାଗୁ ଚିତ୍ତଂ ଧନଂ ମେରୁ ରୁଲ୍ୟଂ ।
ଗୁରୋରହିଁ ପଦ୍ମେ ମନଶ୍ଚିତ ନ ଲଗ୍ନୁ
ଚତଃ କିଂ ଚତଃକିଂ ଚତଃ କିଂ ଚତଃ କିଂ ?
କଳତ୍ରଂ ଧନଂ ପୁତ୍ରଂ ପୌତ୍ରାଦି ସର୍ବଂ
ଗୃହ ବାହବାଃ ସର୍ବମେତଦି ଭୃତ୍ୟାତ
ଗୁରୋରହିଁ ପଦ୍ମେ ମନଶ୍ଚିତଲଗ୍ନୁ
ଚତଃ କିଂ ଚତଃ କିଂ ଚତଃ କିଂ ଚତଃ କିଂ ?

ଭାରତୀୟ ସଂସ୍କୃତିରେ ଗୁରୁଶିଷ୍ୟ ପରମ୍ପରା ଯେଉଁପରି ଏକିହ୍ୟପୂର୍ଣ୍ଣ ସେହିପରି ଅର୍ଥପୂର୍ଣ୍ଣ । ଗୁରୁ ରୂପରେ ସ୍ୱୟଂ ଭଗବାନ ଅବତର ହୋଇଆନ୍ତି ଶିଷ୍ୟକୁ ଜାଗ୍ରତ ଓ ଶ୍ରେୟାଭିମୁଖୀ କରିବା ପର୍ଯ୍ୟନ୍ତ । ଗାତାରେ କୁହା ଯାଇଛି ସ୍ଥାନଠାରୁ ପବିତ୍ରତର ଆଉ କିଛି ନାହିଁ । ଏହି ସ୍ଥାନ ଲାଭ ନିମନ୍ତେ ନିରନ୍ତର ଅଭ୍ୟାସ କରିବାକୁ ହୁଏ । ଯଥାର୍ଥ ସ୍ଥାନାନ୍ତରଣ ଫଳରେ ମନୁଷ୍ୟ ଆତ୍ମସାକ୍ଷାତ୍‌କାର ଲାଭ କରିଥାଏ । ଯଦି ସିଏ ଗୁରୁ ହୋଇ ଯାଆନ୍ତି ନାହିଁ । ଯଦି ସିଏ ମଧ୍ୟ ଶିଷ୍ୟ ହୋଇ ଯାଆନ୍ତି ନାହିଁ । ଭାରତୀୟ ପରମ୍ପରାରେ ଗୁରୁ ହେବାରେ ସେପରି ଗୁରୁ ପାଣ୍ଡିତ୍ୟ ଅନେକ ସଦ୍‌ଗୁଣର ଅଧିକାରୀ ହେବା ଉଚିତ । ବଶିଷ୍ଠ ଥିଲେ ଶ୍ରୀ ରାମଚନ୍ଦ୍ର ଶିଷ୍ୟ । ସଦାପଳା ଗୁରୁ ଓ ଶ୍ରୀକୃଷ୍ଣ ଶିଷ୍ୟ । ଶିଷ୍ୟମାନଙ୍କ ମଧ୍ୟରେ ଆମେ ଦେଖୁ ସତ୍ୟକାମ, ଜୀବାନ, ଆତ୍ମଣି ଓ ନରକେଶୀ । ଗୁରୁଙ୍କ ମଧ୍ୟରେ ମହର୍ଷି ବ୍ୟାସ, ନାରଦ, ଶୁକ, ଶୌନକ, ବିଶ୍ୱାମିତ୍ର ଶଙ୍କର, ମାଧ୍ୱାଚାର୍ଯ୍ୟ, ଚୈତନ୍ୟ ।

ଗାତାରେ ସ୍ଥାନ ପରମ୍ପରା ବର୍ଣ୍ଣନା ଚତୁର୍ଥ ଅଧ୍ୟାୟର ସପ୍ତମ ଶ୍ଳୋକରେ ପୂର୍ତ୍ତିତ ହୋଇଛି । ପୂର୍ଣ୍ଣ୍ୟ ମନୁଙ୍କୁ ମନୁ ଜଣ୍ଡାକୁକୁ ଆତ୍ମସାଧନ ପଦ୍ଧତି କରିଥିଲେ । ନାରଦ ଶଙ୍କର ଆକ୍ଷରିକ ଅର୍ଥ ନରମାନଙ୍କୁ ବିଦ୍ୟା ନାରାୟଣଙ୍କ ସଂପର୍କରେ ଶିକ୍ଷା ଦିଅନ୍ତି । ଶୁକ ଆତ୍ମର ସାହାଯ୍ୟରେ ଆତ୍ମାର୍ଥ୍ୟ ପଦବତ୍ୟ । ସେ ବେଦସଂପର୍କ ଅର୍ଥର ସ୍ଥାନ ଓ ଶାସ୍ତ୍ର ଦକ୍ଷିଣାମୂର୍ତ୍ତୀଙ୍କର ଆଦର୍ଶ ଥିଲା ମୌନତା ଅବଲମ୍ବନ ହୁଣା ଶିଷ୍ୟମାନଙ୍କୁ ଶିକ୍ଷା ଦେବା । ଶଙ୍କର ଅସାମ ସତ୍ତାର ସ୍ମରଣ ଉଦ୍‌ଗାଧିତ ନିମନ୍ତେ ମନୁ ନିର୍ଦ୍ଦେଶ କରିଥିଲେ । ବଶିଷ୍ଠ ରାମଚନ୍ଦ୍ରଙ୍କୁ 'ବିଶ୍ୱର କୃଷ୍ଣ' ହେବା

ନିମନ୍ତେ ସନ ପ୍ରଦାନ କରିଥିଲେ । ଗୁରୁଙ୍କୁ ଯେଉଁ ପରାଧାରଣ ପ୍ରତିଷ୍ଠା
 ଗୁପ୍ତେ ସମାପିତ କରାଯାଉଥିଲା, ତୁମ୍ଭ ମଧ୍ୟ ଶିକ୍ଷାକୁ ଶିଶୁର ସ୍ଵରୂପ
 ମନେ କରୁଥିଲେ ।

ଭାରତୀୟ ପରମ୍ପରାରେ ଗୁରୁଶିକ୍ଷ୍ୟଙ୍କ ସଂପର୍କ ଥିଲା ଅତ୍ୟନ୍ତ
 ମହତ୍ତ୍ଵପୂର୍ଣ୍ଣ । ଯେଉଁ ପରମ୍ପରାର ପୁତ୍ର ବ୍ୟାଖ୍ୟା କରି ଆଶ୍ଚର୍ଯ୍ୟ ବିନୋଦ
 ଭାବେ କହିଥିଲେ, "ଗୁରୁମାନେ ଛାତ୍ରପରାଧରଣ, ଛାତ୍ରମାନେ
 ଗୁରୁପରାଧଣ ଏବଂ ଭକ୍ତ୍ୟେ ବିଦ୍ୟା ପରାଧଣ ହେବା ଉଚିତ ।"
 ଶିକ୍ଷାକାର ଓ ଶିକ୍ଷାଦାନ ଯେ ସାକ୍ଷିକ ଗୁଣର ବିକାଶ ଉପରେ ଆଧାରିତ
 ଏହି ଚକ୍ର ଦୁଃଖାଦେବୀ ଆଶ୍ଚର୍ଯ୍ୟର ଅର୍ଥପ୍ରାୟ । ଅନ୍ୟ କଥାରେ କହିଲେ
 ମନ ନିୟନ୍ତ୍ରିତ ନହେଲେ ବିଦ୍ୟା ଭାର ହୁଏ ନାହିଁ । ଜନା, ବିଦ୍ଵାନ ବା
 ଶାନ୍ତିକ୍ୟ ଯେ କୌଣସି ବିଷୟ ଆୟତ କରିବା ପାଇଁ ବିବେକ ଓ ବୁଦ୍ଧି
 ଗଞ୍ଜଣ ହେବା ଆବଶ୍ୟକ । ବାସନା ହ୍ରାସ ଦ୍ଵାରା ଏହା ସମ୍ଭବ
 ହୋଇଥାଏ । ସେଥିପାଇଁ ଜାମ ରୂପକ ଦୁର୍ଲ୍ଲଭ ଶିଶୁକୁ ନୟ କରିବା
 ନିମନ୍ତେ ଶାନ୍ତରେ ଉପଦେଶ ରହିଛି ।

ଶ୍ରୀମତ ଭାରତରେ ଶାନ୍ତିକୁ ନେତ୍ର ଓ ପୁରାଣକୁ ପ୍ରମାଣ ରୂପେ ଗ୍ରହଣ
 କରାଯାଇଥିଲା । ଆଧ୍ୟାତ୍ମିକ ଶକ୍ତିରେ ପରିପୁଷ୍ଟ ହୋଇ ଗୁରୁଶିକ୍ଷ୍ୟ
 ସମାନ୍ତରାଣ କରୁଥିଲେ । ପରିବେଶ ଥିଲା ପ୍ରକାଶ, ବ୍ୟକ୍ତିତ୍ଵ ଥିଲା
 ଆଦର୍ଶପାତ୍ର ।

ଆମ ରାଷ୍ଟ୍ରନାୟକମାନଙ୍କ ମଧ୍ୟରୁ ତଃ ସର୍ବପକ୍ଷି ରାଧାକ୍ରିଷ୍ଣନ୍
 ଭାରତୀୟ ସଂସ୍କୃତିର ପାଇକୁ ନିର୍ଭୁଲ ଭାବେ ବୁଝିଥିଲେ । ଆମ
 ପରମ୍ପରାରେ ଶ୍ରଦ୍ଧା, ସଂଯମ ଓ ପାତ୍ରତ୍ଵକୁ ଶିକ୍ଷା ଜାଣି ନିମନ୍ତେ
 ଅବ୍ୟାବଶ୍ୟକ କୋଣି କୁହା ଯାଇଛି । କବିଗୁରୁ ରବିଦ୍ରନାଥ କହିଛନ୍ତି
 କରୁଥିବା ଦୀପ ଅନ୍ୟରୁ ଆବୋଧିତ କରିବା ପରି ତୁମ୍ଭ ନିଜେ ସାଳତୁଣୀ
 ହୋଇ ଶିକ୍ଷ୍ୟଙ୍କ ମନରେ ସାଳପିପାସା ଗାନ୍ତୁତ କରିବେ । ରାଧାକ୍ରିଷ୍ଣନ୍
 ଥିଲେ ଏପରି ଜଣେ ସାତଃ ସୁରଣୀୟ ଗୁରୁ । ଗାନ୍ଧିଜୀ, ଛାତ୍ରରବିନ୍ଦ ବା
 ରବିଦ୍ରନାଥଙ୍କ ପରି ସାଳରୁ ସେ ଛାତ୍ରଧିକ ଜୀବନରେ ଆଚରଣ
 କରୁଥିଲେ । ଭାଷଣରେ, ନିବନ୍ଧରେ, ଶ୍ରେଣୀ ସ୍ତରରେ ତଥା ଦୈନନ୍ଦିନ
 ସ୍ଵାମିଚରଣରେ ସେ ଭାରତର ମହାନ ଆଦର୍ଶ 'ବସୁଧୈବ କୁଟୁମ୍ବକ'
 ନୀତି ଅନୁସରଣ କରୁଥିଲେ । ସେ ଥିଲେ ଗାନ୍ଧିଜୀ ଆଶ୍ଚର୍ଯ୍ୟ ଆଚରଣ
 ଶୁଭ, ସତ୍ୟନିଷ୍ଠ, ଦେଶପ୍ରେମୀ ଓ ପରହିତଚାରୀ । ଭାରତର ମହର୍ଷି
 ରାଷ୍ଟ୍ରନାୟକ । ତାଙ୍କର ପବିତ୍ର ମୃତି ସମ୍ମାନ ଭାରତ ଗଠନ ପଥରେ
 ଅଗ୍ରଦଳ ହେବା ପାଇଁ ଆମକୁ ସିନ୍ଦୂର୍ଣ୍ଣନ ଦେଉ । ନିଃସ୍ଵାର୍ଥ ପ୍ରେମ
 ସୂତ୍ରରେ ଗୁରୁ ଶିକ୍ଷ୍ୟଙ୍କୁ ଜାଳ ଜାଳ ଧରି ନିଦିତ କରାଯୁ ଶିକ୍ଷାକୁ ଚିତ୍ତ
 ଧର୍ମ, ଚରିତ୍ରତୁ ସାଳଧର୍ମ, ଏବଂ ସାଳରୁ ତ୍ୟାଗ ପଥରେ ପରିଚ୍ଛଳିତ
 କରାଯୁ ।

ସହକାରୀ ସଂପାଦକ,
 ଦୂରନା ଲୋକସଂପର୍କ ବିଭାଗ, ଭୁବନେଶ୍ଵର ।



ବୌଦ୍ଧଧାର୍ମିକ ଲଳିତଗୀତି ଓ ମାଧ୍ୟମୁର ମହାବିହାର



ଶ୍ରୀ ଗଣେଶ ସ୍ତୋତ୍ର ପରିଚା

ଯେ ଧର୍ମ ଆଚରଣ ଅନୁସରଣ ସେ ପାତେ ପୁଣ୍ୟ ଅନେଶ୍ୟ ।
 ଯତେ ଯେପରି ଚିତ୍ରରେ ଗୋଟାଏ ବିଭୀତ ଛାତିର
 ଉଚିତାସ କେଶା ହୋଇଛି । ସେ ଗୀତି ପ୍ରକୃତି
 ସହିତ, ପରିସ୍ଥିତି ସହିତ ସହସ୍ର ସହସ୍ର ବର୍ଷ ଧରି ରହି ତାର ପ୍ରତି
 ବଳାୟ ରଖୁଛି । କେଉଁ ଆଦିମ ଜାନକୁ— ସେହି ପ୍ରଭର ମୂଳରୁ ସେ ଆଦି
 ଆସିଛି, ତା ଜୀବନ ଚିତ୍ରାବଳୀ । ପାହାଚର ଗୁମ୍ଫାରେ, ପାହାଚ ଉପରେ
 ସେ ଆସିଛି ତା ଜୀବନ ଚରିତ । ଆଜି ବିଂଶ ଶତାବ୍ଦୀର ଶେଷ
 ଭାଗରେ ସେହି ଚିତ୍ର ଗୁଡ଼ିକୁ ଦେଖି ଚିତ୍ର କୁଶଳୀ ମଣିଷ ବିସ୍ମୟାଚିକୃତ
 ହୁଏ । ଖୁବ୍ ସମବେଶ ସମମେ ତାର ଚିପି ଲିଖି ନଥିଲା— ଚିତ୍ରରେ ସେ
 ତା ନିକଳଆ ଆସୁଥିଲା । ତା ପରେ କେବେ ସେ ଲିପି
 ଶିଖିଲା ତାର ଠିକ୍ ପ୍ରମାଣ ଏ ପର୍ଯ୍ୟନ୍ତ ମିଳିନାହିଁ । ଯେତେବେଳେ ମିଳିଲା
 ସେତେବେଳେକୁ ଲିପିର ବିଶାଳ ଶେଷ ପ୍ରଭରେ ପହଞ୍ଚି ପାରିଥିଲା ।
 ତାହା ହେଉଛି ବୌଦ୍ଧମୁର ।

ବୌଦ୍ଧ ପଂସୁତି ଭବିଷ୍ୟରେ ବୁଦ୍ଧଙ୍କ ସମୟରୁ ବିକାଶ କରି ଆସିଛି ।
 ତାହାର ସମାପ୍ତ କରଣ ଲଳିତଗୀତିରେ ବିଦ୍ୟମାନ । ଲଳିତଗୀତିର
 ଖଳନ କାର୍ଯ୍ୟ ଏହିମାନୁ ଆରମ୍ଭ ହୋଇଛି । ପୂର୍ବରୁ ଯେଉଁ ବୌଦ୍ଧ
 ମୁନିଗୁଡ଼ିକ ଉପରେ ପଢ଼ିଥିଲା ସେଗୁଡ଼ିକୁ ନେଇ ସେ ଅଞ୍ଚଳର ବିଧାୟକ
 ଶ୍ରୀ ମତକୁଟ ଅଛି ଗୋଟିଏ ପଦାଧାର ନିର୍ମାଣ କରି ସଂରକ୍ଷଣ କରିଛନ୍ତି ।
 ଏହି ସଂରକ୍ଷଣ ପୂର୍ବରୁ କେତେ ଯେ ମୁନି ସେ ଅଞ୍ଚଳର କେତେକ ଜମିଦାର
 ଓଡ଼ିଶା ବ୍ୟାପାରକୁ ନେଇ ପାଦଲଟି ତାର ବିପାକ ଆଉ କେହି ଦେଇ ପାରିବ
 ନାହିଁ । ଯେଉଁ ମୁନିଗୁଡ଼ିକ ବର୍ତ୍ତମାନ ସଂରକ୍ଷଣ ହୋଇଛି ସେଗୁଡ଼ିକ
 ମଧ୍ୟରୁ ଅଧିକାଂଶ ସମୟ ଅଧିକ ଶତାବ୍ଦୀର ବହୁପାଳଙ୍କ ସମୟର । ବହୁ
 ମୁନିରେ ବହୁପାଳଙ୍କର ପରମ ଆୟୁଧ ବହୁର ଚିତ୍ର ଖୋଦିତ
 ହୋଇଛି । ଏହାଛଡ଼ା ୧୯୮୭ ମସିହାରେ କେତେଗୁଡ଼ିଏ ଛୋଟଛୋଟ
 ଆଲୋଚକ ସମୟର ବୌଦ୍ଧ ସ୍ତୁପ ମାନି ତାକୁ ଖୋଳା ହୋଇ ଚାଲିଛି ।
 ଏହି ସ୍ତୁପ ଗୁଡ଼ିକ ଗୋଲାକାର ଦୁଇଟି ପଥରରେ ନିର୍ମିତ । ଏହାପରେ
 ସମୟ ଅଧିକ ଶତାବ୍ଦୀରେ ଯେଉଁ ଛୋଟ ସ୍ତୁପ ନିର୍ମିତ ହେଲା ତାହା
 ବେଶ୍‌ବାବୁ ଏ ପୂର୍ବରୁ ବୁଦ୍ଧଙ୍କ ଚେରାକରି ।

ବୌଦ୍ଧ ଶାସ୍ତ୍ରମାନଙ୍କରେ ଅଛି ଯେତେବେଳେ ବୌଦ୍ଧମ ବୁଦ୍ଧଙ୍କୁ ସ୍ତୁତି
 କଲେ ସେତେବେଳେକୁ ସେ ସ୍ତୁତ୍ୟ ପଦାଧି ଧରି ଉପବାସ ରହିଥିଲେ ।
 ଉପବାସ କରିବା ବଡ଼ ଯୋଗୁ ଦୁର୍ଲ୍ଲଭ ପାଦୁର ହୁଏ । ଏହି ସମୟରେ
 ସେହି ବାଟ ଯେଉଁ କରାଯାଏ ଦୁଇବେଳ ବଞ୍ଚିବ ତହିଁରୁ ଓ ଲାଞ୍ଜିତ ପାଞ୍ଚ ବେଳ
 ଉପବାସ ମଧ୍ୟ ବୋଧହୁଏ କରି ପାରିଥିଲେ । ସେମାନେ ବୁଦ୍ଧଙ୍କୁ
 ସେହି ବିଦ୍ଧିର ଶେଷ ପଢ଼ିଲେ । ସେହି ସମୟରେ ସେହି ଅଞ୍ଚଳ ସମ୍ପର୍କ
 ଉପବାସେ ପୂର୍ଣ୍ଣ ହୁଏ । କେତେ ମଧ୍ୟରେ କେତେ ମାନବ ସାଧକଙ୍କର
 ବହୁମାନଙ୍କୁ ସେହି ନିର୍ମିତ ହୋଇଛି, ତାକୁ ଦେଖି ସେମାନେ ତାଙ୍କ ପାଖକୁ
 ପାଦୁପାଦ ଓ ମଧୁ ପିବଣ ନିବେଦନ କରିଥିଲେ । ଖୁବ୍ ସମବେଶ

ଏହି ମଧୁ ପିବଣ ଓଡ଼ିଆ ଗରର ଆଲିସା ପିଠା ହୋଇ ପାରେ । ଗୋଟିଏ
 ବୁଦ୍ଧ ମଧୁପିବଣ ପ୍ରଦାନ କଲା ପରେ ଚିତ୍ତିଏ ପୁଅ ହୋଇ ଦୁଇବେଳ ଧର୍ମରେ
 ଦାଣ୍ଡିତ କରିଥିଲେ । ଦାଣ୍ଡିତ ହେଲା ପରେ ସ୍ତୁତ୍ୟରୁ ସେ ବୁଦ୍ଧ ଗରର
 କେଶ ଅର୍ପଣ କରିଥିଲେ । ତତମ ଶତାବ୍ଦୀର ଚାନ୍ଦ ପରିପ୍ରାୟ
 ହୁଏତ୍ୟା କାବୁର ନିକଟରେ ସେ ଦୁଇଟି ନିର୍ମାଣ ଚିତ୍ରରା ବୋଧହୁଏ,
 ନଥାସ୍ତୁପ ଦେଖି ଆସିଥିବା ଚିତ୍ରରେ ଲିଖିଛି । ବିଦ୍ୟମାନ ଗୁମ୍ଫାରେ ଓ
 ବୌଦ୍ଧ ଛାତ୍ରକରେ ସେ ଦୁଇଟି 'ଉକ୍ତ' ବା ପିଠା ଚିତ୍ର ଲେଖି ଦେଖି
 ରେଖା ହୋଇଛି । ଉକ୍ତକର ବଞ୍ଚିବ ଦୁଇ ବ୍ୟକ୍ତିଙ୍କୁ ଯେ ଦେଖିବ
 କାବୁର ନିକଟରେ କେଶସ୍ତୁପ ଓ ନଥାସ୍ତୁପ ନିର୍ମାଣ କରିଥାନ୍ତେ ତାହା
 ମାତ୍ର ସେମାନେ ଯେତେବେଳେ ତାଙ୍କ ଚାନ୍ଦ ଦୁର୍ଲ୍ଲଭ ପଢ଼ିଥିଲେ ନିଶ୍ଚିତ
 ଭାବରେ କେତୋଟି ସ୍ତୁପ ନିର୍ମାଣ କରିଥାନ୍ତେ ପାରିବ । ଶାନ୍ତନେ ସେହି
 ସ୍ତୁପଗୁଡ଼ିକ ନଷ୍ଟ ହୋଇ ଗଲାଣି କିମ୍ବା କେଉଁଠି ମାଟିରେ ଯେଉଁ ହୋଇ
 ରହିଛି । ତା'ର ଉଦ୍ଧାର ପାଇଁ ଏ ପର୍ଯ୍ୟନ୍ତ କୌଣସି ବ୍ୟବସ୍ଥା ହେଉ ନାହିଁ ।

୧୯୮୭ ମସିହାରେ ଲଳିତଗୀତିର ବୌଦ୍ଧ ସ୍ତୁପ ଓ ଚିତ୍ରର ଧୂଳି
 ଅଞ୍ଚଳକୁ ଖଳନ କଲାବେଳେ କେତେକ ପ୍ରାଚୀନାବିଷ୍ଣୁମାନଙ୍କର ଅନେକ
 ସମୟରେ ଗୋଟିଏ ବୌଦ୍ଧସ୍ତୁପ ଖଳନ କରିଥିଲେ । ଏହି ସ୍ତୁପରୁ ବୁଦ୍ଧଟି
 ପଥର ସ୍ତୁପାକାର ପେଡ଼ିରୁ ଦୁଇଟି ପ୍ରସ୍ଥି ଆବିଷ୍କାର କରାଯାଇଥିଲା । ଅଧିକ
 ଦୁଇଟି, ଦୁଇଟି ପଥର ପେଡ଼ିରେ ଯେଉଁଭଳି ସଂରକ୍ଷିତ ହୋଇଥିଲା ତାହା
 ବଡ଼ କୌତୁହଳ ସ୍ରୁତ । ବରଜମାଳ ପଥରର ଏକ ଛୋଟ ସ୍ତୁପ ମଧ୍ୟରେ
 ଗୋଟିଏ ନାଳ ପଥରର ପେଡ଼ି । ସେହି ପେଡ଼ି ମଧ୍ୟରେ ଗୁପ୍ତର ଏକ
 ଛୋଟ ବାକ୍ । ପୁଣି ସେହି ବାକ୍ ମଧ୍ୟରେ ସୁନାର ଏକ ଛୋଟ ଚକ
 ଭିତରେ ସରୁ ସୁନାପାତ ଗୁଡ଼ା ହୋଇ ଅଛିଟିଏ । ସେହି ସ୍ତୁପ ମଧ୍ୟରେ
 ବିନୋଟି ପଞ୍ଚା ଥିବାର ନିଦର୍ଶନ ରହିଛି । ଦୁଇଟି ପଞ୍ଚାକୁ ଦୁଇଟି ଦୁଇଟି
 ପଥର ପେଡ଼ି ବ୍ୟାପାରି ଥିଲା । ମାତ୍ର ଆଉ ଗୋଟିଏକୁ ଅଧିକ ବା ସୁନା ସ୍ତୁପ
 ବାକ୍ ଆଦି ନଥିଲା । ସ୍ତୁପ ମଧ୍ୟରୁ ଦୁନା ଦୁଇ ମିଲିଟି ଏହି
 ପ୍ରବାଦକୁ ଭିତ୍ତି କରି ସେହି ସ୍ତୁପ ଭିତରୁ ଗୋଟିଏ ପଞ୍ଚାକୁ ଚାନ୍ଦ ଲେଖ
 ଯାଇଛି । ସେ ନେଇଛି ସେ ବୋଧେ କାଣି ମାଟି ସେହି ସ୍ତୁପ ମଧ୍ୟରେ
 ଆଉ ଦୁଇଟି ପେଡ଼ି ରହିଛି । ଖୁବ୍ ସମବେଶ ବୁଦ୍ଧ-ଧର୍ମ-ସଂସ୍କାର
 ପ୍ରତୀକ ରୂପେ ସ୍ତୁପ ମଧ୍ୟରେ ବିନୋଟି ବୁଦ୍ଧଙ୍କ ଚେରାକେଶ ଥିଲା ।
 ବୁଦ୍ଧ ସମୟରୁ ବୁଦ୍ଧ, ଧର୍ମ, ସଂସ୍କାର ଉପରେ ବୌଦ୍ଧମାନେ ନିର୍ଭର
 କରୁଥିଲେ ।

ଲଳିତଗୀତି ବୌଦ୍ଧ ବିହାର ଏବେକି ମାଟି ଭିତରେ ରହିଛି । ବର୍ତ୍ତମାନ
 କେବଳ ସ୍ତୁପ ଥିବା ଅଂଶ ଖୋଳା ହୋଇଛି । ଏହି ସ୍ତୁପାଞ୍ଚଳକୁ ବିନୋଟି
 ଭରର ପଥର ଚୋଷ ସେଖୁରାକୁ ମିଳେ । ହାତେକ ପଥର ଚୋଷ
 ଉପରେ କେତେକ ବୁଦ୍ଧଙ୍କ ମୁଖ ଓ ସ୍ତୁପ ରହିଛି । ଗୋଟିଏ ବ୍ୟାଖ୍ୟାସମ୍ପର୍କ
 ମୁଦ୍ରାର ବୁଦ୍ଧମୁଖି ସେଖୁରାକୁ ମିଳେ । ଏହି ମୁଖି ମିମ୍ବୁରେ ଧର୍ମଚକ୍ର ଅର୍ପଣ
 ହୋଇଛି । ଏହି ଧର୍ମଚକ୍ର ଚିତ୍ତିଏ ଦୁଇରୁ ହାତେକରେ ଆକାର

ହେଉଥିବା ଶ୍ରୀମତୀମାନଙ୍କ ଭଳି ଦେଖାଯାଏ । ଏହି ଧର୍ମଚକ୍ରକୁ ଦୂର ପାର୍ଶ୍ୱରେ ଦୂରରେ ଲୋକ ଉପାସନା କରୁଥିବା ଦେଖାଯାଏ । ଗୋଟିଏ ଭଲ ପୁଅ ମଧ୍ୟରୁ ସାହାଣ ପଥରର ଗୋଟିଏ ବୁଦ୍ଧଙ୍କ ମୁଣ୍ଡ ବାହାରିଛି । ବଡ଼ ବଡ଼ ସ୍ତୁପମାନଙ୍କ ମଧ୍ୟରେ ବୁଦ୍ଧ କିମ୍ବା ବୌଦ୍ଧମାନଙ୍କର ନଖ, ବାଳ, ଅଣ୍ଟି ଅତି ବିଶେଷ ସ୍ୱାଗତ ରହିଥାଏ ଯଦି ସେଭଳି କିଛି ସ୍ୱାଗତ ନ ମିଳେ ତେବେ ବୁଦ୍ଧଙ୍କର ଏକ ମସ୍ତକ ନିର୍ମାଣ କରି ରଖିବା ପ୍ରଥା ରହିଛି । ଏହି ସ୍ତୁପ ମନ୍ଦିର ସଦୃଶ ନିର୍ମାଣ ହୋଇଥାଏ । ତନ୍ତ୍ରଶାଳାରେ ଏହିଭଳି ସ୍ତୁପ ଅବିଷ୍ଣୁ ହୋଇଛି । ଏହାକୁ ସ୍ତୁପାକାଶ୍ୱିକ ମାନେ ମନ୍ଦିର କହୁଛନ୍ତି । ଭକ୍ତଗଣରେ ବାହାରି ଥିବା ଏହି ମନ୍ଦିରଟି ଭାଙ୍ଗି ଯାଇଛି । କେବଳ ମାଟି ଚକ୍ର ସ୍ତୁପର ନିମ୍ନ ଅଂଶ ବାହାରିଛି ।

ଗୌତମ ବୁଦ୍ଧ ଜାତିତାତ୍ତ୍ୱରେ କୌଣସି ଗ୍ରହ ଲେଖି ଯାଇ ନଥିଲେ । ତାଙ୍କ ପରିନିର୍ବାଣର କିଛି ସମୟ ପରେ ଗାଳ ଗୃହର ସପ୍ତପର୍ଷି ଗୃହରେ ତାଙ୍କ ଅନ୍ତତ୍ୟାଗର ସମର୍ଥନରେ ଛବିର ମହାକାଶ୍ୟପଙ୍କ ମନ୍ତ୍ରଣାରେ ବୌଦ୍ଧଧର୍ମର ଛିରତା ପାଇଁ ଏକ ଅଧିବେଶନ ବସିଥିଲା । ଏହି ଅଧିବେଶନରେ ପ୍ରାୟ ୫୦୦ ଭିକ୍ଷୁ ଯୋଗ ଦେଇଥିଲେ ଏହାକୁ ପ୍ରଥମବୌଦ୍ଧ ସଙ୍ଘାଟି କୁହାଯାଏ । ଏହା ପ୍ରାୟ ଖ୍ରୀଷ୍ଟ ପୂର୍ବ ୫୪୩ ବା ୫୬୩ ବେଳେ ହୋଇଥିଲା । ଏହି ସଭାରେ ମହାସ୍ତବିର ଆନନ୍ଦ ଧର୍ମ ବିଷୟରେ ଯେଉଁସବୁ ବୁଦ୍ଧ ବଚନ ଆବୃତ୍ତି କରିଥିଲେ ତାହା ଧର୍ମ ନାମରେ ଓ ମହାସ୍ତବିର ଉପାଦାନ ବିନୟ ବିଷୟରେ ଯେଉଁ ବୁଦ୍ଧ ବଚନ କହିଥିଲେ ତାହା ବିନୟ ନାମରେ ଲେଖା ହୋଇଥିଲା । ତଥାଗତ ବୁଦ୍ଧଙ୍କ ମହାପରିନିର୍ବାଣ ଖ୍ରୀଷ୍ଟପୂର୍ବ ୫୪୩ ବା ୫୬୩ ବେଳେ ଘଟିଥିଲା । ଏହାର ୧୦୦ ବର୍ଷପରେ ବୈଶାକୀରେ ଗାନ୍ଧାରୀ କାଳାଶୋକଙ୍କ ଆନୁକୁରାଣ୍ୟରେ ମହାମତି ଯଶ ମହାସ୍ତବିରଙ୍କ ନେତୃତ୍ୱରେ ଦ୍ୱିତୀୟ ମହାସଙ୍ଘାଟି ଅନୁଷ୍ଠିତ ହୋଇଥିଲା । ଏହି ଅଧିବେଶନରେ ୭୦୦ ଭିକ୍ଷୁ ଯୋଗ ଦେଇଥିଲେ । ଏହି ସଭାରେ ଶୋକ ଶୋକ ବିକ୍ଷା ବିଷୟ ଆଲୋଚିତ ହୋଇ ଲେଖା ଯାଇଥିଲା । ପୁନର୍ବାର ବୁଦ୍ଧଙ୍କ ପରିନିର୍ବାଣର ୨୦୦ ବର୍ଷ ପରେ ପାଟଲିପୁତ୍ରରେ ସମ୍ରାଟ ଅଶୋକଙ୍କ ପୂଷ୍ୟପୋଷକତାରେ ତୃତୀୟ ସଙ୍ଘାଟି ଆହୁତ ହୋଇଥିଲା ଓ ଏହି ସଭାରେ ହଜାରେ ଭିକ୍ଷୁ ଯୋଗ ଦେଇଥିଲେ । ଏହି ସଭାରେ ପୌରହିତ କରିଥିଲେ ଛବିର 'ମୋଦ୍‌ଗଲିପୁତ୍ର' । ତେଣୁ କେତେକ ଧାରଣା କରନ୍ତି ଅଶୋକଙ୍କୁ ଖୁବ୍ ସମ୍ଭବତଃ ବୌଦ୍ଧଧର୍ମରେ ରତନୁପ ଦାକ୍ଷିଣ୍ୟ ନ କରି ମୋଦ୍‌ଗଲିପୁତ୍ର ଦାକ୍ଷିଣ୍ୟ କରିଥିଲେ । ସେ ସାହାଯ୍ୟେ ଏହି ସଭାରେ ପ୍ରଥମ ଓ ଦ୍ୱିତୀୟ ସଙ୍ଘାଟିରେ ସଂସ୍କୃତ ବୌଦ୍ଧଶାସ୍ତ୍ରର ସ୍ତୁତ ଓ ବିନୟପିତକ ସମାଲୋଚିତ ଓ ସ୍ୱାକୃତ ହେଲା ଏବଂ ପୁସ୍ତକ ଭାବେ ପରି ଧର୍ମପିତକର ଅଧିକୃତ ପ୍ରସ୍ତୁତି ହେଲା । ନିଜେ ମୋଦ୍‌ଗଲିପୁତ୍ର ଅଧିଧର୍ମପିତକର କଥାବସ୍ତୁ ସଂକଳନ କଲେ । ଏହି ବିନି ଧର୍ମ ମହାସଭାର ବିଷୟ ବସ୍ତୁକୁ ତ୍ରିପିତକ କୁହାଯାଏ । ପିତକ କହିଲେ ଶୁଦ୍ଧି ବା ପାତ୍ରକୁ ବୁଝାଏ । ମାତ୍ର ପାରିବାଣୀରେ ପିତକର ଅର୍ଥ କିମ୍ବଦନ୍ତୀ । ତ୍ରିପିତକ କହିଲେ ସ୍ତୁତ ପିତକ- ବିନୟ ପିତକ-ଅଧିଧର୍ମ ପିତକକୁ ବୁଝାଏ ।

ଏହି ତ୍ରିପିତକ ବୌଦ୍ଧ ସାହିତ୍ୟର ପରିଭାଷିକ ଅର୍ଥରେ ବୁଦ୍ଧଙ୍କର ଉପଦେଶ, କଥୋପକଥନ, ଉପାଖ୍ୟାନ, ବିଧାନ ସ୍ତୁତିରେ ପରିପୂର୍ଣ୍ଣ ବିଭାଗ ଶାଷ୍ଟ ନାମରେ ଅଭିହିତ । ଛବିରବାଦ ବା ଥେରବାଦର ଗାନ୍ଧାରୀ ପୁସ୍ତକ ତ୍ରିପିତକର ଭାଷା ପାଇଁ । ମାତ୍ର ସର୍ବଶ୍ରେୟାତା ମାନଙ୍କର ତ୍ରିପିତକ ମିଶ୍ରି ସଂସ୍କୃତ ଓ ମହାସାଂହିକମାନଙ୍କର ପ୍ରାକୃତ । ସେହି ସମୟରେ କବିଞ୍ଜର ଭାଷା ପାଇଁ ଥିଲା ଓ ସମସ୍ତ ବୌଦ୍ଧ ଜଗତରେ ପରିଭାଷା ପ୍ରଚଳିତ ଥିଲା । ଏଥିରୁ ମନେହୁଏ ବୌଦ୍ଧମାନଙ୍କ ମଧ୍ୟରେ କବିଞ୍ଜର ବହୁ ଶ୍ରମଣ ଥିଲେ । ପୂର୍ବତଃ ଚଳଧର ମହାପାତ୍ର ଧାରଣା କରନ୍ତି ବୁଦ୍ଧଙ୍କର ଘର ଓଡ଼ିଶା ଥିଲା । ତା ନ ହେଲେ କବିଞ୍ଜର ଭାଷା ସମସ୍ତ ବୌଦ୍ଧମାନଙ୍କର ଗାନ୍ଧାରୀ ହୋଇ ନ ଥାନ୍ତା ।

ବୁଦ୍ଧଙ୍କ ଠାରୁ ଥେରବାଦ ବିଭିନ୍ନ ପର୍ଯ୍ୟାୟରେ ଆଗେଇ ଯାଇ ପ୍ରଥମେ ଉପା ପାଇଥିଲା ଖ୍ରୀଷ୍ଟୀୟ ପ୍ରଥମ ଶତାବ୍ଦୀରେ କବିଞ୍ଜର ସମୟରେ । ତତ୍ପରେ ପ୍ରଥମେ କେରୋସ୍ତ୍ରୀୟ ଦେବତାମାନଙ୍କର ଉପାସନା ଥିଲେ ।

ପରେ ମୌର୍ଯ୍ୟ ସମ୍ରାଟ ଆଶୋକଙ୍କ ଭଳି ବୌଦ୍ଧଧର୍ମ ଗ୍ରହଣ କରି ବୌଦ୍ଧଧର୍ମର ଉନ୍ନତି ପାଇଁ ସବୁ ପ୍ରକାର ବ୍ୟାପକ କ୍ଷମା କରିଥିଲେ । ତାଙ୍କ ସହାୟତାରେ କୁସୁମବନ ବା ପିଟକ ବନରେ ଆର୍ଯ୍ୟ ଅଶ୍ୱତ୍ତୋଷଙ୍କ ସ୍ତୁତ ପାର୍ଶ୍ୱ ତଥା ବସୁମିତ୍ରଙ୍କ ସଭାପତିତ୍ୱରେ ସମ୍ପଳ ହୋଇଥିଲା । ଏହି ମହାସଭାରେ ୫୦୦ ଭିକ୍ଷୁ ଯୋଗ ଦେଇଥିଲେ ଏବଂ ଏହି ସଙ୍ଘାଟିରେ ସଂସ୍କୃତର ବୁଦ୍ଧବାଣୀ ସମୂହ ସଂସ୍କୃତ ଭାଷାରେ ଅନୁଦିତ ହୋଇ ଅଶ୍ୱତ୍ତୋଷଙ୍କ ସଂଶୋଧନ ପରେ ତାମ୍ର ପତ୍ରରେ ଲେଖା ଯାଇଥିଲା । ଏହି ସଂଗ୍ରାହରେ ସଂସ୍କୃତର ବାଣୀ ଗୁଡ଼ିକ ମହାବିରାଷା ନାମକ ତ୍ରିପିତକର ଭାଷ୍ୟ । ଏହି ମହାସଭାରେ ପୁର୍ବରୁ ପ୍ରସ୍ତୁତ ହୋଇଥିବା ଥେରବାଦ ବଦଳରେ ମହାଯାନ ମତ ପ୍ରଚଳ ହେଲା । ଫଳରେ ସମଗ୍ର ବୌଦ୍ଧ ଜଗତରେ ମହାଯାନ ମତ ପ୍ରସ୍ତୁତ ହେଲା । ମହାଯାନମାନେ ପୁର୍ବରୁ ପ୍ରସ୍ତୁତିତ ଥେରବାଦକୁ ସାନଯାନ ଓ ନିକଟୁ ମହାଯାନା ବୋଲି ବ୍ୟବହାର କଲେ, ମାତ୍ର ଥେରବାଦମାନେ କେତେ ନିକଟୁ ସାନଯାନା ବୋଲି କହୁଥିଲେ ନାହିଁ । ସାନଯାନମାନେ ଆସୁର ଓ ସାଧନା ପୁରା ନିଜର ନିର୍ବାଣ ଓ ଅର୍ହତ୍ୱ ପାଇଁ ଉଚିତ ବ୍ୟସ୍ତ- ସେମାନେ ନିଜର ନିର୍ବାଣ ବ୍ୟତୀତ ଅପର କିଛି ଚିନ୍ତା କରନ୍ତି ନାହିଁ । ମାତ୍ର ମହାଯାନମାନଙ୍କ ଆଦର୍ଶ ସଂପୂର୍ଣ୍ଣ ପୃଥକ । ସେମାନେ ନିଜର ନିର୍ବାଣ ଗୁରୁତ୍ୱ ନାହିଁ । ସେମାନେ ଗଢା ଜଗତି ଜଗତ ହିରାଣ୍ୟ ଶାନ୍ତ ଉତ୍ତର୍ଣ୍ଣ କରିବା । ତେଣୁ ସମସ୍ତେ ନିର୍ବାଣ ବା ମୋକ୍ଷ ଲାଭକରିବା ସେମାନଙ୍କର କାମନା । ତେଣୁ ଗାମଭୋଇ ଯଥାର୍ଥରେ ଗାଳଛନ୍ତି- 'ଏ ଜୀବନ ପକ୍ଷେ ନର୍କ ପଡ଼ିଥାଉ, ଜଗତ ଭଗାଉ ହେଉ ।'

ଭକ୍ତଗଣି ଖନନ ସମୟରେ ଯେଉଁ ବିଭିନ୍ନ ସରଗ ଚଟାଖମାନ ବାହାରିଛି ଖୁବ୍ ସମ୍ଭବତଃ ତାହା ମୂଳ ବୌଦ୍ଧ ଥେରବାଦର, ମହାଯାନମାନଙ୍କର ଏବଂ ବହୁଯାନା ମାନଙ୍କର । ପ୍ରତି ସରରେ ସ୍ତୁତ, ବୁଦ୍ଧଙ୍କ ମୂର୍ତ୍ତି ଦେଖିବାକୁ ମିଳେ । ସ୍ତୁତଗୁଡ଼ିକ କାଳକ୍ରମେ ଭାଙ୍ଗି ଯାଇଛି । ଏହି ଭାଙ୍ଗିବା କାର୍ଯ୍ୟ କୌଣସି ବୌଦ୍ଧ ସଂପ୍ରଦାୟ କରିଥିବେ ଏଭଳି ଧାରଣା କରିବା ଅମୃତକ । କାର୍ତ୍ତିକି ନା ସ୍ତୁତ ବା ବୁଦ୍ଧଙ୍କ ମୂର୍ତ୍ତି ସମସ୍ତଙ୍କର ଧ୍ୟେୟ । ତେଣୁ ସେମାନେ ତାହା କାହିଁକି ଭାଙ୍ଗିବେ ?

ମହାଯାନ ଖ୍ରୀଷ୍ଟୀୟ ପ୍ରଥମ ଶତାବ୍ଦୀ ଠାରୁ ପ୍ରାୟ ସପ୍ତମ ଶତାବ୍ଦୀ ପର୍ଯ୍ୟନ୍ତ ଆସିଲା ପରେ ପ୍ରାୟ ୭ମ ମ ଶତାବ୍ଦୀରେ ବିଭାଗ ପରିବର୍ତ୍ତନ ଦେଖାଦେଲା । ମଞ୍ଚ, ତର, ମୁଦ୍ରା, ନ୍ୟାସ, ମଞ୍ଚଳ ସ୍ତୁତି ଗାନ୍ଧାରୀଙ୍କ ମହାଯାନରେ ପ୍ରବେଶ କଲା । ଫଳରେ ଧର୍ମ ଜଗତରେ ଉତ୍ତରୀ ହେଲା ଏକ ଅଗ୍ନିନିବ ମହାଯାନ ଧର୍ମ । ଏହି ମହାଯାନକୁ ବାଧାଗଣ ଭାବେ ଚାହିଁକି ମହାଯାନ କୁହାଯାଏ । ଏହି ଧର୍ମର ଉତ୍ତରୀ ଜନ ଓଡ଼ିଶାର ପିତାପାତକ ସରହ, ଅନଙ୍ଗ ବହୁ, ଉତ୍ତରୁଚି ଆଦି ବହୁଯାନର ସମୂହି ଓ ପ୍ରସ୍ତର ପାଇଁ ବହୁ ଚେଷ୍ଟା କରି ଥିଲେ । ସେମାନଙ୍କ ଚେଷ୍ଟା ଫଳରେ ବହୁଯାନ ଭାରତ ଗୁର୍ଭ ଚପି ଚିକଟ, ଗନ, କାପାଳ ଆଦିରେ ପ୍ରସ୍ତୁତିତ ଓ ମୁଖ୍ୟତ ହୋଇଥିଲା । ଏବେକି ଗନ, କାପାଳ ଆଦିରେ ବହୁଯାନ ପୂର୍ବଭଳି ଆଦର-ଲାଭ କରିଛି ।

ଭକ୍ତଗଣି, ମାଧ୍ୟସ୍ତର ମହାବିହାର ଓ ଗଞ୍ଜଶିରି ମହାବିହାରରେ ବହୁଯାନ ସଂସ୍କୃତିର ବହୁ ସଙ୍କେତ ଦେଖିବାକୁ ମିଳେ । ପ୍ରତ୍ୟେକ ବିହାରରେ ବହୁସଂଖ୍ୟକ ମୂର୍ତ୍ତି ରହିଛି ଏବଂ ବହୁସଂଖ୍ୟକ ହାତରେ ବହୁ ରହିଛି । ବହୁକୁ ଆଶ୍ରୟ କରି ସାଧନାର ଯେଉଁ ପଥ ତାହା ହେଉଛି ବହୁଯାନ । ଉତ୍ତରୁଚିଙ୍କ ସାନସିଦ୍ଧିରେ କୁହା ହୋଇଛି- 'ବୋଧିଚିତ୍' ଛିର ସ୍ତୁତାର ବହୁମ୍; ବୋଧିସଂସ୍କୃତ ହେଉଛି ବହୁ । କେତେକ ସାଧନା ଫଳରେ ବୋଧିଚିତ୍ ଛିର ସ୍ତୁତାର ପ୍ରାପ୍ତ ହୁଏ । ଏହା ବହୁଭଳି ଅଭେଦ୍ୟ, ଅଭେଦ୍ୟ ଓ ଅଦାୟ । ବୋଧିଚିତ୍‌ର ବହୁ ସ୍ତୁତାର ଲାଭ ହେଲେ ସାଧକର ବୋଧିସାଧନ ହୁଏ । ବୋଧିଚିତ୍‌ର ଅର୍ଥ- ବୋଧି ବା ସମ୍ୟକ ସାନ ଲାଭର ବୃତ୍ତ ସଂକଳ୍ପ । ବହୁଯାନ ମତରେ ଷ୍ଟ ପୁରୁଷ ଏକତ୍ର ଅବସ୍ଥାରେ ଚିତ୍ତର ଯେଉଁ ଜଗତ ଆନନ୍ଦ ଭାବ ଉତ୍ତରୀ ହୁଏ ତାହା ହେଉଛି ବୋଧିଚିତ୍ । ଯେଉଁମାନେ ବହୁ ସ୍ତୁତାର ଲାଭ କରିଛନ୍ତି ତାହା କୁହାଯାଏ ବହୁ ସଂସ୍କୃତ ବା

ବହୁଧର । ବହୁଧାନରେ ଗୁରୁ ହେଉଛନ୍ତି ଯଥା ସର୍ବସ୍ୱ- ସେ ବହୁଧାରୀ ।

ଲଳିତଗିରିରେ ଶ୍ରୀକ୍ଷ୍ମାୟ ପ୍ରଥମ ଶତକ ବା ତାହାର ଅଳ୍ପ ସମୟ ପୂର୍ବରୁ
ଲଳିତ ବିଷୟ ନାମରେ ଏକ ଶାସ୍ତ୍ର ରଚିତ ହୋଇଥିଲା । ଲଳିତ ବିଷୟ
ହେଉଛି ମହାଯାନ ବୌଦ୍ଧ ଗ୍ରନ୍ଥ ଏବଂ ତାହାରି ଅନୁସାରେ 'ଜାତକବିଠ
କଥା'ର ବୁଦ୍ଧ ଚରିତ ବର୍ଣ୍ଣିତ ହୋଇଛି । ଦୀର୍ଘନିକାୟର ମହାପଦାନ
ପୁତ୍ରିକୁ ଭିକ୍ଷି କରି 'ଲଳିତ ବିଷୟ' ଲେଖା ଯାଇଛି । ତଃ ନବୀନ କୁମାର
ସାହୁ ଲଳିତ ବିଷୟ ଓଡ଼ିଶାରେ ଲେଖା ହୋଇଥିବା କଥା ଉଲ୍ଲେଖ
କରିଛନ୍ତି । ଖୁବ୍ ସମ୍ଭବତଃ 'ଲଳିତ ବିଷୟ' ଲେଖା ହୋଇଥିବାରୁ ସ୍ଥାନଟି
ଲଳିତଗିରି ନାମରେ ବିଖ୍ୟାତ । ଲଳିତଗିରିର ପୂର୍ବ ଏବଂ ପଶ୍ଚିମମ
ପାହାଚ ଉପରେ ଦୁଇଟି ବିରାଟ ବିରାଟ ସ୍ତୁପ ଥିଲା । ଏବେ ଯେଉଁ
ପାହାଚର ଉପରେ ଥିବା ସ୍ତୁପରୁ ଦୁଇଟି ଅଧି ମିଳିଛି ସେ ପାହାଚକୁ ଲକ୍ଷ୍ମୀ
ପାହାଚ କହନ୍ତି । ତାହା ଲଳିତଗିରିର ପଶ୍ଚିମରେ ଅବସ୍ଥିତ । ପୂର୍ବରେ
ଅବସ୍ଥିତ ବଡ଼ ପାହାଚ ଉପରେ ଗୋଟି ଭଗ୍ନ ବୌଦ୍ଧ ସ୍ତୁପ ରହିଥିବା
ଜଣାଯାଏ । ଏହି ସ୍ତୁପଟି ଏ ପର୍ଯ୍ୟନ୍ତ ଖୋଳା ଯାଇ ନାହିଁ । ଖୋଳା
ହେଲାପରେ ତା ମଧ୍ୟରେ କଣ ଅଛି ଜଣାପଡ଼ିବ । ଯୁବକ ତା ମଧ୍ୟରେ
ଥିବା ବୁଦ୍ଧଙ୍କ ପବିତ୍ର ଦେହାବଶେଷ ସୁନା ରୂପା ଲୋଭରେ ବହୁ ପୂର୍ବରୁ
ସୁଧି ଯାଇଥିବ ।

ଲଳିତଗିରି ସ୍ତୁପରୁ ମିଳିଥିବା ଅଧି ବୁଦ୍ଧଙ୍କର ବୋଲି ଧାରଣା
କରାଯାଏ । କାର୍ଯ୍ୟକି ନା ଅଧି ଯେଉଁଭଳି ଭାବରେ ଥିଲା ତାହା ସାଧାରଣ
ଶ୍ରମଣଙ୍କର କେବେ ହୋଇ ନଥିବ । ପୁଣି ସେହି ଅଧି ଧାରରେ କାହାରି
ନାମ ଉଲ୍ଲେଖ ହୋଇ ନାହିଁ । ସେଥିପାଇଁ ସାଧାରଣତଃ ମନେହୁଏ ଏହି
ଅଧି ବୁଦ୍ଧଙ୍କର । ପାଇଁ ସହିତ୍ୟରୁ ଜଣାଯାଏ ବୁଦ୍ଧଙ୍କ ପରିନିର୍ବାଣ ପରେ
ତାହାଙ୍କ ଦେହର ସ୍ୱାଗତ ଗୁଡ଼ିକୁ ନେବା ପାଇଁ ଲକ୍ଷ୍ମଣ, ମଳ୍ଲ, ଶାକ୍ୟ,
କୁଲୟ, କୋଲୀୟ ପ୍ରଭୃତିଙ୍କ ମଧ୍ୟରେ ବିବାଦ ଲାଗିଲା । ତ୍ରୋଣ ନାମରେ
ଜଣେ ବ୍ରାହ୍ମଣ ସେହି ବିବାଦକୁ ମେଣ୍ଟାଇବାକୁ ଯାଇ ଗୋଟିଏ କୁମ୍ଭ ପୂରା
ମାପି ଆଠ ଭାଗ କରି ଅଧିଗୁଡ଼ିକୁ କୁଣ୍ଡଳଗରର ମଲ୍ଲଗଣସୁ, ମଗଧରାଜ
ଅଜାତଶତ୍ରୁସୁ, ବୈଶାଲ୍ୟ ନିଜ୍ଜବାମାନସୁ, କପିଳବସୁର ଶାକ୍ୟମାନସୁ,
ଅଲକପୁର ବୁଲୟମାନସୁ, ରାମ ଗ୍ରାମର କୋଲୀୟମାନସୁ, ବୈଠପୁରର
ବ୍ରାହ୍ମଣ ଓ ପାବାର ମଲ୍ଲମାନସୁ, ପ୍ରଦାନ କରିଥିଲେ । ସେମାନେ ସେହି
ଅଧିଗୁଡ଼ିକୁ ନେଇ ରାଜଗିରି, ରାମଗ୍ରାମ, ବୈଶାଳା, କପିଳବାସୁ,
ଅଲକପୁ, ବେଟଦାପ, ପାବା ଓ କୁଣ୍ଡଳଗରରେ ସ୍ତୁପମାନ ନିର୍ମାଣ
କରିଥିଲେ । ଅଶୋକ କେବଳ ରାମଗ୍ରାମ ବ୍ୟତୀତ ଅନ୍ୟ ସ୍ତୁପଗୁଡ଼ିକ
ଖୋଳି ଓ ମରଧରାଜ ଅଜାତଶତ୍ରୁଙ୍କ ଦ୍ୱାରା ସଂରୂପାତ ଓ ସୁନିହିତ ବୁଦ୍ଧଙ୍କ
ଦେହାବଶେଷକୁ ନେଇ ୮୪ ହଜାର ଧର୍ମରାଜିକା ବା ସ୍ତୁପ ନିର୍ମାଣ
କରିଥିଲେ। ସେହି ୮୪ ହଜାର ସ୍ତୁପରୁ ନିଶ୍ଚିତ ଭାବେ କଳିଙ୍ଗରେ
ଶରାଧୁକ ସ୍ତୁପ ନିର୍ମାଣ ହୋଇଥିବ । କିଏ ନାହିଁ କରବ ସେହି ସ୍ତୁପରୁ
କେତେକ ଲଳିତଗିରିରେ ନିର୍ମାଣ ହୋଇ ନଥିଲା ।

ଐତିହାସିକମାନେ ଧାରଣା କରନ୍ତି ଲଳିତଗିରି, ଉଦୟଗିରି ଓ
ରଞ୍ଜିତଗିରିକୁ ନେଇ ପୁଣ୍ଡ୍ରଗିରି ବୌଦ୍ଧ ବିହାର ରହି ଉଠିଥିଲା । ଏହି ତିନୋଟି
ବୌଦ୍ଧ ବିହାର ମଧ୍ୟରୁ ଲଳିତଗିରି ବୌଦ୍ଧ ବିହାର ପୁରାତନ ।
ଲଳିତଗିରି ସମ୍ପୂର୍ଣ୍ଣଭାବେ ଖନନ ହେଲା ପରେ କେତେକ ତଥ୍ୟ ମିଳି
ପାରେ । ଲଳିତଗିରି ବୌଦ୍ଧ ବିହାର ନିକଟରେ ଗୋଟିଏ ମୁରୁଣା ବରଗଛ
ରହିଛି । ସେହି ଗଛଟି ଯେ ଦୁଇ ହଜାର ବର୍ଷ ତଳର ଏହା କହିବା ଠିକ୍
ନୁହେଁ। ତେବେ ସେ ତାର ଶୈଶବ କାଳରେ ଲଳିତଗିରିର ବିଭବ
ଦେଖୁଥିବ । ତାର ଜାଣା ଯଦି ବୁଝି ପୁଅଣା ତେବେ ବହୁ କଥା ଜଣା
ପଡ଼େ ।

ପରବର୍ତ୍ତୀ କାଳରେ ଗଢ଼ି ଉଠିଥିବା ଏକ ମନ୍ଦିର ସମ୍ମୁଖରେ ସୁସ୍ଥ
ସୁସାୟ ଏକ ପ୍ରମ ରଖାଯାଇଛି । ଏହି ପ୍ରମର ସ୍ୱରୂପକଣ ଅତୀତ
ନମାକାର । ପ୍ରମର ଉପରିଭାଗରେ ବୁଦ୍ଧଙ୍କ ମୁଖ ଚିତ୍ରିତ ହୋଇଛି । ତାର
ନିମ୍ନ ଭାଗରେ ପ୍ରସ୍ତୁତିତ ପଦ୍ମର ଚିତ୍ର ଖୋଦିତ । ଏହି ଖନ ବା ପାପ
ଉତ୍କଳ ଉତ୍କଳ ସୁଧି ପାଖରେ ଏକ ଭକ୍ତି ଚିତ୍ର ଖୋଦିତ ହୋଇଛି । ଏହି

ଖନରେ ଖୋଦିତ କାରୁ କାର୍ଯ୍ୟ ଅତୀତ ତମଜାର ଏହା ଲେଖକ
ଅନାବଶ୍ୟକ ।

ଉଦୟଗିରିର ନାମ ଶୁଣିଲେ ସ୍ମରଣ ମନେ ହୋଇଥାଏ କାରଣ
ଉଦୟଗିରିରେ ସେ ପାହାଚଟି ଥିବାରୁ ତାହାକୁ ଉଦୟଗିରି କୁହାଯାଏ
ଏ ପ୍ରଶ୍ନର ଉତ୍ତର ୧୯୮୭ରେ ମିଳିଲା- ପ୍ରସିଦ୍ଧ 'ମାଧବପୁର
ମହାବିହାର'ର ଉଦୟଗିରିରେ ପାହାଚଟି ଥିବାରୁ ତାହା ଉଦୟଗିରି
ନାମରେ ନାମିତ ହୋଇଛି । ଲଳିତଗିରି ଭଳି ଉଦୟଗିରି ଖୁବ୍ ପୁରୁ
ବୌଦ୍ଧପୀଠ ନୁହେଁ । ଏହି ପୀଠଟି ୮ମ କିମ୍ବା ୯ମ ଶତାବ୍ଦୀ ପୂର୍ବ
ନୁହେଁ । ଏହି ପୀଠରେ ଥିବା ଶ୍ରୀମଣି ତଥା ଉପାସକମାନଙ୍କ ପାଇଁ ଖେ
ହୋଇଥିବା ବାମ୍ପାରେ ଯେଉଁ ଶିଳାଲେଖଟି ଅଛି ତାହାର ଅକ୍ଷର ହେଉ
ନବମ ଶତାବ୍ଦୀର । ତେଣୁ ନବମ ଶତାବ୍ଦୀ ପୂର୍ବରୁ ସେଠାରେ ଥିବା
ବିହାର ଓ ସ୍ତୁପ ଗଢ଼ି ଉଠିଥିବା ସମ୍ଭବ ନୁହେଁ । କହିବି
ବିହାର ଠାରୁ ମାଲଲକ ମଧ୍ୟରେ ପାଣିର କୌଣସି ସହାନ ମି
ନାହିଁ । ସାଧାରଣତଃ ମଠ- ବିହାର ଗୁଡ଼ିକ ଜନାଶୟ ନିକଟରେ
ଉଠିଥାଏ । ଅବଶ୍ୟ ୨ ମାଲଲି ଖଣ୍ଡେ ଦୂରରେ ବିରୁପା ଓ ଗେଣୁପି
ଅଛି । ତାହା କେବଳ ସ୍ନାନ ଶୌଚ ପାଇଁ ଆବଶ୍ୟକ ହୋଇପାରେ ।
ପାଳୟ ଜଳ ପାଇଁ କୂପ ବା ବାମ୍ପା ନିତ୍ୟାନ୍ତ ପ୍ରୟୋଗନ । ସେଥି
ମାଧବପୁର ମହାବିହାରକୁ ଲାଗି ଗୋଟିଏ ବାମ୍ପା ସାମନ୍ତ ରାଜା ନାମ
ଖୋଳାଇ ଥିଲେ । ବାମ୍ପାରେ ଲେଖା ହୋଇଥିବା ଅକ୍ଷରରୁ କେତେ
ଧାରଣା କରନ୍ତି ଏହା ହେଉଛି ଚତୁକାଳୀନ କଳିଙ୍ଗନିଧି । ପୂର୍ବ ବ
ଭାରତୀୟ ଲିପି ନାମରେ ଏହା ବିଖ୍ୟାତ । ଲିପିଟିରେ ଲେଖା ହୋଇ
'ରାଣକ ଶ୍ରୀ ବହୁଶାରସ୍ୟବାପା' । ଏହି ଲିପିଟି ଆରମ୍ଭ ପୂର୍ବରୁ ଗେ
ପୁସ୍ତିକ ଚିତ୍ର ଓଡ଼ିଆ ୨ ଭଳି ଅଛି ।

୧୯୮୭ ମସିହାରେ ଉଦୟଗିରିର ଗୋଟିଏ ମହାବିହାର
ଗୋଟିଏ ସ୍ତୁପ ଖୋଳା ହୋଇ ବାହାରିଛି । ପୂର୍ବରୁ ଏହି ପୀଠରେ
ବାମ୍ପାର ଚିକିଏ ପୂର୍ବକୁ ଗୋଟିଏ ବିହାର ଥିବା ଧାରଣା କରି କିଛି
ଖୋଳା ହୋଇଥିଲା । ମାତ୍ର ତାହା ଏପର୍ଯ୍ୟନ୍ତ ଖୋଳା ହୋଇ କିଛି ବ
ନାହିଁ । ବାମ୍ପାର ଦକ୍ଷିଣକୁ ଥିବା ମାଟି ଭଟା ଗଦାକୁ କେନ୍ଦ୍ରୀୟ ପ୍ରସ୍ତ
ମାନେ ଖୋଳି ବାହାର କରିଛନ୍ତି ଗୋଟିଏ ସ୍ତୁପ ଓ ଗୋଟିଏ ଚିତ୍ର
ବାମ୍ପା ଆଡୁ ଗଲେ ପ୍ରଥମେ ସ୍ତୁପଟି ପଡ଼େ ଓ ତାର ଅଳ୍ପ ଦକ୍ଷିଣକୁ ବିଦ
ରହିଛି । ସ୍ତୁପଟିର ଗର୍ଭଶ ରଞ୍ଜିତଗିରିରୁ ବାହାରିଥିବା ସ୍ତୁପର ଗର୍ଭ
ଟିକିଏ ଭିକ୍ । ବୋଧହୁଏ ତାହା ଉଦ୍ଧିଭଳି ଗଠିତ ହୋଇଥିଲା ।
କେତେବର୍ଷ ତଳେ ଭୁବନେଶ୍ୱର ନିକଟରେ ଥିବା ଧରଣା
ଉପରେ ଜାପାନୀ ବୌଦ୍ଧ ସ୍ତୁପ ପୂଜି ମହାରାଜ ନିର୍ମାଣ କରିଥିବା
ଭଳି । ସ୍ତୁପ ଉପର ପାଞ୍ଚଟି ଛତା ଭଳି ଦେଖାଯାଏ । ଏହି ପାଞ୍ଚଟି
ପଞ୍ଚଶାଳର ପ୍ରତୀକ ।

ସ୍ତୁପ ହେଉଛି ଉପାସନାର ବସ୍ତୁ । ପ୍ରଥମେ ସ୍ତୁପରେ ବୁଦ୍ଧଙ୍କର ବି
ସ୍ୱାଗତ ରଖି ସେହି ସ୍ତୁପକୁ ବୁଦ୍ଧ ମନେ କରି ଉପାସନା କରୁଥି
ବୌଦ୍ଧ ମହା ଭିକ୍ଷୁ ସଂଘ ମାଧବପୁରରେ ଯେଉଁ ସ୍ତୁପଟି ନିର୍ମାଣ କରି
ତାହାର ଚତୁର୍ଦ୍ଦିଗରେ ଗୁରୋଟି ବୁଦ୍ଧଙ୍କର ମୂର୍ତ୍ତି ଗଠନ କରି
କରିଥିବାର ଦେଖାଯାଏ । ସ୍ତୁପଟି ଖନନ ହୋଇ ବାହାରିବା
ସ୍ତୁପରେ ଥିବା ଗୋଟିଏ ବୁଦ୍ଧ ମୂର୍ତ୍ତି ତଳେ ଖସି ପଡ଼ିଥିଲା । ଅ
ତିନୋଟି ବୁଦ୍ଧମୂର୍ତ୍ତି ସ୍ତୁପର ଚିକି ଦିଗରେ ଏବେବି ରହିଛି । ଶାସ୍ତ୍ର
କେନ୍ଦ୍ରରେ ବୈରୋଚନଙ୍କ ମୂର୍ତ୍ତି ରହିବାର କଥା । ସେ
ବୈରୋଚନଙ୍କ ମୂର୍ତ୍ତି କେଉଁଠାରେ ଦେଖିବାକୁ ମିଳେ ନାହିଁ ।
ମୂର୍ତ୍ତିଟି ସ୍ତୁପ ଉପରେ ଥିଲା ବା ମଧ୍ୟରେ କେଉଁଠି ଥିବ । ବୈରୋ
ବ୍ୟତୀତ ପୂର୍ବ ଦିଗରେ ଅକ୍ଷୋରୀ, ପଶ୍ଚିମରେ ଅମିତାଭ, ଉ
ଅମୋଘ ସିଦ୍ଧି ଓ ଦକ୍ଷିଣରେ ରତ୍ନସମବେଶ ମୂର୍ତ୍ତି ରହିଛି । ଏହି ମୂର୍ତ୍ତି
ବୌଦ୍ଧମତ୍ତ 'ଓଁ ଗ୍ରା ଖ' ହୁମ୍'ର ପ୍ରତୀକ ।

ମାଧବପୁର ମହାବିହାରର ପୂର୍ବ ଭାଗରେ ଥିବାଯେଉଁ ସ୍ତୁପଟି
ସେହି ସ୍ତୁପର ପୂର୍ବ ତରଫର ମଧ୍ୟ ଭାଗରେ ଯେଉଁ ବୁଦ୍ଧ ମୂର୍ତ୍ତି

ଉତ୍କଳବିଦ୍ୟାଳୟର ଉଚ୍ଚମାଧ୍ୟମିକ ବିଭାଗରୁ ଧର୍ମ ବିଷୟ ଶୁଣାଯାଇଛି । ତେଣୁ ଗୃହୀତା ଗୌରବ ମଧ୍ୟରେ ଯେପୁ ଓ ଉତ୍କଳ ପ୍ରଥମ ।

ମହାଭୀଷ୍ମ ସଂଘର ମାଧବପୁତ୍ର ମହାବିହାର ମଧ୍ୟରେ ଗୋଟିଏ ବକ୍ରପଦ୍ମକୁ ମୂର୍ତ୍ତି ରହିଛି । ବକ୍ରପଦ୍ମ ତାଙ୍କ ବାମହାତରେ ତଳେ ଉଠା ଦେଇ ଲଳିତା ସନତେ ଏକ ପଦ୍ମ ଉପରେ ବସିଛନ୍ତି । ତାଙ୍କ ଦକ୍ଷ ହସ୍ତରେ ବକ୍ର । ଏହି ବକ୍ରପଦ୍ମ କରା ମୁକୁଟ ମଣ୍ଡିତ । ତାଙ୍କ ବାହୁରେ ନାଭି ବାହୁଡ଼ି । ଗଳାରେ ସୁନ୍ଦର ଚନ୍ଦ୍ର ହାର । କାନରେ ବୁଝଳ । ତାଙ୍କ ବାମ କାନ୍ଧରେ ଗୁଡ଼ାଣ ମାଳତୀ ଯେଉଁ ଦିନିଦି ହୋଇ ପଡ଼ିଛି । ତାଙ୍କ ପଛପଟରେ ଥିବା ପ୍ରତୀକରେ ଗୌରୀମାନଙ୍କ ଧାର୍ମିକାମଳ, ଯେ ଧର୍ମୀ ହେତୁ ସରବାତ ହେତୁ... । ବକ୍ରଯାନର ପ୍ରସିଦ୍ଧ ଆଶ୍ଚର୍ଯ୍ୟ ସିଦ୍ଧ ଉଦ୍‌ଗୁଡ଼ି ତାଙ୍କ କାନସିଦ୍ଧ ୧/୯ରେ ଗାଇଛନ୍ତି—“ବକ୍ରପଦ୍ମ ପୁତ୍ର” ଅର୍ଥ୍ୟାମା । ସେ ପ୍ରାଣମାନଙ୍କ ଦୁଃଖ ଓ ମନରେ ପୂର୍ଣ୍ଣ ଭାବେ ପରିତ୍ୟାଗ । ଏହି ସତ୍ୟକୁ ଉଲମ ଗୁପ୍ତେ ଚିତା କରି ଯୋଗୀ କେତେହେଲେ କୌଣସି ପ୍ରକାର ଅସାଧୁ କଲୁନା ମନରେ ପୋଷଣ କରିବା ଉଚିତ ନୁହେଁ ।” ଗୌରୀମାନଙ୍କର ଧାର୍ମିକାମଳ “ଯେ ଧର୍ମୀ ହେତୁ ପ୍ରତ୍ୟକ୍ଷ ହେତୁ” ତେଣୁ ତଥାଗତୀ ୧୩ ବଦ ତେଷାଞ୍ଚ ଯୋ ନିରୋଧ ଏବନାଦି ମହାଶ୍ରମଣ” ଇ ଅର୍ଥ—“ଯେଉଁ ଧର୍ମ ବୁଦ୍ଧ ସମ୍ଭର କରିଥିଲେ ତାହା ହେତୁବାଦୀ ଧର୍ମ ଏବଂ ସମସ୍ତ ସଂସାର ହେତୁମୁକଳ । ହେତୁର ବିଲୋପରେ ସଂସାରର ବିଲୋପ—ଏହି ହେତୁର ବିଲୋପମାର୍ଗ ମଧ୍ୟ ମହାଶ୍ରମଣ ବୁଦ୍ଧ ଦର୍ଶନ ଯାଇଛନ୍ତି ।” ଏହି ଧାର୍ମିକାମଳ ସୁପର ଚରୁଦିଗରେ ଥିବା ବୁଦ୍ଧ ମୂର୍ତ୍ତିଙ୍କ ପଛରେ ଉଲେଖ ଅଛି ।

ମହାବିହାର ମଧ୍ୟରେ ହିନ୍ଦୁମାନଙ୍କ କୁବେରଙ୍କ ମୂର୍ତ୍ତି ବଳି କମାଲୋକର ଏକ ମୂର୍ତ୍ତି ରହିଛି । କମାଲେ କୁବେରଙ୍କ ଭଳି ଯେତେ ଓହଲେଇ ବସିଛନ୍ତି । ଯକ୍ଷମାନଙ୍କ ମୂର୍ତ୍ତି ମଧ୍ୟ ସେହିଭଳି । କମାଲୋକର ସର୍ବୋଚ୍ଚରେ ଉଦ୍‌ଗୁଡ଼ି । ତାଙ୍କ କର୍ଣ୍ଣରେ ବୁଝଳ ଓ ମସ୍ତକରେ ମୁକୁଟ । ହାତରେ, ବାହୁରେ ସୁନ୍ଦର ଚନ୍ଦ୍ର । ସେ ସମୟ ବା ଚନ୍ଦ୍ର ପୂର୍ଣ୍ଣକୁ ଓଡ଼ିଶାର ସ୍ତବର ଶିଳ୍ପମାନେ ବିଭିନ୍ନ କାରୁକାର୍ଯ୍ୟ ଖରିତ ମୂର୍ତ୍ତି ଗଠନ କରୁଥିଲେ । କୁବେରଶ୍ଚର ନିକଟରେ ହାରାପୁରଠାରେ ଗୌରୀମାନଙ୍କ ଉପାସ୍ୟ ଯୋଗିନୀମାନଙ୍କୁ ଦେଖିଲେ ମାଧବପୁତ୍ର ମହାବିହାରର ମୂର୍ତ୍ତିମାନଙ୍କ ଦେହରେ ଥିବା ପଥରର ଅକ୍ଷରର ଶିଳ୍ପ ଓଡ଼ିଆ ଏହା ସାଧାରଣତଃ ମନେ ହୋଇଥାଏ ।

ସମସ୍ତଙ୍କ ଠାରୁ ଅଧିକ ସୁନ୍ଦର ବିହାରର ତୋରଣଟି । ଏହି ତୋରଣଟି ଉତ୍କଳବିହାର ତୋରଣ ଭଳି ଦେଲେ ମଧ୍ୟ ବିତ୍ତରେ କେତେକ ବୈଶିଷ୍ଟ୍ୟ ଅଛି । ଉତ୍କଳବିହାର ଦୁଇ ବିହାର ତୋରଣ ଉପରେ ଲକ୍ଷ୍ମୀଙ୍କ ଚିତ୍ର ‘ରାଜପୁତ’ ରୂପକିଆର ଭଳି ଥିଲାବେଳେ ଏଠାରେ ବୁଦ୍ଧଙ୍କ ଚିତ୍ର ଖୋଦିତ ହୋଇଛି । ତାଙ୍କର ଉତ୍ସ ପାର୍ଶ୍ୱରେ ବିଷ୍ଣୁ ଓ ଭିକ୍ଷୁଣୀମାନେ ନନ୍ଦନଧରୀ ତାଙ୍କ ଆଡ଼କୁ ଅନାଇ ରହିଛନ୍ତି । ଦୋରଣ ତଳେ ଦୁଗା ଓ ବୋଧୁସବୁଙ୍କ ଚିତ୍ର । ଏହି ତୋରଣରୁ ଅତିକମ କଲେ ବିହାରର ଅନ୍ୟତର । ବିହାର ଭିତରେ ବିଲୋଚି ପଥରରେ କୁମ୍ଭୀରଣ ମୁଦ୍ରାରେ ବୁଦ୍ଧଙ୍କ ମୂର୍ତ୍ତି । ଗୌରୀ ମାନଙ୍କର ବୁଦ୍ଧ-ଧର୍ମ-ସଂଘର ପ୍ରତୀକ ଗୁପ୍ତେ ଏହି ବୁଦ୍ଧଙ୍କ ମୂର୍ତ୍ତି ଭିତ୍ତି ଖଣ୍ଡ ପଥରରେ ନିର୍ମିତ ।

ଉତ୍କଳବିହାର ଯେଉଁଭଳି ଦୁଇଟି ବିହାର ରହିଛି ସେହିଭଳି ମାଧବପୁତ୍ର ମହାବିହାରରେ ଦୁଇଟି ବିହାର ନିର୍ମିତ ହୋଇଥିଲା । ଖୁବ୍ ସମବତର ବିଷୟ ବା ଶ୍ରେଣୀ ଉପରେ ନିର୍ଭର କରି ଦୁଇଟି ବିହାର ନିର୍ମିତ । ବାମୀର ପୂର୍ବକୁ ଥାଇ ଗୋଟିଏ ବିହାର ଥିବାର କଣାପଡେ । ମାତ୍ର ଏହି ବିହାର ଆୟତନରେ ଛୋଟ । ଏଠାରେ ମଧ୍ୟ କୁମ୍ଭୀରଣ ମୁଦ୍ରାର ବୁଦ୍ଧଙ୍କ ମୂର୍ତ୍ତି ଦେଖାଯାଇଛି । ବିହାରର ଦକ୍ଷିଣକୁ ଥାଇ ଗୋଟିଏ ସ୍ତୁପ ମାଟିତରେ ରହିଛି । ସେହି ମାଟି ଇଟା ଗଢା ପାଖରେ ଗୋଟିଏ ଚତ କରାମୁକୁଟ ଅବଲୋକିତେଶ୍ୱର ବୁଦ୍ଧଙ୍କ ମୂର୍ତ୍ତି । ଏହି ମୂର୍ତ୍ତି ପଛରେ ୨୫ ଧାଡ଼ିର ଶିଳାଲେଖାର ଅକ୍ଷର ନବମ ଶତାବ୍ଦୀର ବୋଲି ତଃ ନବୀନ କୁମାରୀ ସାହୁ *BUDHISM IN ORISSA* ରେ ଲେଖିଛନ୍ତି । ତେଣୁ ମାଧବପୁତ୍ର ମହାବିହାର ନବମ ଶତାବ୍ଦୀରେ ନିର୍ମିତ ହୋଇଥିଲା ବୋଲିଧାରଣା କରାଯାଏ । ସେତେବେଳେ ଗୌରୀମାନଙ୍କ ମଧ୍ୟରୁ ଦଳେ ବକ୍ରକୁ ଆଶ୍ରାକରି ବହୁ ଅଦ୍‌ଭୁତ କଥାମାନ ଦେଖାଇବା ସହିତ ନିର୍ବାଣମୁଖ ହେଉଥିଲେ । ତର୍ଥ୍ୟାପଦର ସାଧକମାନେ ଏହି ବକ୍ରଯାନର ଅର୍ଚ୍ଚର୍ଯ୍ୟ । ଓଡ଼ିଶାର ସ୍ତାମ୍ଭ ସବୁ ଅଞ୍ଚଳରେ ବକ୍ରଯାନର ପ୍ରସାର ଥିଲା । ପରେ ଯେତେବେଳେ ଗୌରୀଧର୍ମ ସ୍ତାମ୍ଭ ଭଳି ଆସିଲା ସେତେବେଳେ ଗୌରୀମାନଙ୍କର ତଥା ବକ୍ରଯାନର ଦେବତାକୁ ହିନ୍ଦୁମାନେ ତାଙ୍କର ବୋଧି ଧାରଣା କରି ପୂଜା ଉପାସନା କଲେ । ମହେଞ୍ଜୋଦାରୋ, ହରପା ଆଦି ସଭ୍ୟତା ପରେ ପ୍ରଥମେ ଗୌରୀମାନେ ଶ୍ରୀକ୍ଷୟ ପ୍ରଥମ ଶତାବ୍ଦୀ ଠାରୁ ମୂର୍ତ୍ତିମାନ ନିର୍ମାଣ କରିଥିଲେ । ଉଦ୍‌ଗୁଡ଼ିକମାନେ ଧାରଣା କରନ୍ତି ‘ବକ୍ରପାଣି ବୁଦ୍ଧ, ଚକ୍ରପାଣି ବୁଦ୍ଧ, ପଦ୍ମପାଣି ବୁଦ୍ଧ ପରବର୍ତ୍ତୀ କାଳରେ ହିନ୍ଦୁମାନେ ଭଦ୍ର, ବିଷ୍ଣୁ, ସୂର୍ଯ୍ୟ ଭାବେ ଗ୍ରହଣ କଲେ । ଓଡ଼ିଶାର ବାହିର ଗନ୍ଧଦେବା ଚର୍ଚ୍ଚିକା, କାକଟପୁରର ମଙ୍ଗଳା, ଝଙ୍କଡର ଶାରଳା, ମହାନଦୀ କୂଳର ଉତ୍ତାରିକା ଆଦି ଗୌରୀମାନଙ୍କର ଦେବତା । ଏଭଳି ଶ୍ରୀକ୍ଷେତ୍ରରେ ଆରାଧିତ ଶ୍ରୀକରଣାଥ ବୁଦ୍ଧ ବୋଲି ପଞ୍ଚଦଶ ଶତାବ୍ଦୀର ଓଡ଼ିଆ ମହାକବି ଶାରଳା ଦାସଙ୍କ ଠାରୁ ଏପର୍ଯ୍ୟନ୍ତ ବହୁ କବି ଏହିଭାବିକ ଉଲେଖ କରିଛନ୍ତି ।

ଓଡ଼ିଶାକୁ ବୁଦ୍ଧ ଆସିଆସାକୁ ବା ନ ଆସିଆକୁ ତାଙ୍କ ସମୟରୁ ଓଡ଼ିଶା ଗୌରୀଧର୍ମକୁ ଗ୍ରହଣ କରି ଆସିଛି । ବୁଦ୍ଧ ଯେଉଁଠି ଜନ୍ମ ହୋଇଥାନ୍ତୁ, ଯେଉଁଠି ସେ ଚପସ୍ୟା କରିଥାନ୍ତୁ ବା ଯେଉଁଠି ସେ ଶିକ୍ଷ୍ୟମାନଙ୍କୁ ଦାଣ୍ଡା ଦେଇଥାନ୍ତୁ, କଳିଙ୍ଗ ତାଙ୍କୁ ସମଗ୍ର ବିଶ୍ୱରେ ପ୍ରସିଦ୍ଧ କରି ଚୋଳିଲା । କାରଣ କଳିଙ୍ଗ ଯୁଦ୍ଧ ନ ହୋଇଥିଲେ ଗୌରୀଧର୍ମ ମୁଥୁବା ବିଖ୍ୟାତ ହୋଇ ପାରି ନଥାନ୍ତା । ତେଣୁ ଗୌରୀ ଜଗତରେ କଳିଙ୍ଗ ଚିର ସୁରଣୀୟ ।

ଆଜି କଳିଙ୍ଗ ତଥା ଉତ୍ତ ଦେଶରୁ ଗୌରୀ ଧର୍ମ ଲାଭି ଯାଇଛି ସତ, ମାତ୍ର ଓଡ଼ିଶାର ବିଭିନ୍ନ ସ୍ଥାନରେ ଯେଉଁ ଗୌରୀବିହାର, ସ୍ତୁପ ଓ ମୂର୍ତ୍ତି ରହିଛି ସେ ମାନବରେ ଗାଢ଼ ଉତ୍ତୁକ୍ତି ବୁଦ୍ଧ ‘ଶରଣ’ ଗଢାମି-ଧର୍ମ ‘ଶରଣ’ ଗଢାମି-ସଂଘ ‘ଶରଣ’ ଗଢାମି ।

କ୍ଷୁଦ୍ର ନଂ ୭୭ ଗାଢପ-୪
ତେଲୁକା କଲୋନି, କୁବେରଶ୍ଚର-୧୨ ।



ସ୍ୱାମୀଜୀଙ୍କ ମାନସ ପୁତ୍ର ନେତାଜୀ



ଶ୍ରୀ ପ୍ରଶାନ୍ତ କୁମାର ମିଶ୍ର

ସ୍ୱାମୀ ବିବେକାନନ୍ଦ କିଭଳି ପ୍ରଶାନ୍ତ ଭାବରେ ଭାରତ-
ବର୍ଷକୁ ଭଲ ପାଉଥିଲେ ସେ ସଂପର୍କରେ ବର୍ଣ୍ଣନା କରି ଉତ୍ତମ
ନିବେଦିତା କହିଛନ୍ତି:—

“India was the Queen of his adoration.
India was his day dream. India was his
night mare.”

ବାସ୍ତବିକ ସେହି ବିଶ୍ୱକରେଣ୍ୟ (Cyclonic Saint) ଯୋଗୁଁ ସନ୍ଧ୍ୟାସୀ ସ୍ୱାମୀ ବିବେକାନନ୍ଦ ପ୍ରସିଦ୍ଧ ଚିକାଗୋ ନଗରୀରେ
ସମାଜର ଧର୍ମର ବୈକଲ୍ୟକୁ ଭଙ୍ଗାଇ ଯେଉଁଦିନ ଭାରତରେ
ପରାପଣ କଲେ ସେହି ପବିତ୍ର ଦିବସରେ ଭାରତମାତାଙ୍କର
ସାରସ୍ୱତ ନେତାଜୀ ସୁଭାଷ ଚନ୍ଦ୍ର ବୋଷ ଓଡ଼ିଶାର
ପଣିଆସ ପ୍ରସିଦ୍ଧ କଟକ ନଗରୀରେ ଜନ୍ମ ଗ୍ରହଣ କରିଥିଲେ ।

ଦୀପରୁ ଦୀପ ପ୍ରଜ୍ଜ୍ୱଳିତ ହେଲପରି ଗୁରୁଙ୍କ ଆତ୍ମାରୁ ଶିଷ୍ୟଙ୍କ
ଆତ୍ମାରେ ଆଲୋକର ସଂସାର ଘଟେ । ଏଥିରେ ପ୍ରଥମ ଦୀପର
ଆଲୋକର କୌଣସି ହାନି ହୁଏ ନାହିଁ କିମ୍ବା ପ୍ରଜ୍ଜ୍ୱଳିତ ହୋଇଥିବା
ଦୀପ ପୂର୍ବ ଦୀପଠାରୁ ଅଧିକ ତରଳ ଭଜନ ହେବାରେ କୌଣସି
ପ୍ରତିବନ୍ଧକ ନାହିଁ । ଗୋଟିଏ ଦୀପ କେତେ ପ୍ରଜ୍ଜ୍ୱଳିତ ହେବ
ତାହା ତା'ର ଅବସ୍ଥା ଓ ପାରିପାଶ୍ୱିକ ସ୍ଥିତି ଉପରେ ନିର୍ଭର କରେ ।
ଗୁରୁଙ୍କଠାରୁ ଶିଷ୍ୟ ଆଲୋକ ଲାଭ କରିଛନ୍ତି ବୋଲି ଗୋଟିଏ
ପର୍ଯ୍ୟନ୍ତ ଗୁରୁ ଓ ଶିଷ୍ୟ ଉଭୟଙ୍କଠାରେ ଏକ ଆଲୋକର ବିଭିନ୍ନ
ପରିପ୍ରକାଶ ଘଟିଛି ବୋଲି ବୁଝାଯାଇପାରେ । ଗୁରୁଶିଷ୍ୟ
ସଂପର୍କ ପରମ୍ପରା ଅନୁସାରେ ବିଦ୍ୟା, ବୃଣକତା, ତେଜସ୍ୱରୀ,
ଅସ୍ତର ବ୍ୟବହାର, ମନୋବୁଦ୍ଧି, ଦୁଃଖିଜ୍ଞା ପୁରୁଷାନୁକମ୍ପେ
ସଂଗୃହୀତ ହୋଇଥାଏ । ସର୍ବଭାରତୀୟ ସ୍ତରରେ ଆଧୁନିକ
ଆଲୋଚନାରେ ସ୍ୱାମୀ ବିବେକାନନ୍ଦ ଓ ନେତାଜୀ ସୁଭାଷ
ଚନ୍ଦ୍ର ବୋଷଙ୍କୁ ଗୁରୁଶିଷ୍ୟ ଧାରାରେ ସମନ୍ୱିତ କରି ଅଛନ୍ତି ।
ନେତାଜୀ ସୁଭାଷ ଚନ୍ଦ୍ର ନିଜେ ମଧ୍ୟ ତାହା ସ୍ୱୀକାର କରିଛନ୍ତି ।
ନେତାଜୀ କହିଛନ୍ତି, ଆଜି ଯଦି ସ୍ୱାମୀଜୀ ଜୀବିତ ଥାଆନ୍ତେ ସେ
ନିଶ୍ଚୟ ମୋର ଗୁରୁ ହୋଇଥାଆନ୍ତେ, ଅର୍ଥାତ୍ ତାଙ୍କୁ ମୁଁ ଗୁରୁ-
ତରରେ ବରଣ କରିଥାନ୍ତି । ଯାହାହେଉ ଯେତେଦିନ ଜୀବିତ
ରହିବ ସେତେଦିନ ରାମକୃଷ୍ଣ ଓ ବିବେକାନନ୍ଦଙ୍କର ଏକାତ୍ର
ଅନୁରୋଧ ଓ ଅନୁରୋଧ ରହିବି ।

ନେତାଜୀ ମୃତ୍ୟୁ କ୍ଷଣରେ କହିଥିଲେ, “ଜୀ ରାମକୃଷ୍ଣ ଓ
ସ୍ୱାମୀ ବିବେକାନନ୍ଦଙ୍କ ନିକଟରେ ମୁଁ ସେ କେତେ ଭଣୀ ତାହା

ଭାଷାରେ କିପରି ପ୍ରକାଶ କରିବି ? ତାଙ୍କର ପୁଣ୍ୟ ପ୍ରଭାବରେ
ମୋ ଜୀବନର ପ୍ରଥମ ଉନ୍ମେଷ” ।

ସୁଭାଷ ଚନ୍ଦ୍ର ବୋଷ ରେଭେନ୍ସା କଲେଜିଏଟ୍ ସ୍କୁଲରେ
ପାଠ ପଢୁଥିଲାବେଳେ ସ୍ୱାମୀ ବିବେକାନନ୍ଦଙ୍କ ଫିଲ୍ମଦ୍ୱାରା ବାଣୀର
ଅପ୍ରତିହତ ଶକ୍ତି ଅନୁଭବ କଲେ । ତାଙ୍କ ମଧ୍ୟରେ ବିପ୍ଳବର
ଶକ୍ତି ସୃଷ୍ଟି ହେଲା ଓ ତାଙ୍କ ଜୀବନ ବହୁଦାଘର ଶ୍ରୀ ଜଗନ୍ନାଥ
ଚୂପେ ସେ ସ୍ୱାମୀଜୀଙ୍କୁ ପ୍ରହରଣ କଲେ । ଏହା ସେହି ସମୟର
କଥା । ସେ ନିବିଷ୍ଟ ଚିନ୍ତାରେ ମନଦେଇ ପାଠ ପଢୁଥିବା ବେଳେ
ତାଙ୍କ ମା ଦୁର୍ଗାଙ୍କ ପ୍ରସାଦ ନେଇ ତାଙ୍କ ଆଗରେ ରଖିଦେଇ
କହିଲେ—“ଏତେ ମନଦେଇ କଣ ପଢୁଛୁ ? ଆଜି ମା ଦୁର୍ଗାଙ୍କର
ପ୍ରସାଦ ନେ । ସେ ଠିଆହୋଇ କହିଲେ, ମା, ପ୍ରସାଦ ଗ୍ରହଣ
କଲେ କଣ ମା'ଙ୍କର ଶକ୍ତି ମିଳିଯିବ ? ତୁମେ କେତେଥର
ଅହିନ୍ଦ୍ର ଦୁର୍ଗା ଶକ୍ତିର ଦେବୀ । ଏଣୁ ଶକ୍ତିର ଉପାସନା ଶକ୍ତିରେ
ହେବା ଉଚିତ୍ । ପୁର, ପଟ, ମିଠେଇ ଦେଇ ତାଙ୍କର ଉପାସନା
କଲେ ମା'ଙ୍କର ଅପମାନ ହେବ” ।

ମା ତାଙ୍କର କଥା ଶୁଣି ଆଶ୍ଚର୍ଯ୍ୟ ହୋଇ ନଥିଲେ ଏସବୁ
କଣ କହୁଛୁ ?

ହଁ ମା, ଭାରତମାତା ସହସ୍ର ଯୁବକ ବଢି ଶୁଭାଷି ।
ପତ୍ର, ପୁସ୍ତକ, ପଟ, ତୋର ଦ୍ୱାରା ତାଙ୍କର ଉପାସନା କରାଯାଇ
ନପାରେ । ଅସଂଖ୍ୟ ଦ୍ୱାରା ମା'ଙ୍କର ପୂଜା ହେବା ଉଚିତ୍
ମା' ତାହାହିଁ ଶୁଭାଷି ।

ଏହା କହି ସେ ଚେତୁର ଉପରେ ଥିବା କୁରୀଟି ଭଠାଇ ଆଣି
ନିଜ ଆଖୁଠି ତାଟି ସମ୍ମୁଖରେ ଟଙ୍ଗା ହୋଇଥିବା ମା' ଦୁର୍ଗା-
ଙ୍କର ଚିତ୍ରରେ ଉତ୍ତର ଚିକିତ୍ସା ଲଗାଇ ଦେଲେ ।

ବିପ୍ଳବୀ ହେମଚନ୍ଦ୍ର ବିର୍ଲି ସ୍ୱାମୀଜୀଙ୍କ ବୃନ୍ଦାବଳୀ
ଆକର୍ଷଣରେ ପ୍ରଭାବିତ ହୋଇଥିଲେ ତାହା ସୁଭାଷ ଚାଣିବାକୁ
ଚାହେଲେ । ସ୍ୱାଧୀନତା ଆନ୍ଦୋଳନର ଅନ୍ୟତମ ବିପ୍ଳବୀ ହେମ-
ଚନ୍ଦ୍ର ବୋଷ ତାଙ୍କଠାରେ ସ୍ୱାମୀଜୀଙ୍କୁ ପ୍ରସାମକରି କହିଲେ,
ଅପଣ ମୋତେ ବିଚ୍ଛିନ୍ନ ଧର୍ମ ଉପଦେଶ ଦିଅନ୍ତୁ । ଏହା ଶୁଣି
ସ୍ୱାମୀଜୀ ରାଜିଯାଇ କହିଲେ, ଚୋଟେ ଲଜା ନାହିଁ । ପରା-
ଧୀନ ଜାତିର ପୁଣି ଧର୍ମ କଣ ? ଏକମାତ୍ର ସ୍ୱାଧୀନତା ଅର୍ଥନ
ହିଁ ତୋର ଧର୍ମ ।

ହେମଚନ୍ଦ୍ର ସେହି ପ୍ରସଙ୍ଗରେ କହିଲେ, ଏକଥା ଶୁଣିବା
 ସଙ୍ଗେ ସଙ୍ଗେ ସାରା ଦେହରେ ଯେପରି ବିଦ୍ୟୁତ୍ ତରଙ୍ଗ ଖେଳି-
 ଶୁଭ । କଣ ବିପରି ହୋଇଗଲା, ମୁଁ କିଛି ବୁଝି ପାରିଲି ନାହିଁ ।
 ଭାବିଗଲା ମୋର ଘର ସଂସାର, ମୁଁ ନିଜକୁ ସମର୍ପଣ କରି
 ସ୍ଵାଧୀନତା ସଂଗ୍ରାମରେ । ସର୍ବସ୍ୱ ତ୍ୟାଗକରି ସ୍ଵାମୀ ବିବେକା-
 ନନ୍ଦକୁ ଚକ୍ଷୁ ସମକ୍ଷରେ ରଖି ବାହାରି ପଡ଼ିଲେ ।

ଓଡ଼ିଶାର ସାଂସ୍କୃତିକ ପ୍ରାଣକେନ୍ଦ୍ର ସୁ-ପ୍ରାଚୀନ ରାଜଧାନୀ
 କଟକ ନଗରୀ ହେଉଛି ନେତାଜୀ ସୁଭାଷ ଚନ୍ଦ୍ର ବୋଷଙ୍କର
 ବାଲ୍ୟଭାବନା । କଟକରେ ପ୍ରତିଷ୍ଠିତ ଶିକ୍ଷାୟତନ ଶ୍ରେୟୋଦୟ
 କଲେଜିଏଟ୍ ସ୍କୁଲର ତତ୍କାଳୀନ ପ୍ରଧାନ ଶିକ୍ଷକ ଶ୍ରୀ ବେଣୀ
 ମାଧବ ଦାସଙ୍କ ବ୍ୟକ୍ତିଗତ ପ୍ରଭାବ ନେତାଜୀଙ୍କୁ ଜୀବନରେ ଏକ
 ନବ ଦିଗର ପ୍ରତି ଉଦ୍‌ବୋଧିତ କରିଥିଲା । ଶ୍ରୀ ବେଣୀମାଧବ
 ଦାସ ଏକ ସାଧାରଣ ଅର୍ଥରେ ପ୍ରଧାନ ଶିକ୍ଷକ ନ ଥିଲେ ।
 ସେଥିଲେ ଦେଶଭକ୍ତ, ଆଦର୍ଶ ପ୍ରଣୋଦିତ ଏକ ବୃହତ୍ ଅଗ୍ନିପିଣ୍ଡ ।
 ସେଥିପାଇଁ ସେ କାଳରେ ଏକ ସମ୍ମାନଜନକ ଗୃହିଣୀକୁ ଜର୍ମାନୀ-
 ନାମକ ନିର୍ଦ୍ଦେଶରେ ସ୍ଥାନାନ୍ତରିତ ହେବାକୁ ପଡ଼ିଥିଲା । ଏହି
 ସତଣା ନେତାଜୀ ସୁଭାଷଚନ୍ଦ୍ରଙ୍କ ସମ୍ପର୍କନିର୍ମୂଳ ହୃଦୟରେ
 ଗଭୀର ଆଘାତ ସୃଷ୍ଟି କରିଥିଲା । ସେ କିଛି କାଳ ହିନ୍ଦମୁକ୍ତ
 ବୃକ୍ଷପ୍ରାୟ ଅସହାୟ ଓ ଅସଂଲଗ୍ନ ବୋଧ କରିଥିଲେ । ଶ୍ରୀ ବେଣୀ-
 ମାଧବ ଦାସ ଥିଲେ ବୌଦ୍ଧ ଶେଷଭାଗେ ଜଣେ ଦେବାକବାଦୀ
 ଚିନ୍ତାଶୀଳ ବ୍ୟକ୍ତି ଓ ସ୍ଵାମୀ ବିବେକାନନ୍ଦଙ୍କ ଦୁଗ୍ର ବ୍ୟକ୍ତିତ୍ୱର
 ଅନୁଗାମୀ । ଏହି ଶିକ୍ଷକଙ୍କ ଗମ୍ଭୀର ବ୍ୟକ୍ତିତ୍ୱ, ଆଦର୍ଶ ପ୍ରବଣତା
 ଦେଶାତ୍ମବୋଧ ଓ ସର୍ବୋପରି ଦେବାକବାଦୀ ଚେତନା ନେତାଜୀ
 ସୁଭାଷ ଚନ୍ଦ୍ର ବୋଷଙ୍କ ଆଦ୍ୟ ପ୍ରେରଣାର ଗ୍ରହଣିତ । ସ୍ଵାମୀ
 ବିବେକାନନ୍ଦଙ୍କ ଚେତନା ସହିତ ସମ୍ବନ୍ଧିତ ହେବାଲାଗି ନେତାଜୀ-
 ଙ୍କର ସହାୟକ ଥିଲେ ଶିକ୍ଷକ କରନ୍ଧ୍ୟ ଶ୍ରୀ ବେଣୀମାଧବ ଦାସ,
 ଶିଳ୍ପ ଏହା ମଧ୍ୟ ଅନୁଧ୍ୟାନରେ ରଖିବାକୁ ହେବ ଯେ ନେତାଜୀ
 ସୁଭାଷ ଚନ୍ଦ୍ର ବୋଷ ବାଲ୍ୟକାଳରୁ ବୈରାଗ୍ୟଦୀପ୍ତ, ଚେତନ୍ତୁ
 ଓ ନିର୍ଭୀକତାର ଅଧିକାରୀ ଥିଲେ । ତାଙ୍କ ପ୍ରାଣରେ
 ଜାତୀୟ ସମ୍ମାନ ଜାତୀୟ ଗୌରବବୋଧ ତଥା
 ଦେଶାତ୍ମବୋଧର ଯେଉଁ ସ୍ଵାଭାବିକ ବିସ୍ଫୋରଣ ଘଟୁଥିଲା, ସେହି
 ଅଶ୍ରେୟ ସ୍ରୋତ ସହିତ ବୈରାଗ୍ୟ ସର୍ବବ୍ୟୟ ମୁକ୍ତି କାମନା
 ନିର୍ଭୟ ଚେତନାର ଆଲୋକମୟ ସ୍ରୋତ ସହିତ ସମ୍ବନ୍ଧିତ
 ହେଉପାରୁଥିଲା । ସକଳ ଦୁର୍ବଳତା, ପରାଧୀନତା ଓ
 ଲୋଭପତାକୁ ପରିହାର କରି ବୈରାଗ୍ୟଦୀପ୍ତ ଚେତନାରେ ସେ
 ନିଜ ଆତ୍ମାର ମୁକ୍ତି ତଥା ଜଗତର ହିତ ନିମିତ୍ତ ଆତ୍ମୋତ୍ସର୍ଗକୁ ବ୍ରତ
 ବୋଧି ପ୍ରହଣ କରିଥିଲେ “ଆତ୍ମନୋ ମୋକ୍ଷାର୍ଥ—ବରଣି ଶ୍ଵୟତ” ।
 ସ୍ଵାମୀଜୀଙ୍କ ଲାଷ୍ଟାରେ ଏହି ବାଣୀ ସ୍ଵତଃ ସ୍ଵାଭାବିକ ଭାବରେ
 ନେତାଜୀଙ୍କ ଅନ୍ତଃସତତ୍ତ୍ୱ ଉଦ୍‌ଘାଟିତ ହେଉଥିଲା । ଏହି ଦୃଷ୍ଟି
 ନେତାଜୀ ସୁଭାଷ ଚନ୍ଦ୍ର ବୋଷ ଥିଲେ ସ୍ଵାମୀ ବିବେକାନନ୍ଦଙ୍କର
 ପ୍ରକୃତିସିଦ୍ଧ ଦାସୀତ । ସେଥିପାଇଁ ଶିକ୍ଷକ ଶ୍ରୀ ବେଣୀମାଧବ
 ଦାସଙ୍କୁ ସେ ନିଜର ବିଭବଶୈଳରୂପେ ସ୍ଵୀକାର କରିଥିଲେ ।

ଅନେକ ବିସ୍ମୟ ପ୍ରକାଶ କରିଥାନ୍ତି ଯେ ସ୍ଵାମୀ ବିବେକାନନ୍ଦ
 ଭବତ୍ୟାଗୀ ସନ୍ନ୍ୟାସୀ ହୋଇ ଦେଶ ମାତୃକାର ରକ୍ଷନ
 ମୁକ୍ତିଲାଭ ଓ ପୁନର୍ଜାଗରଣ ଲାଗି ଏତେ ବ୍ୟବହାର ହୋଇ
 ପଡ଼ିଥିଲେ କାହିଁ ? ବୈରାଗ୍ୟ ସହିତ ଏତେ ନିଷ୍ଠାପର
 ଭକ୍ତିର ସମ୍ଭବ କଣ ? ଯେଉଁମାନଙ୍କୁ ସ୍ଵାମୀଜୀଙ୍କ ଚକ୍ଷୁ

ଏହି ଦୃଷ୍ଟିକୁ ବିସ୍ମୟକର ବୋଧ ହୋଇଛି ସେମାନଙ୍କ
 ନେତାଜୀ ସୁଭାଷଙ୍କ ବ୍ୟକ୍ତିତ୍ୱରେ ଓ ଆଚରଣରେ ଯେ ବିସ୍ମୟ
 ପ୍ରକାଶ କରିବେ ଏଥିରେ ସଦେହର ଅବକାଶ ନାହିଁ । ବୈରାଗ୍ୟ
 ଓ ଦେଶ ଭକ୍ତିକୁ ବିଚ୍ଛିନ୍ନ କରି ଯେଉଁମାନେ ଚିନ୍ତା କରନ୍ତି;
 ଅମ୍ଭାର ମୁକ୍ତି ଓ ଜଗତର ହିତକୁ ଯେଉଁମାନେ ବିଚ୍ଛିନ୍ନ କରି ଚିନ୍ତା
 କରନ୍ତି ସେମାନଙ୍କ ପାଇଁ ସ୍ଵାମୀଜୀ ଓ ନେତାଜୀ ଉଭୟ ବ୍ୟକ୍ତି
 ଦୁର୍ବୋଧ୍ୟ ହୋଇ ରହିବେ ।

ସ୍ଵାମୀଜୀଙ୍କ ପ୍ରତି ଶ୍ରଦ୍ଧାଞ୍ଜଳି ଅର୍ପଣ କରି ନେତାଜୀ
 କହିଥିଲେ—“ସ୍ଵାମୀ ବିବେକାନନ୍ଦ ତ୍ୟାଗରେ ଦ୍ଵିଧାହୀନ,
 କର୍ମରେ ଅବିଶ୍ରାନ୍ତ, ପ୍ରେମରେ ଉଦାର, ଜ୍ଞାନରେ ଅଗାଧ ଓ
 ବହୁମୁଖୀ ଜାଦୋକ୍ତାସମୟ ଆଘାତ ଦେବାରେ ନିର୍ମମ ତଥାପି
 ଶିଶୁବତ୍ ସରଳ ଆତ୍ମମାନଙ୍କର ଦୁନିଆଁରେ ଏକ ଦୁର୍ଲ୍ଲଭ
 ପୁରୁଷ । ମୁଁ ଗଣ୍ଡା ଗଣ୍ଡା ଧରି ଜଣିପାରେ, ମାତ୍ର ଏହି
 ମହାତ୍ମାଙ୍କ ପ୍ରତି ସାମାନ୍ୟ ଶ୍ରଦ୍ଧା ଜାପନ କରିବା ନିମିତ୍ତ ଅସମର୍ଥ
 ହେବି । ସେ ବିରାଟ, ଅସୀମ, ବହୁମୁଖୀ ପ୍ରତିଭା” ।

ନେତାଜୀ କହିଛନ୍ତି; ସ୍ଵାମୀଜୀ ଥିଲେ ଜଣେ ପୂର୍ଣ୍ଣପ୍ରାଣ,
 ପୌରୁଷପୁତ୍ର ବ୍ୟକ୍ତିତ୍ୱ—ଏବଂ ନିଜର ଅନ୍ତଃସତତ୍ତ୍ୱ ଜଣ
 ପ୍ରାରମ୍ଭତ ଯୋଦ୍ଧା । ସ୍ଵାମୀଜୀଙ୍କ ଲକ୍ଷ୍ୟ ଓ ଉଦ୍ଦେଶ୍ୟ ଥିଲା
 ଯେ ସେ ମଣିଷ ଗଠି ତୋଟିବେ ଏବଂ ସେହି ବହୁବ୍ରହ୍ମ,
 ଚରିତ୍ରଦାନ ଓ ବ୍ୟକ୍ତିତ୍ୱଦାନ ବ୍ୟକ୍ତିମାନେ ରାଷ୍ଟ୍ର ଓ ଜାତିର
 କର୍ମସଂଗ୍ରା ସ୍ଥାପନ କରିବେ । ସ୍ଵାଧୀନ ଚିନ୍ତା, ନିର୍ଭୀକ
 ବ୍ୟକ୍ତିତ୍ୱର ବିକାଶ ଗଠି ଯାହା ପ୍ରତ୍ୟେକ ସୃଷ୍ଟି ନିର୍ଦ୍ଦେ
 ତାହାକୁ ଗୁଞ୍ଜାଇ ଦେବାଲାଗି ସ୍ଵାମୀଜୀ ଆହ୍ୱାନ ଦେଇଥିଲେ ।
 ଶାରୀରିକ ଶକ୍ତି ଓ ମାନସିକ ଶକ୍ତିର ସମତୁଲ୍ୟ ଉନ୍ନତି କରିବାକୁ
 ହେବ । ଦୃଷ୍ଟାହସିକ କାର୍ଯ୍ୟ ପାଇଁ ଦୃଷ୍ଟାହସିକ ବ୍ୟକ୍ତିତ୍ୱ ଓ
 ପୌରୁଷ ପ୍ରୟୋଜନ । ପୌରୁଷହୀନ ଦୁର୍ବଳ ବ୍ୟକ୍ତିମାନଙ୍କ
 ଦ୍ଵାରା କୌଣସି ମହାନ କାର୍ଯ୍ୟ ସାଧିତ ହୋଇ ପାରିବ ନାହିଁ ।
 ଏହା ଥିଲା ଯୋଦ୍ଧା-ସନ୍ନ୍ୟାସୀ ସ୍ଵାମୀ ବିବେକାନନ୍ଦଙ୍କ ରଣ
 ହିକାର । ଏହି ରଣ ହିକାରର ପ୍ରତ୍ୟେକ ଫଳ ହେଉଛି
 ନେତାଜୀ ସୁଭାଷଚନ୍ଦ୍ର ବୋଷ ।

ନେତାଜୀଙ୍କ ଆହ୍ୱାନରେ ଜାରତର ଯୁଦ୍ଧଶକ୍ତିକ ପ୍ରାଣରେ
 ଯେଉଁ ଜାରଗଣର ବିଦ୍ୟୁତ୍ ତରଙ୍ଗ ଖେଳି ଯାଇଥିଲା ତାହାର
 ମୌଳିକ ଆହ୍ୱାନ ଶୁଣିଥିଲା ସ୍ଵାମୀ ବିବେକାନନ୍ଦଙ୍କ ଜଣରେ—
 “ଭଗିଷ୍ଠତ ଲାଗୁତ ପ୍ରାପ୍ୟ ବରନ୍—ବୋଧତ”, ମଣିଷ ଦରକାର
 ଦୀର୍ଘଦାନ, ସଂପୂର୍ଣ୍ଣ ଅକପଟ, ସଂପୂର୍ଣ୍ଣ ବିଶ୍ଵାସୀ ଯୁଦ୍ଧକର୍ତ୍ତ
 ଦରକାର । ଏହି ଯୁଦ୍ଧମାନଙ୍କ ଦ୍ଵାରାହିଁ ଏହି କାର୍ଯ୍ୟ ସମ୍ପୂର୍ଣ୍ଣ
 ସାଧିତ ହେବ । ନେତାଜୀ ସୁଭାଷ ଚନ୍ଦ୍ର ବୋଷ ସ୍ଵାମୀଜୀଙ୍କର
 ଆକାଂକ୍ଷିତ ସେହି ଯୁଦ୍ଧମାନଙ୍କ ମଧ୍ୟରେ ସର୍ବୋତ୍ତମ ଦୃଷ୍ଟାତ ।
 ଏକ ସାମାଜିକ ଦୃଷ୍ଟିରେ ଉତ୍ତମକୁ ବିଭିନ୍ନ ଜଣେ ଶ୍ରଦ୍ଧ
 ବୋଧଧୂଏ ଯେ ଉତ୍ତମ ହେଉଛନ୍ତି ଦେବାକନିଷ୍ଠ, ବୈରାଗ୍ୟଦୀପ୍ତ
 ଜନନାୟକ, ଭକ୍ତିହାସ ନିର୍ମାତା ଓ ଚିନ୍ତାନାୟକ । ମନେହୁଏ
 ସ୍ଵାମୀଜୀଙ୍କ ଆତ୍ମତାପକୁ ହିଁ ନେତାଜୀଙ୍କ ଆତ୍ମତାପ ସ୍ଵାମୀ
 ପ୍ରକୃତିତ ହୋଇ ଉଠିଛି । ନେତାଜୀ ସୁଭାଷ ସ୍ଵାମୀ
 ବିବେକାନନ୍ଦଙ୍କର ଦ୍ଵିତୀୟ ଆତ୍ମା (Second self) କହିଲେ
 ଫଳ୍ପୁକ୍ତି ହେବ ନାହିଁ ।

ମୋର ମନେହୁଏ ଯଦି ପୁତ୍ର ଓ ଶିଷ୍ୟ ଅନେକ ଚେତେ
 ସ୍ଵାମୀଜୀଙ୍କ ମାନସପୁତ୍ର ହେଉଛନ୍ତି ନେତାଜୀ । ସ୍ଵର୍ଗଚିତ୍

ବୃତ୍ତା, ଆନୁବିଶ୍ୱାସ, ନିର୍ଭୀକତା, ଦୃଢ଼ତା ଦେଖିଥିଲେ, ତେଣୁ, ଶ୍ରୀମାତା ଓ ଋଷି ଦୁର୍ଲ୍ଲଭ ବିଶ୍ୱରକ୍ଷକଙ୍କ ସୁଭାଷ ଚନ୍ଦ୍ରଙ୍କ ପରିଶ୍ରମକୌଶଳ ଶରତୀୟ ସ୍ୱାମୀଜୀଙ୍କର ଏତେ ନିକଟବର୍ତ୍ତୀ କ୍ଷେତ୍ର ପାରି ନାହାନ୍ତି । ତେଣୁ ଦୃଢ଼ତାର ସହିତ କୁହାଯାଇ ପାରେ ଯେ, ସ୍ୱାମୀଜୀଙ୍କର ମାନସ ପୁତ୍ର ନେତାଜୀ ।

ନେତା କିଏ ? ସ୍ୱାମୀଜୀଙ୍କ ଭାଷାରେ—'ନେତା କଣ ଚିହ୍ନଟି ନରାଯାଏ ? Leader (ନେତା) କହୁ ହୁଅନ୍ତି । ନେତୃତ୍ୱ କରିବା ପୁଣି ବଡ଼ କଠିନ-ନୀତିଶାସ୍ତ୍ରୀ ଭାଷଣ; ହଜାରେ ଗୋଟିକ ମନ ରୁଚି କରିବା, ରକ୍ଷା, ସ୍ୱାର୍ଥପରତା ଆଦୌ ରହିବ ନାହିଁ । —ତେବେ ଯାଇ Leader (ନେତା) ହେବା ପୁଅମେ by birth (ଜନ୍ମଗତ), ଦ୍ୱିତୀୟ Unselfish (ନିସ୍ୱାର୍ଥ), ତେବେ ଯାଇ Leader (ନେତା)..... ଶିରଦାର ଓ ସର୍ଦାର, ମୁଣ୍ଡ ଦେଇ ପାରତ ନେତା ହେବ । ସେଇଭାବେ ନେତା ସୁଭାଷ ଚନ୍ଦ୍ର.....ଦେଶବାସୀଙ୍କର ପୁତ୍ର ନେତାଜୀ ।

୧୯୪୨ ମସିହା ଅଗଷ୍ଟମାସ ୭ତାରିଖ ଦିନ ମହାତ୍ମା ଗାନ୍ଧି କଲୋନେଲ ନିଖିଳ ଭାରତ କଂଗ୍ରେସ କମିଟି ଆଗରେ ନିଜର 'ଭାରତଛାଡ଼' ପ୍ରସ୍ତାବ ଆଗତ କଲେ ଓ ଇ-ରେକମାନଙ୍କୁ ସଙ୍ଗେ ସଙ୍ଗେ ଭାରତଛାଡ଼ି ଗୁଲିଦିବାକୁ ଉପଦେଶ ଦେଲେ । ଅଗଷ୍ଟମାସ ୮ତାରିଖ ଦିନ ସହ୍ୟାରେ ନିଖିଳ ଭାରତ କଂଗ୍ରେସ କମିଟି ବିପୁଳ ଉତ୍ସାହ ଓ ଉନ୍ମାଦନା ମଧ୍ୟରେ ମହାତ୍ମା ଗାନ୍ଧିଙ୍କ ପ୍ରସ୍ତାବ ଅନୁମୋଦନ କଲେ । ୧୯୪୨ ମସିହାର ସେହି 'ଭାରତଛାଡ଼' ଆନ୍ଦୋଳନ ହେଉଛି ବିଚିତ୍ର ବିଭୁତ୍ୱରେ ଭାରତର ଶେଷ ବିପ୍ଳବ । 'ଭାରତଛାଡ଼' ଆନ୍ଦୋଳନ ଗୁଲିଦିବାଦେହେ ଭାରତର ବାହାରେ ଜାତୀୟ ସଂଗ୍ରାମର ଅନ୍ୟ ଏକ ଅଧ୍ୟାୟ ଦେଶର ଅନ୍ୟତମ ବୃଦ୍ଧନେତା ସୁଭାଷଚନ୍ଦ୍ର ବୋଷ ପୂର୍ବ ସାମ୍ରାଜ୍ୟର ଅପର ପାଖରେ ଭାରତୀୟମାନଙ୍କୁ ସଂଗଠିତକରି ସୁବିପାର୍ଶ୍ୱ ପୁନୁତ ହେଉଥାଆନ୍ତି ।

୧୯୪୧ରେ ସୁଭାଷଚନ୍ଦ୍ର ବୋଷ ଆବୁଗୋପନକରି ବନ୍ଦୁ-ବନ୍ଧରେ ଭାରତ ବାହାରକୁ ଗୁଲିଦିଆରଥିଲେ । ଜର୍ମାନୀର ସ୍ତୌର ଶାସକ ହିଟଲରଙ୍କ ସହିତ ପୁଅମେ ସେ ସଂପର୍କ ସ୍ଥାପନ କଲେ । ସେ ଅହି-ସା ନୀତି ବର୍ଜନ କରି ବାବୋର୍ଡିଟ ରୀତିରେ ଇ-ରେକମାନଙ୍କ ସହିତ ଯୁଦ୍ଧକରିବା ଉଚିତ୍ୱବୋଧି ସଂକଳ୍ପ କଲେ । ପ୍ରାଚ୍ୟଖଣ୍ଡରେ କାପାନ ଯୁଦ୍ଧରେ ଯୋଗଦେବାକୁ ସେ ଜର୍ମାନୀକୁ କାପାନକୁ ଯାତ୍ରାକଲେ । ଗୁରୁ ଗୁରୁ କାପାନମାନେ ମାଲୟ, ସିଙ୍ଗାପୁର ଓ ବ୍ରହ୍ମଦେଶ ଅଧିକାର କରିଗଲେ ଓ ସେହି-ସବୁ ସ୍ଥାନରେ ଇ-ରେକମାନେ ଯୁଦ୍ଧରେ ପରାସ୍ତ ହୋଇଥିଲେ । ଇ-ରେକମାନେ ସେମାନଙ୍କ ସୈନ୍ୟବାହିନୀରେ ରହିଥିବା ଅସଂଖ୍ୟ ଭାରତୀୟ ସୈନ୍ୟଙ୍କୁ ବିପଦ ମଧ୍ୟକୁ ଠେଲିଦେଇ ପଳାଇ ଆସୁଥିଲେ । ସୁଭାଷଚନ୍ଦ୍ର ବୋଷ ସେହି ଭାରତୀୟ ସୈନ୍ୟମାନଙ୍କୁ ନେଇ ଆଇନ୍ ହିନ୍ଦ ପୌର (Indian National Army) ନାମକ ଗୋଟିଏ ଭାରତୀୟ ଜାତୀୟ ବାହିନୀ ଗଠନ କଲେ । ତାପରେ ସେ ସିଙ୍ଗାପୁରଠାରେ ଭାରତପାଇଁ ଗୋଟିଏ ସ୍ୱାଧୀନ ସରକାର ପ୍ରତିଷ୍ଠାକରି ବିଚିତ୍ର ବିଭୁତ୍ୱରେ ଯୁଦ୍ଧ ଚଳାଇଲେ । ଭାରତୀୟମାନେ ତାଙ୍କପ୍ରତି ଶ୍ରଦ୍ଧା ଓ ସମ୍ମାନ ସାପନକରି 'ନେତାଜୀ' ଉପାଧିରେ ତାଙ୍କୁ ଉଚ୍ଚିତ କରିଥିଲେ ।

୧୯୪୩ ଦେକକୁ ନେତାଜୀଙ୍କ ପରିଶ୍ରମିତ ଆକାଂ ହିନ୍ଦୁ ଗୌରବ ସୈନ୍ୟମାନେ ଭାରତ ସାମ୍ରାଜ୍ୟରେ ଉପସ୍ଥିତ ହେଲେ ।

ଅଳ୍ପ ସମୟପରେ ଆସାମର ବୋହିମାଠାରେ ସେମାନଙ୍କ ସ୍ୱାଧୀନ ପତାକା ଉତ୍ତୋଳନକଲେ । ନେତାଜୀଙ୍କ ଅଦେଶପିତ୍ର 'ଦିଲ୍ଲୀ ଚଳେ' । ସେ ଅନୁଭବ କରିଥିଲେ ବିନା ସୈନ୍ୟ-ବାହିନୀରେ ଦେଶ ସ୍ୱାଧୀନତା ଉଚ୍ଚ କରିବା ଅସମ୍ଭବ । ବର୍ତ୍ତ ଉତ୍ତାପି-ଚନ୍ଦ୍ର, ଆମେରିକା ଓ ଶାରିବାଲ୍ଡି ଉତ୍ତାଳାକୁ ସୈନ୍ୟ-ବାହିନୀର ସାହାଯ୍ୟରେ ସ୍ୱାଧୀନ କରିପାରିଥିଲେ । ସେ କହୁଥିଲେ—ମୋତେ ଉଚ୍ଚଦିଅ, ମୁଁ ତୁମକୁ ସ୍ୱାଧୀନତା ଦେବି । ୧୯୪୩ମସିହା କୁରୁକ୍ଷେତ୍ର ଯୁଦ୍ଧ ଦିନ ସେ ଆକାଂ ହିନ୍ଦୁ ପୌର ସୈନ୍ୟମାନଙ୍କୁ ଉଦ୍‌ବୋଧନଦେଇ କହିଥିଲେ—

Throughout my public career I have always felt that though India in otherwise ripe for independence in every way, she has lacked one thing, namely an army of liberation. George Washington of America could fight and win freedom, because he had his army. Garibaldi could liberate Italy, because he had his armed volunteers behind him. It is your privilege and honour to be the first to come forward and Organize India's national army, By doing so, you have removed the last obstacle in our path to freedom. Be happy and proud that you are the pioneers, the vanguard, in such a noble cause. Let me remind you that you have a two-fold task to perform. with the force of arms and the cost of Your blood you will have to win liberty. Then, when India is free, you will have to organize the permanent army of Free India, whose task it will be to preserve our liberty for all time. We must build up our national defence on such an unshakable foundation that never again in our history shall we lose our freedom.

୧୯୪୩ ମସିହା ଅକ୍ଟୋବର ୨ତାରିଖ ଦିନ ମହାତ୍ମା ଗାନ୍ଧିଙ୍କର ୬୫ତମ ଜୟନ୍ତୀ ଯେତେବେଳେ ଖୁବ୍ ଜାକଜମକରେ ସାଗ ବିଶ୍ୱରେ ଭାରତୀୟମାନେ ପାଦନ କରୁଥିଲେ ସେତେବେଳେ ସୁଭାଷଚନ୍ଦ୍ର ବୋଷ ବ୍ୟାଙ୍କରଠାରେ ବାଟିର ପିତା ମହାତ୍ମା ଗାନ୍ଧିଙ୍କପ୍ରତି ଶ୍ରଦ୍ଧାଞ୍ଜଳି ସାପନ କରିଥିଲେ । ସେତେବେଳେ ସେ ପ୍ରକାଶ କରିଥିଲେ ୧୯୨୦ ମସିହା ଡିସେମ୍ବର ମାସରେ ମହାତ୍ମା ଗାନ୍ଧି ନାଗପୁରଠାରେ କଂଗ୍ରେସର ବାର୍ଷିକ ଅଧିବେଶନରେ କହିଥିଲେ—ଭାରତର ଯଦି ଚରଦାରୀ ଆନ୍ଧରା ତେବେ ମୁଁ କୁହୁଦିବାକୁ କହିଥାଆନ୍ତି । ଅସଂଖ୍ୟ ଅଭାବରେ ଅସହଯୋଗ ଆନ୍ଦୋଳନ ବା ସତ୍ୟାଗ୍ରହ ଛଡ଼ା ଅନ୍ୟକିଛି ନାହିଁ । ସୁଭାଷଚନ୍ଦ୍ର ବୋଷଙ୍କ ଭାଷାରେ—

I would like to remind you that when Mahatma Gandhi commended his non-co-operation programme to the Indian nation at the annual session of the Congress at Nagpur in December 1920, he said, "If India had the sword to day, she would have drawn the sword." And proceeding further with his argument, Mahatma then said that since armed revolution was out of

the question, the only other alternative before the country was that of non-co-operation or Satyagraha. Since then times have changed and it is now possible for the Indian people to draw the sword.

୧୯୪୪ ମସିହା ଜୁଲାଇ ୨ତାରିଖ ଦିନ ଜାତିର ପିତା ମହାତ୍ମା ଗାନ୍ଧିଙ୍କ ନିକଟକୁ ଆହ୍ଲାଦ୍ ହିନ୍ଦ୍ ରେଡ୍ଡିଓରୁ ବାର୍ତ୍ତା ପ୍ରେରଣକରି ଭାରତର ସ୍ୱାଧୀନତା ସଂଗ୍ରାମରେ ତାଙ୍କର ଆଶୀର୍ବାଦ ଲିଖା କରିଥିଲେ । ପୁରାଷତଂଦ୍ରୁଙ୍କ ଭାଷାରେ—

Father of our Nation ! In this holy war of India's liberation, we ask for your blessings and good wishes

ସେହି ବାର୍ତ୍ତାରେ ସେ ଜାତିର ପିତାଙ୍କୁ ବଙ୍ଗାଇ କହିଥିଲେ ଭାରତର ମୁକ୍ତିପାଇଁ ସେ ବାଧ୍ୟହୋଇ ଦେଶ ଛାଡ଼ିଛନ୍ତି । ଏହିଭଳି ସଙ୍କଟ ସମୟରେ ବହିଃ ଶକ୍ତିର ସାହାଯ୍ୟ ବ୍ୟତିରେକେ ଦେଶ ସ୍ୱାଧୀନ ହୋଇପାରିବ ବୋଲି ସେ ଭାବୁ ନ ଥିଲେ । ନେତାଜୀଙ୍କ ଭାଷାରେ—

If I had the slightest hop that without action from abroad we could win freedom, I would never have left India during a crisis. If I had any hope that within our life-time we would get another chance—another golden opportunity for winning freedom, as during the present war, I doubt if I would have set out for home.

୧୯୪୫ ମସିହାରେ ମହାତ୍ମାଙ୍କ ଶେଷ ହୋଇଗଲା ସେହିବର୍ଷ ମେ ମାସରେ ଜର୍ମାନୀର ପତନ ଘଟିଲା । ଅଳ୍ପ ମାସରେ ଜାପାନ ଉପରେ ପରମାଣୁ ବୋମା ନିକ୍ଷେପ ହେବା ଜାପାନ ଆତ୍ମସମର୍ପଣକଲା । ପରେ ପରେ ଆଜାଦ ହିନ୍ଦ୍ ଫୌଜ ସେନାପତିମାନେ ଇଂରେଜଙ୍କ ହସ୍ତରେ ବନ୍ଦୀହେଲେ । ନେତାଜୀ ବିମାନ ଦୁର୍ଘଟଣାରେ ଜୀବନ ହରାଇଲେ । ଜନୁଗୁମିର ମୁକ୍ତି ଆହ୍ଲାଦ୍ ହିନ୍ଦ୍ ଫୌଜ ଯେଉଁ ଅପୂର୍ବ ବୀରତ୍ୱ ଦେଖାଇ ଜୀବ ଦେଇଥିଲେ ତାହାର ରୋମାଞ୍ଚକର କାହାଣୀମାନ ଦେଶରେ ବ୍ୟାପିଗଲା । ଇଂରେଜ ସରକାର ବନ୍ଦୀ ସେନାପତିମାନ ଦେଶତ୍ୟାଗୀ ଅପରାଧରେ ଦୋଷୀ କରିବାକୁ ଯେକେଳ ମଧ୍ୟ ଯତ୍ନ କରୁନା ଥିଲେ ।

ଓଡ଼ିଶାର ବରପୁତ୍ର ନେତାଜୀଙ୍କ କୃତ୍ରିକ୍ ସ୍ୱାଧୀନ ସଂଗ୍ରାମର ଏକ ବୀରତ୍ୱପୂର୍ଣ୍ଣ ଓ ଗୌରବମୟ ସ୍ମୃତିରୂପେ ଜାତୀୟ ପ୍ରାଣରେ ଶିହରଣ ସୃଷ୍ଟିକଲା ।

ନ-୧, ଇନ୍ଦିଆନ ମାର୍ଟ
ଭୁବନେଶ୍ୱର-୭୫୧୦୦୧



ନୀତିଶିଳାକୁ ନିବନ୍ଧନ ମହାତ୍ମା
ପୁସ୍ତକ





ସ୍ତ୍ରୀ ନିଉଜ୍
ପ୍ରାଥମିକ ବିଭାଗ



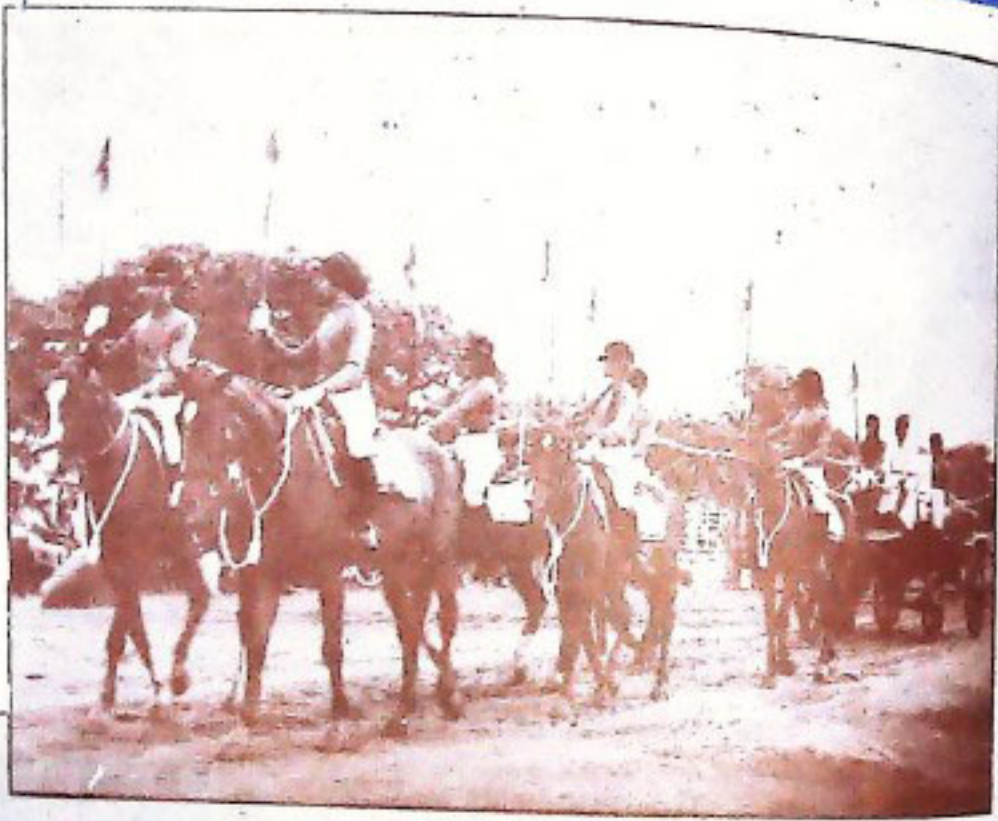

ଶ୍ରୀମତୀଙ୍କ
ସ୍ୱାଧୀନତା ଦିବସ



ଶ୍ରୀମତୀ କାମଳାକାନ୍ତ
ପ୍ରାଧ୍ୟାପକା ଦାସ





— ଶ୍ରଦ୍ଧାଧାରରେ ସ୍ତ୍ରୀପୀଠରା ଦିବସ —





କିଲ୍ଲାରେ ସ୍ନାତକପାଠର ୪୦ ଡଗ ବାର୍ଷିକ ଭଣ୍ଡକ







ଟାଆଖଣ୍ଡୁରୁ ବୈଦିହାସିକ ମୃତ୍ତିକା ସଂସ୍ଥା



ଶ୍ରୀକୃଷ୍ଣାଜୀରେ
ସ୍ୱାଧୀନତାଦିନ



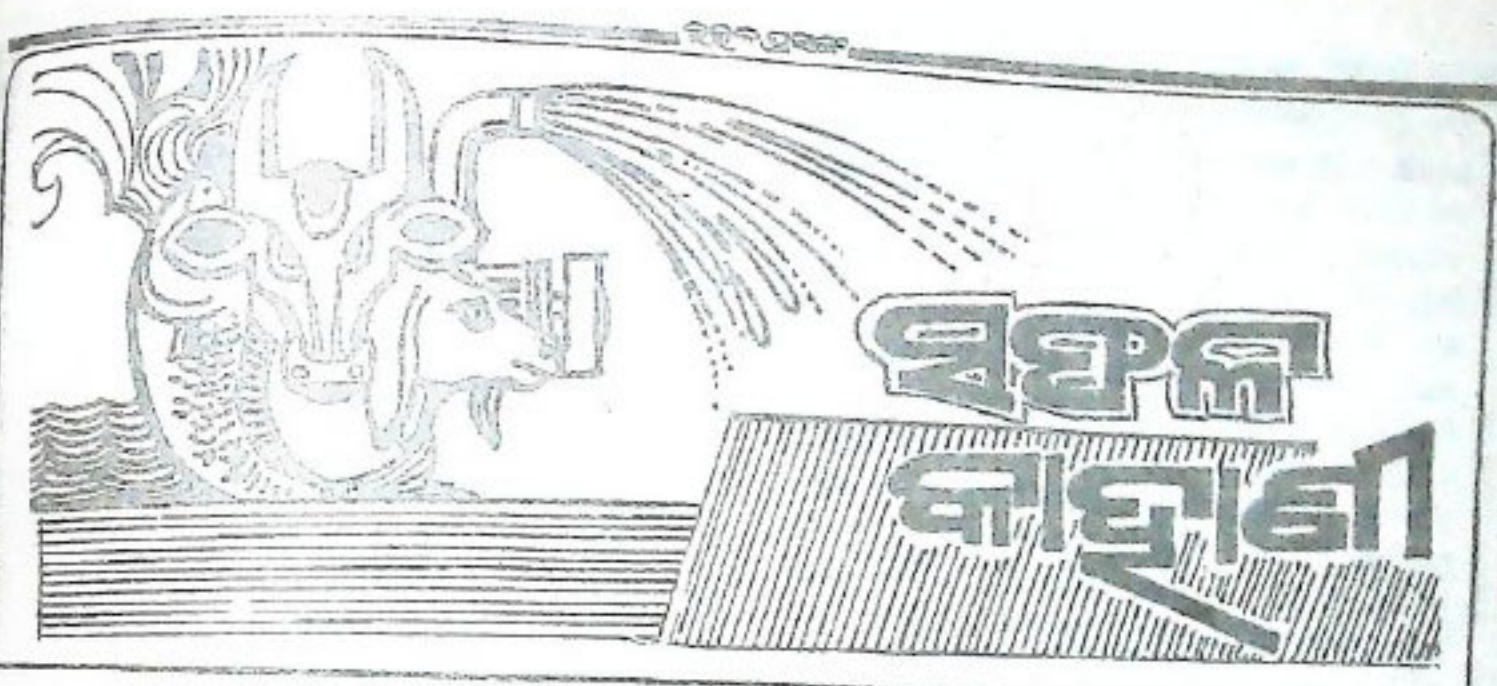

**ରାଜଲକ୍ଷ୍ମୀ ହାତୁଣ୍ଡ୍ୟାର ଷୋର
ହାତୁ ଟାଲମସ୍ତର ମୁକାବିଲା**

କଟକ ଚିଲି ନରସିଂହପୁର ବ୍ଲକ୍ସ ହରିଚନ୍ଦନପୁର ଶାସନ ପ୍ରାମର ଶ୍ରୀ ପ୍ରସନ୍ନ କୁମାର ଦାଶ ଜଣେ ଶିକ୍ଷିତ ବେକାର ଯୁବକ । ଦୟାଳୁ ମାତ୍ର ବର୍ଷ । ବାପା ମା ବହୁ ଦିନରୁ ଇହଧାମ ତ୍ୟାଗ କରିଛନ୍ତି । ୨ପୁଅ ଏବଂ ୩ଟି ଝିଅକୁ ମିଶାଇ ୭ଜଣ ପରିବାର । ପରକ୍ରିୟ ମାଣ୍ଡୁ ବ୍ୟତୀତ କୌଣସି ଆର୍ଥିକ ନାହିଁ । ପ୍ରସନ୍ନ ମାର୍ଟିକ ପାଖରେ ପରେ ଶୁକରୀ କରିଦେ ନାହିଁ ବୋଲି ସଂଳପ ନେଇ । ନରସିଂହପୁର ହାତରେ ତାଙ୍କର ନିଜସ୍ୱ ଏକ ଗହରେ ଚେତରାଟି ଦୋକାନ ଦେଇ ଯେଉଁ ଦୋକାନ ଅନ୍ୟର କରତ ବଳରେ ଗଢ଼ିଉଠିଲା । ତାଙ୍କର କରତ ସୁଝିବା ଏବଂ ନିଜର ପରଶ୍ରମ ଯୋଗୁଁ ଦୋକାନର ଉର୍ଦ୍ଧ୍ୱ ବିଶେଷ ବୃଦ୍ଧି ହୋଇ ପାରିଲା ନାହିଁ । ପୁନଶ୍ଚ ଚିହ୍ନାପରିଚିତ ଲୋକଙ୍କ ଉପରେ ଅନେକ ଟଙ୍କା ବାଦି ରହିଗଲା ।

ନରସିଂହପୁରରେ ଅନେକ ଚେତରାଟି ଦୋକାନ ଅଛି । ସେହି ଏକ 'ହାତୁଣ୍ଡ୍ୟାର' ଷୋର (ରୁହାଦୋକାନ) ଏଠାରେ କରାଗଲେ ଭଲପୁରିବ ବୋଲି ସେ ମନେ ମନେ ଭିନ୍ନ ନେଇ । କିନ୍ତୁ ୪୦ ହଜାରରୁ ଅଧିକ ଟଙ୍କା ହେଲେ ରୁହା ଦୋକାନ ଖୁବ୍ ପାରିବ । ଏବେ ଟଙ୍କା ପାଇବ କେଉଁଠୁ? ଏଇଟଙ୍କା ବିଷୟରେ ସେ ଅନେକ ଚିନ୍ତା କରୁଥାଆନ୍ତି । ଦିନେ କୌଣସି ଏକ ଜାଣିରେ ନରସିଂହପୁର ବୁକ ଚେୟାରମେନ ଶ୍ରୀ ପ୍ରସନ୍ନ କୁମାର ମିଶ୍ର ଆସି ଥାଆନ୍ତି । କଥା ପ୍ରସଙ୍ଗରେ ସେ କହିଲେ—ପ୍ରସନ୍ନ ବାବୁ ଆଜ କିଛି ଅଧିକ ଟଙ୍କା ଖର୍ଚ୍ଚକରି ଦୋକାନକୁ ବଜାରନାହିଁ ବାହିବ ? ସେ ତାଙ୍କ ମନରେ ଥିବା ରୁହା ଦୋକାନ ବିଷୟ ଚେୟାରମେନକୁ କହିଲେ । ଚେୟାରମେନଙ୍କ ଆଦେଶ କ୍ରମେ ସେ ଜାଣିବାକୁ ପାଇଲେ ଯେ କିଲୁ ଶିଳ୍ପ କେନ୍ଦ୍ର ସହାୟତାରେ ବେକାରମାନଙ୍କୁ ସରକାର ୨୫ ହଜାର ଟଙ୍କା ଋଣ ଦେଇଛନ୍ତି । ଏହି ସେ ସରକାରଙ୍କ ନିୟମ ଅନୁସାରେ ଏକ ଦରଖାସ୍ତ କଲେ । ଶୀଘ୍ର କିଛି ଓ. ଏବଂ କିଲୁ ଶିଳ୍ପ କେନ୍ଦ୍ରର ଜଣେ ଅଧିକାରୀ ଦ୍ୱାରା ହୋଇଥିବା ଉଦ୍ଦରଣ୍ୟରେ ଶ୍ରୀ ଦାସ କୃତକାର୍ଯ୍ୟ ହୋଇ ନରସିଂହପୁର କମରସିଆର ବ୍ୟାଙ୍କ କରିଆରେ ୨୫ ହଜାର ଟଙ୍କାର ଦୋକାନପାଇଁ ରୁହା ସାମଗ୍ରୀ କିଣିଲେ । ସୁସ୍ଥିତି ଚେତରାଟି ଦୋକାନର ସମସ୍ତ ବିନିଷ ବିକ୍ରୀକରି

ସେଥିରୁ ପ୍ରାୟ ୧୫ ହଜାର ଟଙ୍କା ଭଡ଼ ରୁହା ଦୋକାନରେ ରଖାଗଢ଼ିଲେ । ୧୯୮୬ ବ୍ଲକ୍ସ ମାସରେ ଦୋକାନ ଆରମ୍ଭ ହେଲା । ଦୋକାନରେ ସପ୍ତରାତ୍ରରେ ଦୁଇଟି ଘାଟ ପାଖରେ ଅଧିକ ବିକ୍ରୀହୁଏ । ପୁନଶ୍ଚ ସରକାର ଉ. ଆର. ଆର. ପି. ଏବଂ ଆର. ଆର. ଡି. ପି. ଋଣ କରୁଥିବା ଗରିବ ଲୋକମାନଙ୍କ ଆଉ ଦୁଇଟି ନିୟାମ ଭଡ଼ ରାଜଲକ୍ଷ୍ମୀ ଦୋକାନକୁ ସୁବିଧା ମୂଲ୍ୟରେ ବଡ଼େଇ କମାର, ମିଷ୍ଟାକାର୍ଯ୍ୟ ପାଇଁ ଦିଲ୍ଲିର ସରକାର ଋଣ କରୁଛନ୍ତି । ଦୋକାନକୁ ବର୍ଦ୍ଧମାନ ଦିନରେ ହାରାହାରି ୫୦୦ ଟଙ୍କା ବିକ୍ରୀ ହେଉଛି ଏବଂ ଦିନରେ ହାରାହାରି ୨୫ ଟଙ୍କା ଭାର ହେଉଛି । ମାସରେ ୨୨୫୦ ଟଙ୍କା ସ୍ୱଳ ମିଳୁଛି । ୧୯୮୬ ମସିହା ଅଗଷ୍ଟ ମାସଠାରୁ ୧୯୮୭ ମସିହା ମତ ମାସ ମଧ୍ୟରେ ମାସକୁ ୨୫୦ ଟଙ୍କା ହିସାବରେ ୨୫୦୦ ଟଙ୍କା ଋଣ ବାବଦକୁ ପରିଶୋଧ କରି ପାରିଛନ୍ତି । ପୁଟିମାସରେ ୮୦୦ ଟଙ୍କାକୁ ୧୦୦୦ ଟଙ୍କା ପର୍ଯ୍ୟନ୍ତ ପରଶ୍ରମ ହେଉଛି । ମସର ବେକାର ସମସ୍ତରେ ବାଡ଼ିଥିବା ଦିନି କରତଟଙ୍କା ମଧ୍ୟ ପରିଶୋଧ କରି ଦେଇପାରିଛନ୍ତି । ୩ ହଜାର ଟଙ୍କା ଖର୍ଚ୍ଚ କରି ନିଜ ଅବଶ୍ୟାରେ ଏକ ଦୁପ୍ପ ଶୋହାର ପାରିଛନ୍ତି । ନିଜର ଶୋଚ ଶୋଚ ଦୁଇଟି ପିଲା ବର୍ଦ୍ଧମାନ ସ୍କୁଲକୁ ପାଠକ୍ରମି । ସରକାରଙ୍କ ଠାରୁ ପାରିଥିବା ଋଣର ୨୫ ପରସେକ୍ଟ ଗଲେ ତାକୁ ୧୮,୭୫୦ ଟଙ୍କା ସୁଝିବାକୁ ହେବ । ଭଲ ଋଣ ଟଙ୍କାକୁ ପୁଟିମାସରେ ୨୫୦ ଟଙ୍କା ହିସାବରେ ସୁଝିବା ପାଇଁ ସେ ସଂଳପ ନେଇଛନ୍ତି ।

ଶ୍ରୀ ବିଧୁରଞ୍ଜଣ ମାନସିଂହ
ଅନୁଭିକାଗାଣ ସୂଚନା ଓ ଲୋକ ସଂପର୍କ ଅଧିକାରୀ
କଟକ

ପୁରସ୍କୃତ ଗୋ-ପାଳକ

ଚେକାନାକ ଚିଲି ଗଂଡିଆ ବ୍ଲକ୍ ଅନ୍ତର୍ଗତ ଅତିଶା ଗାଁରେ ଶ୍ରୀ ବିଧୁ ଚରଣ ଦାସଙ୍କର ଘର । ତାଙ୍କ ପରିବାରରେ ତାଙ୍କ ମା, ୪ ଭାଇ, ୨ ଝି ଭାଇଦୋହୁ, ଗୋଟିଏ ପୁଅ, ୪ଟି ଝିଅ, ୨ଟି ପୁତୁରା ଓ ୨ଟି ଝିଅରାକୁ ମିଶାଇ ମୋଟ ୧୮ ଜଣ ବ୍ୟକ୍ତି । ପରକ୍ରିୟ ୮ ଦୈନିକ ଓ ସୁଖକମି ୪ ଏକର । ଇନ୍ଦ୍ର ପାକିରେ ବର୍ଷ ୧୦/୧୨ ଭରଣ ବା ୪୦ ବୁ ୪୮ ବୁଦ୍ଧା

ଧାନ ପାଆନ୍ତି, ନଚେତ୍ ୨୦/୨୫ କୁରଣାଲ ହୁଏ । ଭଲପସଲ ହେଲେ ଏଥିରୁ ଘର ଖାଇବା ମାତ୍ର ଛ'ମାସ ଚଳେ । ଯେଉଁ ବର୍ଷ ଭଲ ପାଳକ ହୁଏ ନାହିଁ, ସେହିବର୍ଷ ୨/୩ ମାସ ବି ଯାଏନି । ୫ ଭାରଯାକ ବର୍ଷକରେ ୪/୫ ମାସ ଦୈନିକ ୧୦ ଟଙ୍କା ଲେଖାଏଁ ମକୁରାରେ ମୁର ଲାଗନ୍ତି । ନିଜ ବିଲବାଡ଼ିରେ ପନିପରିବା ଗୁଣ କରି ବିକ୍ରୀ କରନ୍ତି ଓ ଘରର ଗୁକୁରାଣ କୌଣସିପତେ କଷେ ମଷେ ମେଣ୍ଡିଯାଏ । ତଥାପି ବର୍ଷ ତମାମ ବହୁ ଅଭାବ ଅସୁବିଧାରେ ସଂସାର ଚଳେ । ପିଲାଙ୍କ ପଢ଼ିବା ଓ ଖାଇବା ଖର୍ଚ୍ଚ ରୁ ଯାହା ବଳେ, ସେଥିରେ ବଡ଼ ମଣିଷ ୨ ଜଣ କେତେବେଳେ ଓଢ଼ିଏ ବା କେତେବେଳେ ଦୁଇଓଢ଼ି ଖାଇ ଚଳନ୍ତି । ଏଇ ଅଭାବ ଅସୁବିଧା ଦୂର କରି ଗୁକୁରାଣ ମେଣ୍ଡାଇ ବଡ଼ସାନ ସମସ୍ତେ ଚିନିବତ୍ତ ଖାଇବାର ବନ୍ଦୋବସ୍ତ କରିବାକୁ ଓ ଭଲରେ ଚଳିବା ପାଇଁ ସ୍ଥାନୀୟ ଯୋଗଦା ସହ ପଶୁଶାସ୍ତ୍ର ଚିକିତ୍ସକ ଦ୍ଵାରା ଶ୍ୟାମ-ସୁନ୍ଦର ସାହୁଙ୍କ ପରାମର୍ଶରେ ଛବିଗାଈ ପାଳିବାକୁ ଶ୍ରୀ ବିଷ୍ଣୁ ଚରଣ ଦାସ ମନସ୍ତ କଲେ । ୧୯୮୬ ମସିହାରେ ତେଜାନାଡ଼ ଜିଲ୍ଲା ଦୁଗ୍ଧ ସମବାୟ ସଂଘ ଉତ୍ତରପ୍ରଦେଶ ଉତ୍କଳ ଗୋ-ମଙ୍ଗଳ ସମିତିଙ୍କ ଲୋକ୍ଷରା ଛଡ଼ା ପାଳନ କେନ୍ଦ୍ରରୁ ଗୋଟିଏ ଗର୍ଭଣୀ ସଙ୍କର ଛବିଗତା ୪ ହଜାର ଟଙ୍କା ଦାମ୍ରେ ତାଙ୍କ ପାଇଁ କିଣି-କରି ଦେଲେ । ଏହି ଛଡ଼ାଟି ଆସିବାର ୫ ଦିନ ପରେ ମାଈ ବାହୁରାଟିଏ ଜନ୍ମଦେଇ ଦୈନିକ ୧୦ ଲିଟର କ୍ଷୀର ଦେଲା । ବର୍ତ୍ତମାନ ବର୍ଷେ ୨ ମାସ ପରେ ମଧ୍ୟ ୪/୫ ଲିଟର ଲେଖାଏଁ କ୍ଷୀର ଦେଇଛି ଓ ପୁଣି କୃତ୍ରିମ ପ୍ରଜନନରେ ୬ ମାସ ଗର୍ଭ ଅଛି । ଏହାକୁ ଯୋଗଦା ପଶୁ ଚିକିତ୍ସାଳୟରେ ପ୍ରଜନନ କରାଯାଇଛି ।

ଏ ଦୁଗ୍ଧ ବିକ୍ରୀ କରନ୍ତୁ ଓ ପରିବା ବିକ୍ରୀରୁ କିଛି ଟଙ୍କା ସଂଚୟ କରି ନିଜ ହାତରୁ ଦୁଇ ହଜାର ଟଙ୍କା ଦାମ୍ରେ ସେ ମାଈ ବାହୁରା ସହ ଦୈନିକ ୨ ଲିଟର କ୍ଷୀର ଦେଉଥିବା ଆଇ ଗୋଟିଏ ସଂକର ଛବିଗାଈ କିଣିଛନ୍ତି । ସେତେବେଳେ ପ୍ରଥମ ଗାଈଟି ୧୦ ଲିଟର ଦେଉଥିଲା ସେ ଦୁଗ୍ଧ ସମବାୟ ସମିତିରୁ ଲିଟର ୪ ୩୨୫ ପଇସା ଦରରେ ବିକି ଦିନକୁ ୪ ୩୨୫୦ ପଇସା ପାଉଥିଲେ ଏବଂ ଦାନା ବାବଦକୁ ୧୦ ଟଙ୍କା ଓ ନଡ଼ା ପାଇଁ ୪ ୧୫୦ ପଇସା, ଏପରି ମୋଟ ୪ ୧୧୫୦ ପଇସାରୁ ୧୨ ଟଙ୍କା ପର୍ଯ୍ୟନ୍ତ ଖର୍ଚ୍ଚ ପାଇ ୨୦ ଟଙ୍କାରୁ ୨୧ ଟଙ୍କା ନେଇ ପାଉଥିଲେ । ଏବେ ଦୁଇଟି ଗାଈଙ୍କର ମୋଟ ସାଙ୍ଗେ ୨ ଲିଟର କ୍ଷୀର ଦେଇ ୪ ୨୪୩୨ ପଇସା ପାଉଛନ୍ତି ଓ ଦାନା ନଡ଼ା ବାବଦ ୪ ୧୬୫୦ ପଇସା ଖର୍ଚ୍ଚକରି ଦିନକୁ ମାତ୍ର ୪ ୨୮୨ ପଇସା ନେଇ ପାଉଛନ୍ତି । ସାଧ ନିଜେ କାଟି ନେଉଥିବାରୁ ଖର୍ଚ୍ଚ ପଡ଼ୁନାହିଁ । ଗତ ୬ ମାସରେ ମାସିକ ୧୫୦ ଟଙ୍କା ଲେଖାଏଁ କିଛି ମୋଟ ୧୦୫୦ ଟଙ୍କା ଖୁସିଛନ୍ତି । ଗାଈ ଦୁଇଟି ୩/୪ ମାସରେ ପୁଣି ଜନ୍ମ କଲେ ଆଉ ବର୍ଷକରେ ସେ ଦାନା ଗଣ ଖୁସିଦେବେ ଓ ଗାଈ ବାହୁରା ୬ଟି ତାଙ୍କ ନିଜର ସଂପର୍କ ହୋଇଯିବ ବୋଲି କହନ୍ତି । ତାଙ୍କ ଗାଈ ବୁକ୍ ପ୍ରଦର୍ଶନୀରେ ପ୍ରଥମ ପୁରସ୍କାର ମଧ୍ୟ କରିଛନ୍ତି ।

କହିବାକୁ ଗଲେ ଗୋ-ପାଳନରେ ଆଜି ଶ୍ରୀ ବିଷ୍ଣୁ ଦାସଙ୍କ ଆସିବାବସ୍ତାର ଭଲଟି ଘଟିଛି ଏବଂ ସେ ନିଜର ଗୁକୁରାଣ ମେଣ୍ଡାଇବାକୁ ତାଙ୍କୁ ଆଉ ପୂର୍ବରୁ ଅଧିକ ପରିଶ୍ରମ କରିବାକୁ ପଡ଼ୁନାହିଁ ବୋଲି ସେ କହନ୍ତି ।

କମଳା ପାଇଁ ଦ୍ଵିତୀୟବାର ରଣ

କଟକ ଜିଲ୍ଲା ମାହାଙ୍ଗା ବୁକ୍ ଅଭିଗତ ସ୍ଵର୍ଣ୍ଣ ଗ୍ରାମର ୬୦ ବର୍ଷର ବୁଢ଼ା କମଳା ସାହୁ । ସରକିହୁ ବ୍ଲକ୍ ଡେପୁଟିଲ ବ୍ୟତୀତ ଜମିଦାରି କିଛି ନାହିଁ । ଭୃଗୁପୁଅ ଓ ଭୃଗୁ ଛାଡ଼ି ସ୍ଵାମୀ ବିରକିଶୋର ସାହୁ ଇହଧାମ ତ୍ୟାଗ କରିଛନ୍ତି ଓ ଗୁରୋଟିଙ୍କର ବିବାହ କାର୍ଯ୍ୟ ଶେଷ ହେଇଛି । ପୁଅ ବୁଢ଼ ବୁଢ଼ୀ ଉପରେ ସଂପୂର୍ଣ୍ଣ ଭାବରେ ନିର୍ଭର କରନ୍ତି । କମଳା ଅନ୍ୟର ମୂଲ୍ୟାଚ୍ଛା କରି ପରିବାର ପ୍ରତିଯୋଷଣା କରେ । ନମିଳିଲେ ସମୟେ ସମୟେ ଉପଦାସ ରହିବାକୁ ପଡ଼ିଥାଏ । ଅନ୍ୟ ଦୁଇପୁଅ ବୁଢ଼ୀଠାରୁ ଭିନ୍ନ ଅଛନ୍ତି । କମଳା ମନ ଥାଏ, ପୁଅ ବାବୁନା ଚେଲର କାମ ଅନ୍ୟ ପାଖରେ ଶିଖିଛି । ନିଜର ମେସିନ ହୁଅନ୍ତା ତାହା ହେଲେ କିଛି ଭରଣ ଯୋଗ ପାଇଁ ମିଳିଯାଆନ୍ତା, କିନ୍ତୁ ସିଲେଇ ମେସିନର ଦାମ୍ ଏକ ହଜାର ଭର୍ତ୍ତି, ଯାହା କମଳା ପକ୍ଷେ ଏକ ଦିବା ସପ୍ତ-ଏତେ ଟଙ୍କା ପାଏ କେଉଁଠୁ ?

କମଳା ଶୁଣିବାକୁ ପାଇଲ ବୁକ୍ ଜରିଆରେ ଗରିବ କେମାନଙ୍କୁ ବିଭିନ୍ନପ୍ରକାର ରଣ ମିଳୁଛି । ସେଥିରେ ମଧ୍ୟ ନେତେ ଟଙ୍କା ଛାଡ଼ି ମିଳିବ । ବୁଢ଼ୀ ଭାବିଲ ତାଙ୍କ ଗ୍ରାମର ବିଜୟ ବାବୁ ବୁକ୍ ଚେୟାରମାନ ଅଛନ୍ତି । ତେଣୁ କମଳା ତାର ମନ କଥା ଚେୟାରମାନଙ୍କୁ କହିଲ । ଚେୟାରମାନ, ଗୋଷୀ ଭଲସନ ଅଧିକାରୀ ସହ ଆଲୋଚନା କରି ଆଇ. ଆଇ. ଡି. ପି. ଯୋଜନା ମାଧ୍ୟମରେ ସ୍ଥାନୀୟ ସୁନାଭଚେତ୍ ବ୍ୟାଙ୍କ୍ ଜରିଆରେ କମଳାକୁ ୪ ୧,୩୦୦ ଟଙ୍କା ଦାମ୍ରେ ଏକ ସିଲେଇ ମେସିନ୍ ଯୋଗାଇ ଦେଲେ । ସେଇଥିରେ କି ସେ ଶତକଡ଼ା ମାତ୍ର ଭାଗ ରିହାତି ପାଇବ ।

ଭାଗ୍ୟର ପରିବର୍ତ୍ତନରେ କମଳାର ପୁଅ ରାଜକିଶୋର ସାହୁ (ବାବୁନା) କୁଆଁ ପାଳ ଠାରେ ଚେଲର କାମ କରି ଗୋବ୍ରାଣ୍ଡ ଶ୍ରମ ହେଲା । ସାନପୁଅ ପ୍ରତାପ ଚେଲର କାମରେ ସାହାଯ୍ୟ କରିବା ସଙ୍ଗେ ସଙ୍ଗେ ଗୋଟିଏ ପାନ ଦୋକାନ ନେଇ କି ଗୋବ୍ରାଣ୍ଡ କଲ । ଦୁଇଭାଇଙ୍କ ଅକ୍ଵାନ୍ତ ପରିଶ୍ରମରେ କମଳା ଘର ସୁରୁଖୁରୁରେ ରୁଲିଲା । ଠିକ୍ ସମୟରେ ବ୍ୟାଙ୍କ୍ ଉପପରିଶୋଧ କରି ପାରିଲେ । ତା ପରେ କମଳା ଭାବିମ ସିନେଇ ଦୋକାନରୁ ବିଛି ନିଜସ୍ଵ କପଡ଼ା ଗଣିଲେ ଅଧିକ ରୋଜଗାର ହୋଇ ପାରିବ ସେ ପ୍ରଥମ ରଣ ପରିଶୋଧ କରି ଦେଇଥିବାରୁ ସରକାରୀ ମାଟି ଅନୁସାରେ ଦ୍ଵିତୀୟ କିଛି ୫,୦୦୦ ଟଙ୍କା ପାଇବ । କମଳାର ମାଟି ଅକ୍ଷୟ ବର୍ତ୍ତମାନ ଚେଲର କାମରେ ସାହାଯ୍ୟ କରୁଛି । ଦିନକୁ ହାରାହାରି ୨୦ ଟଙ୍କା ହିସାବରେ ମାସକୁ ୬୦୦ ଟଙ୍କା ରୋଜଗାର ହୋଇ ପାଉଛି । ବର୍ତ୍ତମାନ କମଳା ପରିବାର ଖୁବ୍ ଖୁସିରେ ଚଳୁଛି ଏବଂ ବ୍ୟାଙ୍କ୍ ରଣ ମଧ୍ୟ ପରିଶୋଧ କରୁଛନ୍ତି । କମଳା କହେ ରଜବାନଙ୍କର ଅପାର ବିଗୁଣା ଏବଂ ଭେକପ୍ରିୟ ସରକାରଙ୍କ ଗରିବଙ୍କ ପାଇଁ ଅର୍ଥନୈତିକ ଯୋଜନା-ଆଜି ତାର ମୁହଁରେ ହସ ପୁଟାର ପାଉଛି ।

ଶ୍ରୀ ବିଶେଶ୍ଵର ଦେ. ଚଟୋପାଧ୍ୟାୟ

ଶିଳ୍ପୀ ଗ୍ରାମର ବିକାଶ କାହାଣୀ

ପଲ୍ଲୀ ବିକାଶ ହିଁ ପ୍ରଗତିର ଶୁଭିକାଠି । ଆମ ଗ୍ରାମାଞ୍ଚଳରେ ନବଜାଗରଣ ପାଇଁ ଶିକ୍ଷା ଓ ମାନସିକ ବିଭାଧାରାରେ ପରିବର୍ତ୍ତନ ଚିତାତ ଆବଶ୍ୟକ । ଆମ ଦେଶରେ ୧୯୫୨ ମସିହା ପରେ ହିଁ ବିଭିନ୍ନ ବିକାଶମୂଳକ ଯୋଜନା ଜମାଗତ ଭାବେ ପଞ୍ଚସାହିକ ଯୋଜନା କରିଆରେ ଗଠନକାରୀ ହେଉଛି । ଗୋଷ୍ଠୀ ଭରଣନ କାର୍ଯ୍ୟକ୍ରମ ଦେଶର ସମସ୍ତ ଜନ ସାଧାରଣଙ୍କ ପ୍ରତି ଉଦ୍ଦିଷ୍ଟ । ମାନବ ସମ୍ବଳ ବିନିଯୋଗ କରି ଉତ୍ପାଦନକୁ ଦୃଢ଼ୀକୃତ କରି ଜନସାଧାରଣକୁ ଏକ ସୁନ୍ଦର ଓ ସୁର ଜୀବନ ଯାପନ ପାଇଁ ସୁଯୋଗ ଦେବା, ଜାତୀୟ ସମୃଦ୍ଧିର ଉପଯୁକ୍ତ ବିକାଶ ସଂଗ୍ରହବା ଏହି ଗୋଷ୍ଠୀ ଭରଣନ କାର୍ଯ୍ୟକ୍ରମର ମକ୍ଷ୍ୟ ।

ରାଜ୍ୟରେ ଶତକଡ଼ା ୭୭ ଭାଗ ଲୋକ ପଲ୍ଲୀ ଅଞ୍ଚଳରେ ରହନ୍ତି । ସମୁଦାୟ ଜନ ସଂଖ୍ୟାର ଶତକଡ଼ା ୨୫ରୁ ୩୦ଭାଗ ଲୋକ ହିଁ ସାକ୍ଷର । ପଲ୍ଲୀ ବାସୀଙ୍କୁ ବିଭିନ୍ନ ଯୋଜନା ଉପରେ ଧ୍ୟାନ ଦେବା ନିତାନ୍ତ ଆବଶ୍ୟକ । ଏହି ଆବଶ୍ୟକତାକୁ ପୂରଣ କରିବା ପାଇଁ ଧାରାବାହିକଭାବେ ପଲ୍ଲୀବିକାଶ ସଂଗ୍ରହଣ କାର୍ଯ୍ୟକ୍ରମମାନ "ପଲ୍ଲୀ ଶ୍ରେଣୀ ମଞ୍ଚଳୀ" କାର୍ଯ୍ୟକ୍ରମ କରିଆରେ ପ୍ରସ୍ତୁତ କରାଯାଏ ।

ଏହି କାର୍ଯ୍ୟକ୍ରମ ବିଶେଷତଃ ପଲ୍ଲୀବାସୀଙ୍କ ସ୍ୱାସ୍ଥ୍ୟ, ଶିକ୍ଷା ବୃଦ୍ଧି, ବସନ ଶିଳ୍ପ, କୃତୀତ ଶିଳ୍ପ ଓ ପଶୁପାଳନ ଉତ୍ୟାଦି ଉପରେ ସାଧାରିତ ଥାଏ । ଯାହାକୁ ଗ୍ରହଣ କରି ଏକ କାର୍ଯ୍ୟକାରୀ କରି ପଲ୍ଲୀବାସୀ ନିଜର ଅଜ୍ଞାନତା, କୃ ସଂସାରକୁ ଦୂର କରିବା ସଙ୍ଗେ ସଙ୍ଗେ ସହଜାବେ ଉପକୃତ ମଧ୍ୟ ହେଉଛନ୍ତି । ଏଣୁ ଏହି କାର୍ଯ୍ୟକ୍ରମ ଅତି ପଲ୍ଲୀ ଅଞ୍ଚଳରେ ଲୋକପ୍ରିୟ ହୋଇପାରିଛି ।

ଉତ୍କଳ ଜିଲ୍ଲାର ୨୯ଟି ବ୍ଲକ୍ ମଧ୍ୟରୁ ପରୁଷୋତ୍ତମପୁର ବ୍ଲକ୍ ପ୍ରଥମ । ୧୯୮୫ ମସିହାରେ ଅରଖପୁର ଗ୍ରାମ ପଞ୍ଚାୟତ ସାଧାରଣ ଥିବା "ଶିଳ୍ପୀ"କୁ ନୂଆ ଗ୍ରାମପଞ୍ଚାୟତ ରୂପେ ବଦଳାଏ । ଏହି ଗ୍ରାମର ଲୋକସଂଖ୍ୟା ପ୍ରାୟ ୫,୨୩୫ । ପୁରୁଷଙ୍କ ସଂଖ୍ୟା ୩,୧୦୮ ଓ ସ୍ତ୍ରୀଙ୍କ ସଂଖ୍ୟା ୨,୦୨୭ । ଗ୍ରାମର ଶିକ୍ଷିତ ପୁରୁଷଙ୍କ ସଂଖ୍ୟା ଶତକଡ଼ା ୪୦ ଥିବା ସଙ୍ଗେ ଶିକ୍ଷିତ ସ୍ତ୍ରୀ ଲୋକଙ୍କ ସଂଖ୍ୟା ମାତ୍ର ଶତକଡ଼ା ୮ ଅଟେ । ଶତକଡ଼ା ୯୦ ଭାଗ ଗ୍ରାମବାସୀ ଗୁରୀ । ଶିକ୍ଷିତନ ଓ ତତ୍ପରିଚ୍ଛେଦ ଗାଡ଼ିର ଲୋକସଂଖ୍ୟା ୧,୭୦୦ । ଶିଳ୍ପୀ ଗ୍ରାମର ପ୍ରାୟ ୮୦୦ ଏକର ଗୁଣ ଜମି ଉପରେ ଶିଳ୍ପକାର ଦୁଇଟି ହଜଡ଼ାର ପାଣି ମାଡ଼ୁଛି । ଗୋଟିଏ ଫସଲ ସହ ଗରି ଫସଲ ହୁଏ । ପାଣି ମାଡ଼ି ଚଳସେଚିତ ହେବା ବ୍ୟତୀତ ଗଠା ଜଳସେଚନର ବ୍ୟବହାର ନାହିଁ । ବର୍ଷରେ ପ୍ରାୟ ୬,୦୦୦ ବତ୍ତା ଧାନ ଆଦାୟ ହୁଏ । ମାଛିଆ, ମୁଗ, ଚିନି ଓ ଚଣା ଗତ୍ୟାଦି ଅନ୍ୟାନ୍ୟ ଗରି ଫସଲ ମଧ୍ୟ ଉତ୍ପାଦ ହୁଏ । ଗ୍ରାମରେ ଯେଉଁ ପରିପରିବା ଅଦାୟ ହୁଏ ତାହା ଦୁଇ ମାସର ପରିବା ଗର୍ତ୍ତ ତରାଣ ନିଏ । କିଛି ଅନ୍ୟ ସମୟରେ ବାହାଚର ବଜାରକୁ ପରିବା ଲିପିବାକୁ ପଡ଼େ । ଗ୍ରାମରେ ହଜାରେ ଭାଗ, ଏକଶତ ମରିଣି ଓ ପ୍ରାୟ ଦିନିଶତ ଛେଚି ଦେଖିବାକୁ ମିଳେ । ନିଜର ସାର ଗୁଣିବା ମେଣ୍ଡାଭବା ସହ ଗ୍ରାମର ବାହାରକୁ ପ୍ରାୟ ୪୦ ରିଟର ସାର ବିକା ନିମିତ୍ତ ପଠାଏ ।

ସଂପୂର୍ଣ୍ଣ ସରକାରୀ ଅନୁଦାନରେ "ଶ୍ରୀ ଗୁଣେଶ୍ୱର ରାଜବୁଲ" ଗୁରୁହି ଓ ଗ୍ରାମରେ ଗୋଟିଏ ଉଚ୍ଚ ପ୍ରାଥମିକ ବିଦ୍ୟାଳୟ ରହିଛି । ସ୍ୱାସ୍ଥ୍ୟସେବା ନିମନ୍ତେ ଗ୍ରାମବାସୀଙ୍କ ପାଇଁ ସରକାରୀ ଅନୁ-ବେଦିକ ଚିକିତ୍ସାଳୟ ରହିଛି । ଏତଦ ବ୍ୟତୀତ ସ୍ୱାସ୍ଥ୍ୟକର୍ମୀ, ମହିଳା ଓ ପୁରୁଷଙ୍କ ପାଇଁ ଦୁଇଟି ସ୍ୱାସ୍ଥ୍ୟ କେନ୍ଦ୍ର ଓ ସ୍ୱାସ୍ଥ୍ୟ ନିରୀକ୍ଷକ ରହିଛନ୍ତି । ଗ୍ରାମର ପ୍ରାୟ ୨୭୦ ଚଣ ପୁରୁଷ ଓ ସା ପରିବାର କନ୍ୟାଣ ଅସେପରୁର ଭରାଉଛନ୍ତି । ଏମାନଙ୍କ ମଧ୍ୟରୁ ସାତଶତ "ସବୁଜ ପତ୍ରିକାର ଅଧିକାରୀ" ହୋଇ-ପାରିଛନ୍ତି ।

ପାନୀୟ ଜଳଯୋଗାଣ ନିମିତ୍ତ ସରକାରଙ୍କ ତରଫରୁ ୧୯୯୧ ନିକଳୁପ ଓ ୨୯୯୨ ସୁଦ୍ଧା ଉପ ଯୋଗାଣ ନିକଳାଠାଣି । ନିକଳରତା ପୁର କରିବା ପାଇଁ ଗୋଟିଏ ଶିଳ୍ପୀ କାର୍ଯ୍ୟକ୍ରମ ଦ୍ୱାରା ପ୍ରାୟ ଶତାଧିକ ବର୍ଷ ଦୂରକୁ ସାଗର କରାଯାଇ ପାରିଛି । ଗ୍ରାମର ଅଧିକେତିକ ବିକାଶ ପାଇଁ "ସମ୍ବଳୟ ଯୋଗାଣ ସମିତି" ପ୍ରାୟ ଲକ୍ଷାଧିକ ଟଙ୍କାର ମୁକ୍ତମାନ ଗ୍ରାମବାସୀଙ୍କ ମଧ୍ୟରେ ବିନିଯୋଗ କରିଛି । ଏହି ସମିତିରେ ପ୍ରାୟ ୨୫୫ରୁ ଅଧିକ ଗ୍ରାମବାସୀ ସଭ୍ୟ ଅଛନ୍ତି । ଗ୍ରାମର ପ୍ରାୟ ୫୦ ଚଣ ପଟି ଜରିକ ପରିବାରକୁ E. R. R. P., I. R. D. P. ଦ୍ୱାରା ଉପକୃତ କରାଯାଇ ପାରିଛି ।

ଏହି ଗ୍ରାମର ଶ୍ରୀ ଯୋଗନା ସହାୟ ପ୍ରଥମେ ଚିନି ହଜାର ଟଙ୍କା ମନୋହରି ଦୋକାନ କରି କାବିଳା ନିତାନ୍ତ ଦରିଦ୍ରୀକୁ E.R.R.P. ରଣ ବିଆସୀପିର । ଏହି ଉପକୃତ ସୁଫିଦେବା ପରେ ପୁଣି ଦ୍ୱିତୀୟ ଥର ଉପ ପାଇଛନ୍ତି । ସେହିପରି ଅନ୍ୟକେଣା ଉଚ୍ଚ ଦେହେରା ଯିଏ କି ନେତେ ସବୁଜ ପତ୍ରିକାର ଅଧିକାରୀ ସେ ମଧ୍ୟ E.R.R.P. ରଣ ଦ୍ୱାରା ହତ ଶଗଡ଼ ପାଇଛନ୍ତି । ଏହିପରି ସରକାରୀ କାର୍ଯ୍ୟକ୍ରମ ଦ୍ୱାରା ଗାଁର ଗରିବ ଲୋକଙ୍କର ଆର୍ଥିକ ଅବସ୍ଥାରେ ଉନ୍ନତି ପଡ଼ୁଛି ।

ଗାଁରେ ଧର୍ମାନୁଷ୍ଠାନ କହିଲେ ୧୨ଟି ମନ୍ଦିର, ଗୋଟିଏ ମଠ ଓ ଦୁଇଟି ଦଣ୍ଡନାକ ଅନୁଷ୍ଠାନକୁ ବୁଝାଏ । ପାଞ୍ଚଟି ରାଗବତ ସର (ପେନାପର) ଗାଁରେ ରହିଛି । ସୁବଳମାନେ "ଅରକ୍ଷ ନୃସିଂହ ସୁବ ବଂସଦ" ନାମକ ଏକ ଭେଟେଣ୍ଡିକୁତ ସଂସ୍ଥ ୧୯୮୬-୮୭ରେ ଗଠନ କରିଛନ୍ତି ।

କୃଷକ ଓ ସୁବଳମାନେ ମିଳି ଗ୍ରାମରେ "ଶିଳ୍ପିକ ପଲ୍ଲୀଶ୍ରୋତା ମଞ୍ଚଳୀ" ଗଠନ କରିଛନ୍ତି । ଏହି ପଲ୍ଲୀଶ୍ରୋତା ମଞ୍ଚଳୀ କାର୍ଯ୍ୟକ୍ରମ ଶୁଣି ଉତ୍ସାହିତ ହୋଇ ଗାଁର ସୁବ ବଂସଦର ସଭ୍ୟ ଓ ପନ୍ୟମାନେ ବସ୍ ଅଟକୁଥିବା ଭାବରେ ସମତାଳ ବୈ ୨୫,୦୦୦ ଟଙ୍କାର ଏକ ବିଶ୍ରାମାଗାର ନିର୍ମାଣ କରିଛନ୍ତି ଏକ ପ୍ରାଥମିକ ବିଦ୍ୟାଳୟର ନୁତନ ଗୃହ ସୁଧି ନୁହେଁ ଅନ୍ୟ ସାପନ କରିଛନ୍ତି । ଏହି ପଲ୍ଲୀଶ୍ରୋତାମଞ୍ଚଳୀର ଉଦ୍ୟମ ଫଳରେ ସୁକୁ-ସୋରମପୁର ବ୍ଲକ୍ ଯୋଗାଣମଧ୍ୟ ଓ ବି. ଡି. ଓ. ଶିଳ୍ପୀ ଗ୍ରାମରେ ଥିବା ବସ୍ ଆଣ୍ଡରେ ବିଶ୍ରାମାଗାର ନିର୍ମାଣ ପାଇଁ ୬ ହଜାର ଟଙ୍କା ମଞ୍ଚଳ କରିଥିଲେ ।

ଶ୍ରୀ ଚମେଶ ଚନ୍ଦ୍ର ନାୟକ, ଝିଲିମିଲି ପଲ୍ଲୀସୋଡ଼ା ମଣ୍ଡଳୀର
 ତଣ୍ଡେ ତରୁଣୀ ସତ୍ୟ । ଗୁଣ ହେତୁ ତାଙ୍କ ଦେହସା । ସେ
 ନିର୍ମମିତ ଏହି କାର୍ଯ୍ୟକୁମ ଶୁଣନ୍ତି । ସେ ତାଙ୍କ ଦରିଶୁରେ ଘାଟି
 ଓ ଲଙ୍କାଆମ ଆଦି ଅର୍ଥକରୀ ଦୁଷ୍ଟମାନ ଲୋଭଛନ୍ତି । ଲଙ୍କା
 ଆମ ଗୁଣ ସଂପର୍କରେ ପଲ୍ଲୀସୋଡ଼ାମଣ୍ଡଳୀ କାର୍ଯ୍ୟକୁମରେ
 ହେଉଥିବା ଆଲୋଚନା ଶୁଣି ଓ ତାହାକୁ ସେ କାର୍ଯ୍ୟରେ
 ଲଗାଇବା ଦ୍ଵାରା ଏଥର ତାଙ୍କ ଲଙ୍କାଆମ ଦରିଶୁରେ ଭଲ
 ଫଳ ଓ ମଠି ଫଳିଅଛି । ସ୍ଵାମୀୟ ଲୋକମାନେ ମଧ୍ୟ
 ବର୍ତ୍ତମାନ ତାଙ୍କ ପରାମର୍ଶ ଅନୁସାରେ ଲଙ୍କାଆମ ଗୁଣ କରୁଛନ୍ତି ।
 ଲଙ୍କାଆମ ଗୁଣମାନଙ୍କ ମଧ୍ୟରେ ଶ୍ରୀ ଚତୁଷ୍ପାଥ ସାହୁ ବିଶେଷ
 ସଫଳତା ଲାଭ କରିଛନ୍ତି । ଶ୍ରୀ ସାହୁ ତାଙ୍କର ୩ ଏକର
 ଜମିରେ ପ୍ରାୟ ୨୦୦ ଲଙ୍କାଆମ ଗୁଣ ଲଗାଇଛନ୍ତି ।

ପଲ୍ଲୀସୋଡ଼ା ମଣ୍ଡଳୀ ଗୁଣ କାର୍ଯ୍ୟକୁମ ଶୁଣି ଏହି ଗ୍ରାମର
 ଗୁଣୀ ସର୍ବଶ୍ରୀ ଯୋଗେଇ ବଡ଼ତିଆ, ପ୍ରଭାକର ମହାଚଣ୍ଡୀ,
 ବୃନ୍ଦାବନ ସାହୁ, ଗଗନ ବିହାରୀ ପଟ୍ଟନାୟକ ଓ ରାମଚନ୍ଦ୍ର
 ସାହୁ ଉତ୍ପାଦି ଉନ୍ନତ ପୁଣ୍ୟାଚାରୀ ମୁଗ, ବିରି ଓ ଚିନାଚାପ
 ପ୍ରଭୃତି ଅର୍ଥକରୀ ଫସଲ ଉତ୍ପାଦନ କରି ବିଶେଷ ଉଚ୍ଚେ
 ଲାଭକାରୀ ହୋଇଛନ୍ତି । ପଲ୍ଲୀସୋଡ଼ା ମଣ୍ଡଳୀ କାର୍ଯ୍ୟକୁମ
 ଗୁଣମାନଙ୍କୁ ବିଶେଷ ଭାବେ ପ୍ରତ୍ୟାବିତ କରି ପାରିଛି । ଏହି
 କାର୍ଯ୍ୟକୁମ ଦ୍ଵାରା ଘାଟି ଗୁଣମାନେ ଆଧୁନିକ ଧରଣର
 ଦୁଗା ଯନ୍ତ୍ରପାତି, ଅଠିକ, ଅମରସମ ବିହନ, ରାସାୟନିକ
 ସାଗର ବ୍ୟବହାର ଶିଖିପାରିଛନ୍ତି ଏବଂ ମରହଟି ପୁରୁଣାକାଳର
 ଗୁଣ ପଦ୍ଧତିକୁ ସବୁଦିନ ପାଇଁ ପରିତ୍ୟାଗ କରି ପାରିଛନ୍ତି ।

ଶ୍ରୀ ଦାମୋଦର ପାଠୀ ଏମ୍. ଏ.
 ମଣ୍ଡଳ ସଙ୍ଗଠକ, ଛତ୍ରପୁର

ଘଡ଼ି ବେହେରା ଓ ଯକ୍ ଟେଲର ଦୋକାନ

କଟକର ଚିଲୁା ସୋନପୁର ଉପଖଣ୍ଡର ସୋନପୁର
 ବୁକ୍ ଅଞ୍ଚଳର ଖମବରିପାଲି ଗ୍ରାମରେ ଘଡ଼ି ବେହେରାଙ୍କ ଜନ୍ମ ।
 ତତ୍ପରିବ୍ରାଜ ସଂପ୍ରଦାୟର ୨୬ ବର୍ଷର ଯୁବକ, ତାହାର
 ପରିବାର କହିଲେ ଦାପ, ମା ଓ ୪ ଭାଇ । ଘରଟିହ
 ବ୍ୟତୀତ ଭୃତ୍ୟପରି ଆଉ କିଛି ନାହିଁ କହିଲେ ଚଳେ । ବାପା
 ବୁକ୍ ତଥା ଅନ୍ୟାନ୍ୟ ଭାଗମାନେ ଛୋଟ ଛୋଟ । ଏଣୁ
 ଏବେ ବଡ଼ ୬ ଭଣ୍ଡ ବିଶିଷ୍ଟ ପରିବାରକୁ ଦୁଇବେଳା
 ପେଟପୁରା ଖାଇବା ସୋଗାଇବା ଏକ କଷ୍ଟକର ବ୍ୟାପାର
 ହୋଇ ସେ ଚାଣି ପାରିଥିଲେ । ଏଥିପାଇଁ ସେ ଖୁବ୍ ଚିନ୍ତିତ,
 ଚିନ୍ତିତ ତାହାର ଏହି ଦାରିଦ୍ର୍ୟ ଦୂର ହେବ ସେ ତଥା ପରିବାର
 ଭର୍ତ୍ତି ଖାଣିରେ ଗଣ୍ଠେ ଖାଇ ଖଣ୍ଡେ ପିଠି ବର୍ଷ ପାରିବେ,
 ଏଥିପାଇଁ ସେ ଖୁବ୍ ଚିନ୍ତିତ ଥାଏ ।

କିନ୍ତୁ ତାହାର ଏହି ଚିନ୍ତା ବା ଦୁଃଖ ଆଉ ଦେଖାଦିନ
 ଭଣ୍ଡି ନାହିଁ । ତାହାର ସ୍ଵପ୍ନର ସ୍ଵପ୍ନ ସତ୍ୟ ହେବାକୁ ଆସିବ ।
 ତାହା ଜାତକର ପରିଦର୍ଶନ ପାରିବୁ ସରକାରଙ୍କ ଇ. ଆର.
 ଆର. ପି. ଯୋଜନାରେ । ସରକାରଙ୍କ ବିଭିନ୍ନ ଉନ୍ନତିମୁକ୍ତ
 ଯୋଜନା ଆଣ୍ଡ ଆଣ୍ଡେ ଚାଣିବାକୁ ପାଇବ । ପୁଣି ସେ

ଗ୍ରାମରେ ଥିବା ଏକ ଟେଲର ଦୋକାନରେ ଟେଲରିଙ୍ଗ କ
 ଶିକ୍ଷି କାର୍ଯ୍ୟ କରୁଥିଲ । ଯାହା ସେଥିପ୍ର ମଜୁରୀ ବାବଦ୍ ପ
 ତାହା ତାର ପରିବାର ପାଇଁ ସମୁଦ୍ରକୁ ଶି-ଖେ ପାଣି
 ସେ ଚିନ୍ତା କଲ ଯଦି କିଛି ପରସାପତ୍ର ଗଣ ଆକାର
 କେଉଁଠୁ ମିଳନ୍ତା, ତେବେ ସେ ନିଜେ ଏକ ସିଲେଇ ଦୋକ
 ନରନ୍ତା । ତାର ସେଇ ଚିନ୍ତା ଧାରାକୁ କାର୍ଯ୍ୟକାରୀ କରି
 ଦିନ ଆସିବ । ସେ ସରକାରଙ୍କ ବିଭିନ୍ନ ଯୋଜନା ଅବୁ
 କାଣି ଦିନେ ସୋନପୁର ବୁକ୍ ବି. ଡି. ଓ. କୁ ଦେଖାଇ
 ତାହାର ସମସ୍ତ ଦୁଃଖ ଓ ନିଜ ମନର ଅତିପ୍ରାୟ କଣାର
 ଫତରେ ବି. ଡି. ଓ. ତାହାର ଆଗ୍ରହ ଦେଖି ଇ. ଆର. ଆର.
 ଯୋଜନାରେ ତାର ଦରଖାସ୍ତ ସୁପାରିସ୍ କଲେ । ଫଳ
 ସେ ସୋନପୁର ସେକଟରୀଙ୍କ ଶାଖାକୁ ତା ୩-୯-୧୯୮
 ମସିହାରେ ୩,୦୦୦ ଟଙ୍କା ରଖି ପାଇଲା । ଏହି ଟଙ୍କା
 ଏକ "ସିଲେଇ ମେସିନ୍" ତଥା ଅନ୍ୟାନ୍ୟ ଆବଶ୍ୟକୀ
 ଜିନିଷପତ୍ର କିଣି ଆଣିବ । ଏହାପରେ ନିଜେ ବୁକ୍ ଖଟା
 ନିଜ ଗ୍ରାମରେ ଟେଲରିଙ୍ଗ ଦୋକାନ ନ ଦେଇ ସୋନପୁ
 ସହରର ମଝିପଡ଼ାଠାରେ "ୟଙ୍ଗ ଟେଲର" ନାମରେ ଏ
 ଟେଲରିଙ୍ଗ ଦୋକାନ ଦେଇ କାର୍ଯ୍ୟ ଆରମ୍ଭ କଲ । ନିଜ
 ସରକ୍ ପଣିଆ ତଥା ନିଖୁଣ କାର୍ଯ୍ୟ ଓ ଉଚ୍ଚ ବ୍ୟବହାର
 ଯୋଗୁ ତାହାର ଦୋକାନ ଦେଖି ସୁଦେ ଗୁଲିଲ । ପରସା
 ଖୁବ୍ ଭଲ ରୋଜଗାର କଲ । ଫଳରେ ନିଜର ଦୋକାନଟି
 ବିକେ ସୁନ୍ଦର ଭାବରେ ସଜାଇ ପାରିଲ ଓ ଦୁଇ ପରସ
 ପରକୁ ଦେଇ ଦାପ, ମା ଓ ଭାଗମାନଙ୍କ ଭରଣ ଯୋଗ
 ପାଇଁ ବ୍ୟବସ୍ଥା କରି ପାରିଲ । ସେ ଆଣିଥିବା ରଖଣ ୧,୦୦୦ଟଙ୍କ
 ଛାଡ଼ି ପାଇଲା ଓ ଆଣ୍ଡେ ଆଣ୍ଡେ ସେ ଅବଶିଷ୍ଟ ଟଙ୍କା ଶୁଣି
 ଆରମ୍ଭ କରି ଦେଲାଣି । ଆଉ ମାତ୍ର ୯୪୦ ଟଙ୍କା ତା
 ରଖି ପରିଶୋଧ କରିବାକୁ ଅଛି । ମନରେ ତାର ବର୍ତ୍ତମାନ
 ବଡ଼ ଆଶା ଯେ, ସେ ସବୁ ରଖି ପରିଶୋଧ କରି ସାରିବପରେ
 ଦୁଣି ବେଶି ଟଙ୍କା ରଖି ଆଣି ଆଉ ଟିକେ ବଡ଼ ଟେଲ
 ଦୋକାନ କରିବ । ଏହା ଭିତରେ ସେ ପୁଣି ଗୋଟିଏ
 ସିଲାଇ ମେସିନ୍ କିଣିଛି ଓ ତାହାର ସାମଗ୍ରୀକୁ ଆଣି ଏହି
 ଦୋକାନରେ କାମ ଶିଖାଇଛି । ତାହା ଦୋକାନରେ
 ବର୍ତ୍ତମାନ ଖୁବ୍ ଭିଡ଼ । ବର୍ତ୍ତମାନ ସେ ଆଉ ପୂର୍ବପରି ଦୁଃ
 ଚା ଚିନ୍ତାରେ ନ ରହି କାମରେ ମର୍ତ୍ତି ରହୁଛି । ଏବେ
 ବାହାର ପରିବାର ଅବସ୍ଥା ଆଣ୍ଡେ ଆଣ୍ଡେ ବଦଳି ଖରଟି
 ପୂର୍ବର ଅଭାବ ଅନାଟନ ଦୂରେର ପାଇଛି । ସରକାରଙ୍କ
 ଇ. ଆର. ଆର. ପି. ଯୋଜନା ତାହାର ନିଜ ତଥା ତାହା
 ଖରିଦାରର ଅବସ୍ଥା ପରିଦର୍ଶନ କରିଥିବାକୁ ସେ ସରକାରଙ୍କ
 କାର୍ଯ୍ୟକୁମକୁ ପ୍ରଶଂସା କରିବା ସଙ୍ଗେ ସଙ୍ଗେ ସରକାରଙ୍କ
 ନିକଟରେ ବୃତ୍ତକତା ପ୍ରକାଶ କରୁଛି ।

ଖଣ୍ଡେଶ୍ଵର ରାୟ
 ଥିଲୁ ବିଭାଗୀୟ ସୁଚନା ଓ ଲୋଡ
 ସଂପର୍କ ଅର୍ଥକରୀ, ସୋନପୁର

କାମଧେନୁର ଆଶୀର୍ବାଦ

ସମଗ୍ରଭାରତୀୟ ଶାସ୍ତ୍ରଗୁଡ଼ା ସ୍ଵତନ୍ତ୍ରତା ଥିବାରୁ
 ଶାସ୍ତ୍ରଗୁଡ଼ା ବୁଦ୍ଧିରେ ବ୍ୟବହାର କରାଯାଏ । ଏହି ଗାଁରେ ସରକାରୀ
 କର୍ମରେ ବୁଦ୍ଧିଶାଳୀ ମାଟିକାଞ୍ଚ ଲାଞ୍ଚର ସମ୍ପର୍କ ଥିବାରୁ
 ଶାସ୍ତ୍ରଗୁଡ଼ା ଶୁଣି ପଢ଼ିବାକୁ ଶ୍ରୀ ମୁଖରୀ ନେତା ବାସକରଣି ।
 ନିଜର କର୍ମଚାଳି ଜିଣିନାହିଁ । ଘରେ ଖାଇବାକୁ ସାତ ପ୍ରାଣୀ
 ବୁଝନ୍ତୁ । ନିଜେ, ସ୍ତ୍ରୀ, ୨ଟି ପୁଅ ଓ ୩ଟି ଝିଅ । ନିଜେ ଗାଣ
 ଉତ୍ତରୀ ପୁରୁଷ ହରିଆ ରହି ବଞ୍ଚିଥିବା ବର୍ତ୍ତମାନ ଓ ମାସିକ ମୂଲ୍ୟମି
 ମାସିକ ପ୍ରାୟ ୫୪ ଲେ. କି. ଧାନମୂଲ୍ୟ ପାଇଥାନ୍ତି । ୫ଟି ଛୁଆଳ
 ବ-କାରରେ ରହି ଶ୍ରୀ ମୂଲ୍ୟ ଲାଭପାଉଛନ୍ତି । କୌଣସିମତେ
 ବ-କର ଲୋକଗାର ମୂଲ୍ୟରେ ତାତ ତୋରାଣି ୨୯୭
 ଲେଖାଏ ଖାଇ ଚଳିଯାନ୍ତି । ଦିନ ବୁଝାଦିନ ମୂଲ୍ୟପାତି
 ଧରାରେ ଉପାସରେ ରହିବାକୁହୁଏ ।

ଦିନେ ସାମାୟ ସରପ-ଟ ଶ୍ରୀ ନରସିଂହ ସାହୁ ଗ୍ରାମ୍ୟ
 ବରିଦ୍ ପରିବାରର ପୁନର୍ବାସ ଯୋଜନାରେ ଶ୍ରୀ ନେତା-କୁ
 ଗାଣ ଆଣିବାକୁ ପ୍ରବର୍ତ୍ତାଇଲେ । ତତନୁଯାୟୀ ୪-୨-୮୭
 ଚାରିଖଣିନ ଶାସ୍ତ୍ରଗୁଡ଼ା ଏହାପାଇଁ ବ୍ୟା-କରୁ ୩,୨୦୦ଟଙ୍କା
 ଉପରେ ମାଣ ବାହୁରୀ ନାମ ଦୈନିକ ୪ଲିଟର ଶ୍ୟାମ ଦେଉଥିବା
 ଗୋଟିଏ ସ-କର ଭୈରାଣ ଶ୍ରୀ ନେତା ଜିଣିଲେ । ୨/୩ମାସ
 ପଢ଼ିଆରହି ପୁଣି ଗୋଟିଏ ମାଣ ବାହୁରୀ ଜଳକରି ଗାଣଟି ୨୫
 ଥର ଦୈନିକ ୫ଲିଟର ଲେଖାଏଁ ଶ୍ୟାମଦେବ । ଏବର୍ଷ ମର ମାସର
 ପ୍ରତ୍ୟକ୍ଷ ଖରାରେ ମଧ୍ୟ ୫ଲିଟର ଶ୍ୟାମ ଏହି ଗାଣଟି ଦେଉଥିଲ ।
 ଶାନ୍ତ ହେ ବତମାଳରେ ଥିବା ସମସ୍ତପୁର ବୁଝା ଉପାଦକ
 ବ-ପର ହିସୋରେ ମାଟ-କା ଦଳରେ ବିକ୍ରୀ କରନ୍ତି ଏବଂ
 ଉତ୍ପାଦକର ଶକ୍ତିଦାନା ସେହି ହିସୋରୁ ଜିଣିନିଅନ୍ତି ।

ଶ୍ରୀ ନେତା ସେଇ ବ୍ୟା-କରୁ ୪,୦୨୩ ଟଙ୍କା ୫୦ପଇସା
 ଉପରେ ବିପିଣିମା ପ୍ରାମ୍ଭରୁ ପୁଣି ଗୋଟିଏ ସ-କର
 ବଞ୍ଚିଗାର ଜିଣିଲେ । ସାଥରେ ମାଣ ବାହୁରୀ ନରସିଂହ ଓ
 ମାଣ ମାଟର ଲେଖାଏଁ ଶ୍ୟାମ ଦେଉଥିଲ । ଘରେ ଆସି
 ହେପାକଟ ପାଇନପରେ ଦୈନିକ ୬ ଲିଟର ପର୍ଯ୍ୟନ୍ତ ଶ୍ୟାମ
 ବଢ଼ାଉଥା । ଗତ ମରମାସ ସୁଦ୍ଧା ୩ ମାସ ପଢ଼ିଆଥିଲ ଓ
 ୮ମାସ ଗରୁଥିଲ । ଏହାର ପ୍ରଥମ ବାହୁରୀଟି ମରିଯାଇଛି ।
 ବର୍ତ୍ତମାନ ଶ୍ୟାମ ବାବଦକୁ ମାଣ ୧୫୫-କା ମିରୁଛି ଓ ତାନାମଣି
 ଦୈନିକ ୬୦-କା ଖର୍ଚ୍ଚ ହେଉଛି । ଏଣୁ ବର୍ତ୍ତମାନ ଦୈନିକମୂଲ୍ୟ
 ୧୦-କା ହେଉଥିଲେ ବି ବୁଝାମାସରୁ ଦୈନିକ ୨୨୫-କା ମୂଲ୍ୟ
 ମିରୁଛି ।

ବୁଝାଟି ଗାଣପାଇଁ ସମୁଦାୟ ୮,୨୦୦ଟଙ୍କା ଉପରେ
 ୪,୧୦୦ ଟଙ୍କା ଲିହାଟିପାଇଁ ଗୁଣସହ ମୋଟ ୪,୧୮୪ଟଙ୍କା
 ୩୫ପଇସା ଶୁଦ୍ଧିକାକଥା । ସବୁକିଛିଦେଇ ଆଉ ମାଣ ସମୁଦ୍ଧ
 ସ୍ଵୟ ୨,୯୨୧ ଟଙ୍କା ୧୦ ପଇସା ତାକାଥା । କୌଣସି ବିଷ
 ଏପର୍ଯ୍ୟନ୍ତ ଶୁଣିପକରି ନାହାନ୍ତି । ୧୫ ବର୍ଷର ବଡ଼ପୁଅଟି ବର୍ତ୍ତମାନ
 ବଢ଼ିଆରହି ମାସିକ ୪୦ ଲେ. କି. ଧାନ ଆଣୁଛି । ନିଜେ ଆଉ

ଗୋଟି ବା ହରିଆ ରହିନାହାନ୍ତି । ଏଇ ଶ୍ୟାମବିକ୍ରୀ ପରସାକୁ
 ଉଚ୍ଚ ମୂଲ୍ୟପତା ସମସ୍ତ-କପାଇଁ କରୁଛନ୍ତି । ନୂଆକରି ନଡ଼ା ହପର
 ମାଟିକାଞ୍ଚର ଗୋଟିଏ ବସ୍ତା ଗୁଡ଼ାକ ପର ମଧ୍ୟ ଚୋରିଛନ୍ତି ।

ଶ୍ରୀ ନେତା ବହୁଟି, ବାହୁବରେ ଘ: ଆର: ଆର: ପି:
 ଯୋଜନା ତା-କର ରାମ୍ୟର ଗତି ବଦଳାଇ ଦେଉଛି । ତା-କୁ
 ଆଉ ଆଧିକ କଷ୍ଟକରି ଲୋକଗାର କରିବାକୁ ପଡ଼ୁନାହିଁ ।
 ଉତ୍ତରରେ ତା-କପୁଟି ଏହା କାମଧେନୁର ଆଶୀର୍ବାଦ ଦୋଳି
 ସେ ସମସ୍ତ-କୁ ବହୁଟି ।

ସଫଳତା ପଥରେ ଆଦିବାସୀ ଯୁବକ ଯାଦବ ପାତ୍ର

ବନର୍ଜିର ଜିଲ୍ଲା ତୁସରା ବୁଦ୍ଧି ଅର୍ତ୍ତତ ସମଗ୍ରାଗ୍ରାମ
 ପ-ଶୁକର ଅଧ୍ୟାୟ ବତ-ଗମୁଣ୍ଡା ଗ୍ରାମରେ ଶ୍ରୀ ଯାଦବ ପାତ୍ର
 ବାସକରନ୍ତି । ଆଦିବାସୀ ଗଣ ସ-ପ୍ରଦାୟନ ମାଟବର୍ଷ ଯୁବକ
 ଶ୍ରୀ ଯାଦବ ପାତ୍ରର ବାପା,ମା କେହି ନାହାନ୍ତି । ଜମିଦାରି
 ନିଜରଦୋଳି ଜିଣିନାହିଁ । କେବଳ କାଗାରଜମି ୫୦ ହେକ୍ଟିମିରି
 ତା-କୁ ମିଳିଥିବା ପ୍ରକାଶ କରନ୍ତି, ଘରେ ସେ ନିଜେ ଓ
 ସହଧର୍ମିଣୀ ବିମଳି-କସହ ୫ବର୍ଷର ଗୋଟିଏପୁଅ, ୬ବର୍ଷର ଓ
 ୩ବର୍ଷର ବୁଝା ଝିଅ ଅଛନ୍ତି । ବଡ଼ ଝିଅ ଓ ପୁଅ ସୁରୁକୁ
 ଯାଉଥିବା ପ୍ରକାଶ କରନ୍ତି । ନିଜ ପରିବାର ଉପଯୋଗ୍ୟପାଇଁ
 ପରପରେ ମୂଲ୍ୟକରି ସେ ନିଜର ଗୁଡ଼ଗାଣ ମେଣ୍ଡାଉଥିଲେ ।
 ବନର୍ଜିର ଜିଲ୍ଲାପାତ୍ର ଶ୍ରୀ ରମେଶ ଦେହେରା-କ ଉଦ୍ୟମରେ
 ଏବଂ ବ୍ୟାଙ୍କ ତଥା ବୁଦ୍ଧି କର୍ମକର୍ତ୍ତା-କ ସାହାଯ୍ୟରେ ୧୯୮୭
 ମାଟମାସରେ ଏଇ ଉପଦାନ ମେଳାରେ ନିଜକୁ ଆମ-
 ନିର୍ଭରଶୀଳ କରିବାପାଇଁ ସେ ଆଗେଇ ଆସିଥିଲେ । ସେଥିପାଇଁ
 ଏକ ଯୁଦ୍ଧ ବ୍ୟବସାୟ ସମାପ୍ତେ ତା-କୁ ୩,୦୦୦ ଟଙ୍କାର ଉପ
 ମ-କୁଳ କରାଗଲା । ଉକ୍ତ ଉପକୁ ୧,୦୦୦ ଟଙ୍କାର ତା-କୁ
 ଗୋଟିଏ ହାଉସ୍ରେସ ସାଉକେଇ ଏବଂ ନଗଦ ୨,୦୦୦ଟଙ୍କା
 ତା-କୁ ମିଳିଥିବା ପ୍ରକାଶ କରନ୍ତି । ଏହି ଉପ ଉପକ୍ରମ ୫୦
 ଲିହାଟିର ସୁବିଧା ଥିବାରୁ ତା-କୁ ନେତର ୧,୫୦୦ ଟଙ୍କା
 ସୁଧିବାକୁ ପଡ଼ିବ । ତାହାମଧ୍ୟ ମାଟର୍ଷ ସମୟ ମଧ୍ୟରେ
 ମାସକୁ କିଛି ହିସାବରେ । ତା-କୁ ନଗଦ ମିଳିଥିବା ଟଙ୍କାରେ
 ସେ ନିଜ ଗୃହରେ ଏକ ଛୋଟିଆ ଦୋକାନକରି ଗ୍ରାମରେ
 ବେକ-କ ଆବଶ୍ୟକ ମୁତାବକ ସୁରୁ, ଡାଲି, ଆଦୁ, ମସର,
 ମରିଚ, ହଳଦୀ, ବିଡ଼ି, ହିଆସିଲି, ଗୁଡ଼ାଖୁ ଉତ୍ୟାଦି
 ବିକ୍ରିକରି ଦୈନିକ ଧାରାଧାରି ୪୦ ଟଙ୍କା ଚୋଟଗାର କରିଥାନ୍ତି
 ପ୍ରଥମ ମାସରେ ଉପର ପ୍ରଥମକିଛି ୪୦ ଟଙ୍କା ବ୍ୟା-କରେ
 ପରଠକରିଥିବା କଥା ସେ କୁହନ୍ତି । ବିଷ୍ଣୁ ଜିଲପ ନ କରି
 ପ୍ରତିମାସରେ ସେ ଉପ ସୁଧିବାକୁ ଏବଂ ଦ୍ଵିତୀୟକାର
 ଦ୍ଵିତୀୟ ଉପ କୁହଣକରି ନିଜର ବ୍ୟବସାୟ ବଢ଼ାଇବାକୁ ସେ
 ବୁଦ୍ଧି ସ-କକ । ପ୍ରକୃତପକ୍ଷେ ଲୋକ-କୁ ସହାୟତା ଯୋଗାଇ
 ଦେବା ଆମ୍ଭନିର୍ଭରଶୀଳକରି ଆମ୍ଭିକ ମାନବଶ ବଢ଼ାଇଥିବା
 ଏହି ଦାରିଦ୍ର୍ୟ ବୁଝାକରଣ ଯୋଜନାର ସେ ପ୍ରଶଂସାକରନ୍ତି ।
 ଉପପାଇଁ ତା-କୁ ହଲଗାଣ ହଲକଟ ହେବାକୁ ପଡ଼ିନଥିଲ
 ଏବଂ ଦ-ଟ ଦେବାକୁ ପଡ଼ିନଥିଲ ବିଷୟ ସେ ପ୍ରକାଶ କରନ୍ତି ।

ଜିଲ୍ଲା ପରିଚ୍ଛମା (ଦେଙ୍କାନାଳ)

ଦେଙ୍କାନାଳ ଜିଲ୍ଲାଟି ଗୋଟିଏ ଅନୁନ୍ନତ ଜିଲ୍ଲା । ଲୋକମାନେ ମୁଖ୍ୟତଃ କୃଷି ଉପରେ ନିର୍ଭର କରି ଚଳନ୍ତି । ଚଳିତ ମାସରେ ୨ । ୩ ଅଧରା ବର୍ଷା ହେବା ଦ୍ୱାରା ଲୋକମାନଙ୍କ ମନରେ ଆନନ୍ଦ ଭରି ଦେଇଅଛି ଓ ଲୋକମାନେ ଗ୍ରହ କାର୍ଯ୍ୟରେ ଲାଗି ପଡ଼ିଛନ୍ତି । ଅକ୍ଷୟ ବୃତ୍ତୀୟା ଦିନ କୃଷକ ଚଳିତ ବର୍ଷର ଧାନ ବୃତ୍ତୀ ଅନୁଭୂତ ମହାନ ଆନନ୍ଦ ଓ ଭବିଷ୍ୟ ମାଧ୍ୟମରେ କରି ଦେଇଅଛି । କେତେକ ଅଞ୍ଚଳରେ ଲୋକମାନେ ବୃଣା କାମ ଆରମ୍ଭ କରି ଦେଲେଣି । କେତେକ କୃଷକଙ୍କୁ ମାଗଣାରେ ସରକାରଙ୍କଦ୍ୱାରା ଯୋଗ୍ୟ ଗୁଣା ଦିଆଯିବା ଫଳରେ ଲୋକମାନେ ଦାଗୁଣ ଗ୍ରାଣ୍ଟ ଉତ୍ତୁ ସହିତ ସମ୍ପ୍ରାମ କରି ଅର୍ଥ ଉପାର୍ଜନ କରିପାରୁଛନ୍ତି ।

ଗତ ୧୧ । ୫ । ୮୭ ରିଖରେ ଜିଲ୍ଲାପାଳଙ୍କର ଅଧ୍ୟକ୍ଷତାରେ ଜିଲ୍ଲା ଭବନ ନୋଡ଼ ବୈଠକ ଅନୁଷ୍ଠିତ ହୋଇଥିଲା । ଏହି ବୈଠକରୁ ଜଣାଗଲା ଯେ ୧୯୮୭-୮୭ ଆର୍ଥିକ ବର୍ଷରେ ବିଭିନ୍ନ ବ୍ୟୟାୟ ଓ ବୃଦ୍ଧି ନିମନ୍ତେ ୬,୯୯୩ କଣ ଲୋକଙ୍କୁ ଆଇ. ଆର. ଡି. ପି. ଯୋଜନା ମାଧ୍ୟମରେ ୨୫ କିଣ୍ଡି ଆର୍ଥିକ ସାହାଯ୍ୟ ଯୋଗାଇ ଦିଆଯାଇଅଛି । ଲୋକମାନଙ୍କୁ ୩୩.୯୫ ଲକ୍ଷ ଟଙ୍କା ବିହାତିର ସୁବିଧା ମଧ୍ୟ ଦିଆଯାଇଅଛି । ଏହି ଯୋଜନା ମାଧ୍ୟମରେ ୯୯୫ଟି ଆଦିବାସୀ ୧,୫୧୪ କଣ ହରିଜନ ଓ ଅନ୍ୟାନ୍ୟ ଜାତିର ୩,୫୮୪ କଣ ଉପକୃତ ହୋଇଛନ୍ତି ।

ଆଇ. ଆର. ଡି. ପ୍ରଥମ ପର୍ଯ୍ୟାୟ ଉତ୍ତରେ ୬,୯୨୫ କଣକୁ ୨୦୩'୨୦ ଲକ୍ଷ ଟଙ୍କା ଉଣ ଆକାରରେ ଯୋଗାଇ ଦିଆଯାଇଅଛି ଓ ଲୋକମାନେ ୨୨'୩୦ ଲକ୍ଷ ଟଙ୍କା ବିହାତି ପାଇଛନ୍ତି । ଏହି ଯୋଜନାରେ ୧,୪୭୦ ଗୋଟି ହରିଜନ, ୯୮୧ଟି ଆଦିବାସୀ ଓ ଅନ୍ୟାନ୍ୟ ଜାତିର ୪,୪୭୪ଟି ପରିବାର ଉପକୃତ ହୋଇଛନ୍ତି । ଏଥିମଧ୍ୟରେ ୨୭୪ କଣ ମହିଳା ଅନ୍ତର୍ଭୁକ୍ତ ଅଛନ୍ତି । ଚଳିତ ଆର୍ଥିକ ବର୍ଷରେ ଏହି ଯୋଜନାରେ ୬,୫୦୦ଟି ପରିବାରଙ୍କୁ ଆର୍ଥିକ ସହଯତା ଯୋଗାଇଦେବା ପାଇଁ ବୁକଖୋଲି ଚାଲିବା ପ୍ରସ୍ତୁତ କରାଗଲା । ସେହିପରି ସହଯତା ପାଇଁ ଉପକୃତ ହୋଇଥିବା ୯,୦୦୦ ପରିବାରଙ୍କୁ ପୁନର୍ବାର ସାହାଯ୍ୟ ଦେବା ନିମନ୍ତେ ପଦକ୍ଷେପ ଗ୍ରହଣ କରାଯାଇଅଛି । ଗତ ଆର୍ଥିକ ବର୍ଷରେ ପ୍ରଥମ ପର୍ଯ୍ୟାୟ ଉତ୍ତ ପାଇଁ ଉପକୃତ ହୋଇଥିବା ୩,୯୨୭ ଗୋଟି ପରିବାରଙ୍କୁ ୧୦୭.୮୨ ଲକ୍ଷ ଟଙ୍କା ପୁନର୍ବାର ଉଣ ଦିଆଯାଇଅଛି ଓ ବିହାତି ଆକାରରେ ୩୩.୭୮ ଲକ୍ଷ ଦିଆଯାଇଅଛି । ଏହି ଯୋଜନା ଦ୍ୱାରା ୧,୭୫୨ ହରିଜନ, ୪୪୦ ଆଦିବାସୀ ଓ ଅନ୍ୟାନ୍ୟ ଜାତିର ୨,୨୩୫ ଗୋଟି ପରିବାର ଉପକୃତ ହୋଇଛନ୍ତି । ଏଥିମଧ୍ୟରୁ ୨୨୯ କଣ ମହିଳା ଅଛନ୍ତି । ୧୫ କଣ ଲୋକଙ୍କୁ ୪୭୦,୦୦୦ ବ୍ୟୟ ୧୫ ଗୋଟି ବୃଦ୍ଧି ଆଦି ଗାଈ ଓ ୨ କଣ ଲୋକଙ୍କୁ ୪୧୦,୦୦୦ ବ୍ୟୟରେ ବୃଦ୍ଧି ଆଦି ମହିଷ ଯୋଗାଇ ଦିଆଯାଇଅଛି । ପରିବାରଗୁଡ଼ିକ ବୃଦ୍ଧ ବିକ୍ରୟ କରି ବିଶେଷ ଉପକୃତ ହୋଇଛନ୍ତି ।

ଜାତୀୟ ଗ୍ରାମ୍ୟ ନିୟୁତ୍ତି ଯୋଜନା ମାଧ୍ୟମରେ ଗାଈ ଉତ୍ତରେ ୨୧ କି. ମି. ଓ ପଡ଼ିତ ଜମି ତଥା ଜଙ୍ଗଲ ପ୍ରମୁଖ ଉତ୍ତରେ ୬,୮୭୯ ହେକ୍ଟର ଜମିରେ ୧,୨୨୭ ଲକ୍ଷ ବିଭିନ୍ନ

ବୃକ୍ଷରୋପଣ କରାଯାଇଅଛି । ସେହିପରି ଆଇ. ଓ. ଲ. ଯୋଜନାରେ ୪,୫୭୩ ଲକ୍ଷ ଟଙ୍କା ବ୍ୟୟରେ ୧,୯୩୫ ବିଭିନ୍ନ ପ୍ରକାର ବୃକ୍ଷ ରୋପଣ କରାଯାଇ ୫,୭୫୦ ହେକ୍ଟର ଜମିରେ ଜଙ୍ଗଲ ସୃଷ୍ଟି କରାଯାଇଅଛି । ଆଇ. ଏ. ଲ. ଡି. ପି. ଯୋଜନାରେ ସରକାରଙ୍କ ନିକ୍ଷିପ୍ତି ୩୫.୩୮ ଲକ୍ଷ ଟଙ୍କା ବ୍ୟୟ କରାଯାଇ ଗୋଟି ଗୃହ ନିର୍ମାଣ କରାଯାଇ ୧୫୩ ଗୋଟି ହରିଜନ ୨୧୭ ଗୋଟି ଆଦିବାସୀ ପରିବାରଙ୍କୁ ଅଭିଆନ କରାଯାଇଅଛି ।

ଜଳସେଚନ ସୁବିଧା ଯୋଗାଇଦେବା ନିମନ୍ତେ ୨୬ ଲକ୍ଷ ଟଙ୍କା ବ୍ୟୟରେ ୯ ଗୋଟି ଜଳସେଚନ ପ୍ରକଳ୍ପ ଆଗେଇ ଶୁଭିଛି । ଏଥିମଧ୍ୟରୁ ୨ ଗୋଟି କାର୍ଯ୍ୟ ଶେଷ ହେଇ ଓ ୭ ଗୋଟି କାର୍ଯ୍ୟ ଦୁର୍ଗତ ଗତିରେ ଆଗେଇ ଶୁଭିଛି । ଏହି ଯୋଜନାରେ ୩୨.୮୮ ଲକ୍ଷ ଟଙ୍କା ବ୍ୟୟରେ ୪,୩୯୬ କି. ମି. ଗ୍ରାମିଣ ଲାଞ୍ଜା କରାଯାଇ ଅଛି ।

ବର୍ତ୍ତମାନ ସୁଧା ଏହି ଜିଲ୍ଲାରେ ୨୧୧ ଗୋଟି ବା ଗ୍ୟାସ୍ କରାଗଲାଣି ।

୫୭୭ କଣ ଦେବାର ଶିକ୍ଷିତ ଯୁବକ ଯୁବତୀମାନଙ୍କୁ ଆବୁନିୟୁତ୍ତି ଯୋଜନା ମାଧ୍ୟମରେ ବିଭିନ୍ନ ଧରା ପାଇଁ ଯୋଗାଇ ଦେବା ନିମନ୍ତେ ଲକ୍ଷ୍ୟ ଧାର୍ଯ୍ୟ କରାଯାଇ ବର୍ଷ ସୁଧା ୧୪୫୫୫୫କୁ ୪୧,୦୭,୭୮,୯୪୯ ଲକ୍ଷ ମଞ୍ଜୁର କରାଯାଇଅଛି ।

ଆଦିବାସୀ ଓ ହରିଜନମାନଙ୍କ ଉଚ୍ଚତମ ନିମନ୍ତେ ବି ପ୍ରକାର କାର୍ଯ୍ୟକ୍ରମ ହାତକୁ ନିଆଯାଇଅଛି । ଏହିମାନଙ୍କ ବ୍ୟବସାୟିକ ଓ ଅନ୍ୟାନ୍ୟ ଉଚ୍ଚତମ କାର୍ଯ୍ୟକ୍ରମ ସଂପର୍କିତ କରୁଥିବା ବେସରକାରୀ ଅନୁଷ୍ଠାନମାନଙ୍କୁ ୨୯ ହକ୍ଟର ସରକାରଙ୍କଠାରୁ ଦିଆଯାଇଅଛି । ଶିକ୍ଷାର ଉଚ୍ଚତମ ନିମନ୍ତେ ୨୪,୯୭୮ ଲକ୍ଷ ହରିଜନ ଓ ୧୭,୪୧୨ କଣ ଆଦିବାସୀ ଶାତ୍ରୁମାନଙ୍କୁ ୫୯୪,୭୩୨ ଶକ୍ତ ଜାତୀୟ ପାଠ୍ୟ ପୁସ୍ତକ ଯୋଗାଇ ଦିଆଯାଇଅଛି । ଚଳିତବର୍ଷ ୫୭,୯୦୦ ବହି ବ୍ୟୟାୟ କରାଯାଇଅଛି । ଗତ ବର୍ଷ ହରିଜନ ଓ ଆଦିବାସୀ ବିଦ୍ୟାର୍ଥୀମାନଙ୍କୁ ଯଥାକ୍ରମେ ୪୮,୨୦,୭୮୩ ଓ ୩,୪୪,୧୦୮'୦୫ ଟଙ୍କା ବୃଦ୍ଧି ଦିଆଯାଇଅଛି । ଚଳିତ ବର୍ଷ ୪,୩୨,୦୦୦ ଓ ୨,୩୪,୦୦୦ ଟଙ୍କା ବୃଦ୍ଧି ନିମନ୍ତେ ସରକାରଙ୍କ ଅନୁଦାନ ମିଳିଲାଣି । ସର୍ବଶ୍ରେଷ୍ଠ ଗଣୋଗୋଳ କରି ପଦ୍ୟାଗୁର ଓ ସଂପର୍କିତ ନୃକ୍ଷ କିଣି ଆଦିବାସୀ ହରିଜନ ପରିବାରଗୁଡ଼ିକୁ ୧୧୫୫ ୩୭ ହକ୍ଟର ଟଙ୍କା ଆର୍ଥିକ ସାହାଯ୍ୟ ଦିଆଯାଇଅଛି । ୨୦ ଗୋଟି ହରିଜନ ଓ ୧୭ ଗୋଟି ଆଦିବାସୀ ପରିବାରଙ୍କୁ ୪୯,୮୮୨'୨୦ ଆର୍ଥିକ ସାହାଯ୍ୟ ଯୋଗାଇ ଦିଆଯାଇଅଛି । ଅପର ୧୯ ଗୋଟି ବିବାହ ସଂପର୍କକୁ ୪ ୫୭,୦୦୦ ଟଙ୍କା ସାହାଯ୍ୟ ଦିଆଯାଇଅଛି ।

୧୧ । ୫ । ୮୭ ରିଖରେ ଜିଲ୍ଲାରେ ଆବଶ୍ୟକ ଅଧିକ ମୂଲ୍ୟ ବର୍ଧିତ ସୁଲଭ ଶିକ୍ଷାମାଳ କରାଯାଇଅଛି ଓ ସୁଲଭ ଗୃହ ନିର୍ମାଣ ନିମନ୍ତେ ଏ୫'୯୦ ଦେଖିମିଳ ଜମି ୪୮୦,୦୦୦ ସରକାରଙ୍କ ଠାରୁ ଆର୍ଥିକ ସାହାଯ୍ୟ ମିଳିଅଛି ।

* ପୂର୍ବ ଓ ଗୃହ ନିର୍ମାଣ ରାଷ୍ଟ୍ରମଣ୍ଡଳୀ ମହମ୍ମଦ ମୁଜାଫର ହୁସେନ ଖା ତେଜାନାକ ଜିଲ୍ଲାରେ ୧୯୨୧।୫।୧୯୮୭ ଓ ୧୯୮୯।୫।୧୯୮୭ରିଖରେ ଶାଗୋଟି ସେତୁ ଓ ଗୋଟିଏ ବିଶ୍ରାମାଗାରର ଶିଳାନ୍ୟାସ କରି ୨ ଗୋଟି ସେତୁ ଓ ଗୋଟିଏ ପ୍ରାଥମିକ ସ୍ୱାସ୍ଥ୍ୟ କେନ୍ଦ୍ର ଉଦ୍ଘାଟନ କରିଛନ୍ତି । ଏହି ସେତୁ-ଗୁଡ଼ିକ ହେବା ପକରେ ବୁଦ୍ଧ ମହକୁମାରୁ ବର୍ତ୍ତାନ୍ତରେ ବିଚ୍ଛିନ୍ନ ହୋଇ ରହୁଥିବା ଗ୍ରାମପଞ୍ଚାୟତଗୁଡ଼ିକୁ ସବୁଦିନିଆ ଗମନାଗମନର ସୁବିଧା ମିଳିପାରିବ ଓ ଏହା ଲୋକମାନଙ୍କ ମନରେ ଆନନ୍ଦ ଭରି ଦେଇଅଛି । ଶିଳାନ୍ୟାସ କରିଥିବା କର୍ତ୍ତା ସେତୁ ହେବା ଦ୍ୱାରା ତେଜାନାକକୁ କେନ୍ଦ୍ରରେ ଢଳାଇ ଗମନାଗମନର ସୁବିଧା ମିଳିପାରିବ ।

ତେଜାନାକରେ ୧୯୭୫।୫।୧୯୮୭ରିଖ ଠାରୁ ୧୯୮୯।୫। ୧୯୮୭ ରିଖ ପର୍ଯ୍ୟନ୍ତ ଜିଲ୍ଲା ସ୍ତରୀୟ ପ୍ରଦର୍ଶନୀ ଓ ସା-ସୂଚିତ ସମାରୋହ ଅନୁଷ୍ଠିତ ହେଉଅଛି । ଏହି ପ୍ରଦର୍ଶନୀ ଦ୍ୱାରା ଲୋକମାନଙ୍କୁ ବିଭିନ୍ନ ପ୍ରକାର ଉତ୍ପାଦନ ଓ ଗ୍ରାମ୍ୟଶିଳ୍ପ କରିବା ପାଇଁ ଉତ୍ସାହିତ କରାଯାଇଅଛି ଓ ପ୍ରତ୍ୟେକ ଦିନ ସନ୍ଧ୍ୟାରେ ସ୍ଥାନୀୟ କଳାକାରମାନଙ୍କୁ ଉତ୍ସାହିତ କରି କଳା ପ୍ରତି ଆଗ୍ରହ ସୃଷ୍ଟି କରିବା ନିମନ୍ତେ ଲୋକ ନୃତ୍ୟର ବ୍ୟବସ୍ଥା ହେଉଅଛି ।

-ଅର୍ଜୁନ ମଲ୍ଲିକ
(ତେଜାନାକ)

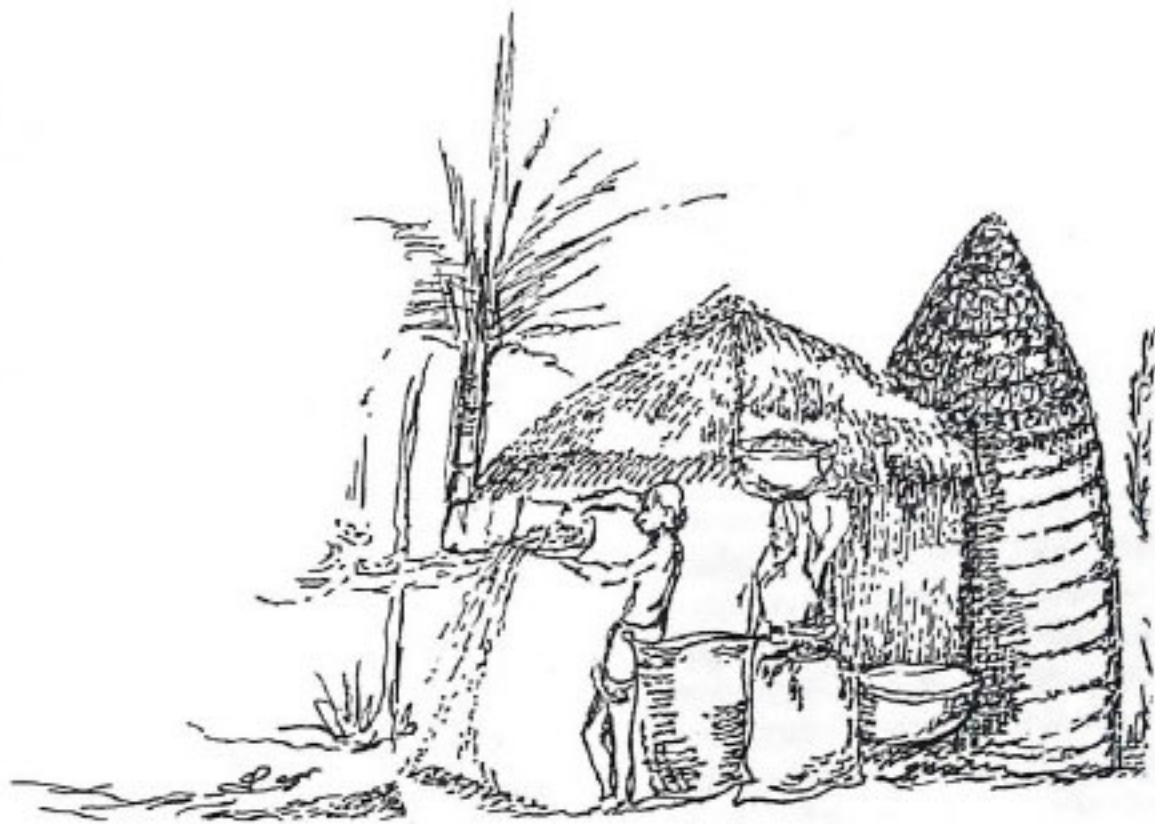

ସ୍ୱାଧୀନତା

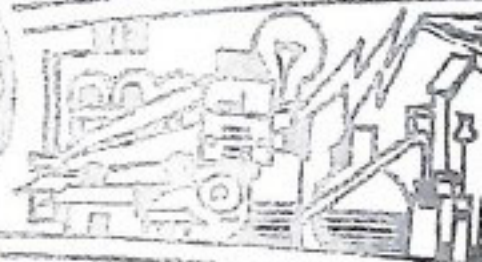

ସ୍ୱାଧୀନତାର ୪୦ ତମ ବାର୍ଷିକୀ

ବିଧାନସଭା ପରିସର ମଧ୍ୟରେ ଏକ ମନୋଜ୍ଞ ତଥା ସାମ୍ବାଦିତ୍ୱ ସମାବେଶରେ ସ୍ୱାଧୀନତାର ୪୦ ତମ ବାର୍ଷିକୀ ପାବନ ଉପଲକ୍ଷେ ସ୍ୱାଧୀନତା ସଂଗ୍ରାମର ଆଠ ଗୋଟି ଉତ୍ତରାଧିକାରୀ ସଂଗ୍ରହୀତ ମୂଲ୍ୟା ପ୍ରତି ସମୀକ୍ଷା ପ୍ରଦର୍ଶନ କରାଯାଇଥିଲା ।

ଏହି ଉପଲକ୍ଷେ ରାଜ୍ୟପାଳ ଶ୍ରୀ ବିଶ୍ୱନାଥ ନାଥ ପାଣ୍ଡେ, ଦାତ୍ତତ୍ୱ ଶ୍ରୀ ପ୍ରସନ୍ନ କୁମାର ଦାସ, ମୁଖ୍ୟମନ୍ତ୍ରୀ ଶ୍ରୀ ଜାନକୀବଲ୍ଲଭ ପଟ୍ଟନାୟକ, ବହୁ ବିଶିଷ୍ଟ ସ୍ୱାଧୀନତା ସଂଗ୍ରାମୀ, ମହା ମନ୍ତ୍ରଣର ସଦସ୍ୟବୃନ୍ଦ, ପାରିଷାଦେଶ ଓ ବିଧାନସଭା ସଦସ୍ୟବୃନ୍ଦ, ଯୋଗ ଦେଇଥିଲେ ।

ରାଜ୍ୟପାଳ ଶ୍ରୀ ବିଶ୍ୱନାଥ ନାଥ ପାଣ୍ଡେ ସ୍ୱାଧୀନତା ସଂଗ୍ରାମରେ ଆତ୍ମଦତ୍ତା ଦେଇଥିବା ଶହୀଦମାନଙ୍କ ପ୍ରତି ଉଚ୍ଚାରଣ ଶ୍ରଦ୍ଧାଞ୍ଜଳି ସ୍ଥାପନ କରି କହିଥିଲେ ଯେ ୧୯୪୭ ଅଗଷ୍ଟ ୧ ତାରିଖରେ ବିଦେଶୀ ସରକାରଙ୍କୁ ହଟାଇବାପାଇଁ ଭାରତବାସୀ ଯେଉଁ ସଂଗଠକ ନେଇଥିଲେ ତାହାର ପରିଣାମ ସ୍ୱରୂପ ୧୯୪୭ ଅଗଷ୍ଟ ୧୫ରେ ଭାରତ ସ୍ୱାଧୀନ ହେଲା । ୧୯୨୦ ମସିହାରୁ ୧୯୪୭ ମସିହା ପର୍ଯ୍ୟନ୍ତ ଭାରତର ଅଗଣିତ ମରଣାନ୍ତା ବୃତ୍ତିକ ସରକାର ବିପ୍ଳବରେ ଐକ୍ୟବଦ୍ଧ ସଂଗ୍ରାମ କରାଇଥିଲେ । ଏହି ସଂଗ୍ରାମରେ ହଜାର ହଜାର ଲୋକ ପ୍ରାଣଦର୍ତ୍ତି ଦେଇଥିଲେ, ଲକ୍ଷ ଲକ୍ଷ ଲୋକ କାରାଦଣ୍ଡ କରୁଥିଲେ ଓ ସଂଖ୍ୟାତୀତ ଲୋକ ନାନାଭାବରେ ନିର୍ଧାରିତ ହୋଇଥିଲେ । ସେମାନଙ୍କ ତ୍ୟାଗ ଓ ଆତ୍ମୋତ୍ସର୍ଗ ପତାକାର ମାହି । ସଂଗ୍ରହୀତ ମୂଲ୍ୟା ଏହି ତ୍ୟାଗ ଓ ବଳିଦାନର ପ୍ରତୀକ ବୋଲି ବର୍ଣ୍ଣନା କରି ଭାରତର ସ୍ୱାଧୀନତା ଓ ସଂହତିକୁ ମଜବୁତ କରିବାକୁ ଓ ସାରା ଦେଶବାସୀ ଜାତି, ଧର୍ମ, ବର୍ଣ୍ଣ ନିର୍ବିଶେଷରେ ଏକମନ ଓ ଏକ ପ୍ରାଣ ହୋଇ ବିଜୟପାତାଳୀ ଶକ୍ତିକୁ ପରାହତ କରିବାପାଇଁ ସେ ଆହ୍ୱାନ ଦେଇଥିଲେ । ଗାନ୍ଧୀ, ନେହେରୁଙ୍କର ସ୍ୱପ୍ନର ଭାରତ ଗର୍ବି ତୋଟିବାକୁ ସେ ଦେଶବାସୀଙ୍କୁ ନିବେଦନ କରାଇଥିଲେ ।

ମୁଖ୍ୟମନ୍ତ୍ରୀ ଶ୍ରୀ ଜାନକୀବଲ୍ଲଭ ପଟ୍ଟନାୟକ ଆଜି ତାହା ଶ୍ରୀ ବର୍ଣ୍ଣନା କରି କହିଲେ ଯେ ସ୍ୱାଧୀନତା ସଂଗ୍ରାମରେ ଏହା ଏକ ସୁରକ୍ଷା ଦିବସ । ସ୍ୱାଧୀନତା ସଂଗ୍ରାମରେ ଭାରତର ବହୁ ସ୍ୱାଧୀନତା ଲୋକ ଅଂଶ ଗ୍ରହଣ କରି ତରମ ତ୍ୟାଗ ସ୍ୱୀକାର କରିଥିଲେ । ଓଡ଼ିଶାର ବିପ୍ଳବରେ ସ୍ୱାଧୀନତା ସଂଗ୍ରାମର ବହି ପ୍ରକୃତିତ ହୋଇଥିଲା ୧୮୫୭ ଆନ୍ଦୋଳନ ସମୟରେ ବୀର ସୁରେନ୍ଦ୍ର ସାଏ ବିପ୍ଳବ ଅଗ୍ରଦୂତ ଥିଲେ । ପରବର୍ତ୍ତୀ ପର୍ଯ୍ୟାୟରେ ବହେ ମାତ୍ର ଅସହଯୋଗ, ଲବଣ ସତ୍ୟାଗ୍ରହ ଓ ଭାରତ ଛାଡ଼ ଆନ୍ଦୋଳନ ଓଡ଼ିଶାର ବିଭିନ୍ନ ଅଞ୍ଚଳରେ ସାଧାରଣ ଜନତା ଐକ୍ୟ ସଂଗ୍ରାମ କରାଇଥିଲେ । ଆଦିବାସୀ ମେଡ଼ା ଲକ୍ଷ ନାୟକ, ବିପ୍ଳବୀ ବାଘା ସତୀନ୍ ଓ ଶହୀଦ୍ ବାଜି ରାଉତ ତରମ ତ୍ୟାଗର ସ୍ମୃତି ମୁଖ୍ୟମନ୍ତ୍ରୀ ସୂଚାଇଥିଲେ । ଓଡ଼ିଶା ସ୍ୱାଧୀନତା ସଂଗ୍ରାମର ସ୍ମୃତି ଦିନଟିତ ବହୁ ଜ୍ଞାନ ରହିଥିଲେ ମଧ୍ୟ ସେଗୁଡ଼ିକ ମଧ୍ୟକୁ କେବଳ ଆଠଟି ସାମଗ୍ରୀ ମୂଲ୍ୟା କରାଯାଇ ଓ ସେସବୁ ମୂଲ୍ୟାକୁ ଏଠାରେ ଏକତ୍ର କରାଯାଇ ପ୍ରଦର୍ଶନ ଅନୁଷ୍ଠିତ ହେଉଥିବା ଉତ୍ତରାଧିକାରୀ ପଠାଯାଇଛି । ଏହି ମୂଲ୍ୟା କେବଳ ଓଡ଼ିଶାରେ ସ୍ୱାଧୀନତା ସଂଗ୍ରାମର ସୂଚକ ନୁହଁ ନାତୀୟ ଆନ୍ଦୋଳନର ଉଚ୍ଚ ମଧ୍ୟ ।

ଦେଶର ସ୍ୱାଧୀନତା, ସଂହତି ଓ ଏକତାପାଇଁ ସେମାନଙ୍କ ପ୍ରାଣଦତ୍ତା ପ୍ରାଣଦତ୍ତା ଦେଇଛନ୍ତି ସେମାନଙ୍କ ପ୍ରତି ଶ୍ରଦ୍ଧାଞ୍ଜଳି ସ୍ଥାପନ କରିବା ସଙ୍ଗେ ସଙ୍ଗେ ଏହି ଉତ୍ତରାଧିକାରୀ ସ୍ୱାଧୀନତା ସଂଗ୍ରାମୀମାନଙ୍କ ପ୍ରତି ସେ ଶ୍ରଦ୍ଧା ପ୍ରଣାମ କରାଇଥିଲେ ।

ଦାତ୍ତତ୍ୱ ଶ୍ରୀ ପ୍ରସନ୍ନ କୁମାର ଦାସ କହିଲେ ଅଗଷ୍ଟ ୧ ଆମ ଦେଶ ପତ୍ତନରେ ଏକ ପବିତ୍ର ଓ ସୁରକ୍ଷା ଦିବସ ମହାତ୍ମା ଗାନ୍ଧୀଙ୍କ ନେତୃତ୍ୱରେ ପରିଗୁଡ଼ିତ ଭାରତୀୟ ଜନତା ଆନ୍ଦୋଳନ ପୂର୍ଣ୍ଣିକାର ପରାଧୀନ ନିଶ୍ଚୟପୂର୍ଣ୍ଣ ଜନତା ବିପ୍ଳବର ଦେଇଥିଲେ । ସ୍ୱାଧୀନତା ସଂଗ୍ରାମରେ ବୀର ଶହୀଦମାନେ ପ୍ରାଣଦତ୍ତା ଦେଇଥିଲେ ସେମାନଙ୍କ

ଭାରତ ଉଦ୍ଧୃତ ଶ୍ରଦ୍ଧା ଅର୍ପଣ କରି ବାଚସ୍ପତି ଶ୍ରୀ ଦାସ
କହିଲେ ଯେ ଏହି ଦୀର ଶ୍ରଦ୍ଧାଦମାନଙ୍କ ଆଦୃଷ୍ଟି ଫଳରେ
ଭାରତବର୍ଷ ଏବେ ପୃଥିବୀର ସର୍ବଶ୍ରେଷ୍ଠ ଓ ସର୍ବବୃହତ୍ ରାଷ୍ଟ୍ର
ରୂପେ ଗୌରବ ଅର୍ଜନ କରିଛି । ଭାରତର ସଂସ୍କୃତି ଓ
ଐତିହ୍ୟ ସମ୍ପର୍କୀକୃତାର ପ୍ରତୀକ ହୋଇ ବର୍ଣ୍ଣନା କରି ଦେଶକୁ
ଅଧିକ ସୁଦୃଢ଼ ଓ ସମୃଦ୍ଧିଶାଳୀ କରିବା ପାଇଁ ଆଜ୍ଞା ସମାଧାସତ
ଦେବଙ୍କ ନେତାକୁ ସେ ଜନସାଧାରଣଙ୍କୁ ନିବେଦନ କରିଥିଲେ ।

ଭବତ ଆଗମ ପୂର୍ବରୁ ଐତିହାସିକ ମୂଲିକା ବହନ କରି
ରାଜସରକାରୀ ମନ୍ତ୍ରୀ ଓ ସ୍ୱାଧୀନତା ସଂଗ୍ରାମୀଙ୍କୁ
ଏକ ଶୋଭାଯାତ୍ରାରେ ଆସି ପ୍ରଥମେ ମହାତ୍ମା ଗାନ୍ଧୀଙ୍କ ପ୍ରତିମୂର୍ତ୍ତି
ଉପରେ ପୂଜାମାଳ୍ୟ ଅର୍ପଣ କରିଥିଲେ । ସତ୍ୟ ସତ୍ୟରେ
ଐତିହାସିକ ମୂଲିକାକୁ ସଂପୂର୍ଣ୍ଣ ମନ୍ତ୍ରୀ ରାଜ୍ୟପାଳଙ୍କୁ
ଅର୍ପଣ କରିଥିଲେ । ରାଜ୍ୟପାଳ ବାଚସ୍ପତିଙ୍କୁ ମୂଲିକା ପାତ୍ର
ହସ୍ତାଗର କରିଥିଲେ । ପରେ ଆଠଟି ସ୍ଥାନର ମୂଲିକା
ବାଚସ୍ପତି ଏକତ୍ରିତ କରି ବିଶିଷ୍ଟ ସ୍ୱାଧୀନତା ସଂଗ୍ରାମୀ
ଶ୍ରୀ ବିନୋଦ କାନୁନଗୋ ଓ ଶ୍ରୀମତୀ ପାର୍ବତୀ ଗିରି ଓ ବିଶିଷ୍ଟ
ଜାତୀୟ ଶ୍ରୀମତୀ ମିନତି ମହାପାତ୍ର ଓ ଶ୍ରୀ ବିଜୟ କୁମାର
ଶତପଥୀଙ୍କୁ ଦିଲ୍ଲୀ ନେବା ଉଦ୍ଦେଶ୍ୟରେ ପ୍ରଦାନ କରିଥିଲେ ।
ପରେ ପରେ ସମବେଦ ସ୍ୱାଧୀନତା ସଂଗ୍ରାମୀ, ବିଧାୟକ
ଓ ବିଶିଷ୍ଟ ବ୍ୟକ୍ତିମାନେ ମୂଲିକା ପ୍ରତି ପୂଜା ପ୍ରଦାନ ପୂର୍ବକ
ସମ୍ମାନ ପ୍ରଦର୍ଶନ କରିଥିଲେ ।

ବିଶିଷ୍ଟ ଐତିହାସିକ ତତ୍କାଳ ମନ୍ତ୍ରୀ ନାଥ ଦାସ ମୂଲିକା
ଦେହାନ୍ତ ହୋଇଥିବା ଆଠଗୋଟି ଐତିହାସିକ ପାଠକ
ମଧ୍ୟ ବର୍ଣ୍ଣନା କରିଥିଲେ ।

କବିତ ମାସ ୧ ତାରିଖଠାରୁ ୬ ତାରିଖ ମଧ୍ୟରେ
ସମରପୁର ଜିଲ୍ଲାର ଦୀର ସୁରେନ୍ଦ୍ର ସାଏଙ୍କ ଜନ୍ମସ୍ଥାନ ଶିଶୁ,
କାଲେଣ୍ଡର ଜିଲ୍ଲାର ଚଷାଖଣ୍ଡ, ଭରମ ଓ ଇଂରୁଡି, ଦେବନାମ
କିଶର ନାଳକଣ୍ଠପୁର, କୋରାପୁଟ ଜିଲ୍ଲାର ପାପଡାହାଣ୍ଡି,
ଗଞ୍ଜାମ ଜିଲ୍ଲାର ବୁଢ଼ପୁର କେନ୍ଦ୍ର କେଳ, କଟକ ଜିଲ୍ଲାର କାଳପଡା-
ବଦାମାଟିଆଠାରୁ ପବିତ୍ର ମୂଲିକା ସଂଗ୍ରହ କରାଯାଇଥିଲା ।

ଶିଳ୍ପ କେନ୍ଦ୍ରକୁ ବିଦ୍ୟୁତ୍ ଯୋଗାଣ

ରାଜ୍ୟରେ ପ୍ରତିଷ୍ଠିତ ଶିଳ୍ପ କେନ୍ଦ୍ର ଏବଂ ନୂଆ ହୋଇ
ବିଦ୍ୟୁତ୍ ପ୍ରଦାନ ଶିଳ୍ପ ସଂସ୍ଥାଗୁଡ଼ିକୁ ଗୁରୁତ୍ୱା ମୂଳାବଳ ବିଦ୍ୟୁତ୍ ଶକ୍ତି
ଯୋଗାଇ ଦେବାପାଇଁ ପରିଷଦ ତରଫରୁ ସବୁମତେ ଉଦ୍ୟମ
କରାଯାଇଛି । କ୍ଷୁଦ୍ର ଓ ମଧ୍ୟମ ଶିଳ୍ପପାଇଁ କୌଣସି ଅସୁବିଧା
ନଥିଲେ ମଧ୍ୟ ବୃହତ୍ ଶିଳ୍ପସଂସ୍ଥାଗୁଡ଼ିକର ଉତ୍ପାଦନକୁ ଗୁରୁ
ବିଦ୍ୟୁତ୍ ଶକ୍ତି ଯୋଗାଇ ଦିଆଯାଏ । ଗୋଟିଏ ଜଳବର୍ଷରେ
ପରିଷଦ କେତେ ପରିମାଣରେ ବିଦ୍ୟୁତ୍ ଶକ୍ତି ଉତ୍ପାଦନ ହେବ,
ତାହା ହିସାବକୁ ନେଇ ବୃହତ୍ ଶିଳ୍ପସଂସ୍ଥାଗୁଡ଼ିକୁ ସେମାନଙ୍କ
ପ୍ରତିଷ୍ଠା କେତେ ଭାଗ ଶକ୍ତି ଯୋଗାଇ ଦିଆଯିବ, ତାହା
ସରକାରଙ୍କ ଦ୍ୱାରା ସ୍ଥିର କରାଯାଇ ତଦନୁସାରେ ସେମାନଙ୍କୁ
ନିର୍ଦ୍ଧାରିତ ପରିମାଣର ବିଦ୍ୟୁତ୍ ଶକ୍ତି ଯୋଗାଇ ଦିଆଯାଉଥାଏ ।

ହିସାବକୁ କରାଯାଏ ଯେ ଗତ ୧୯୮୬ ମସିହା ମାର୍ଚ୍ଚ
ମାସ ଶେଷସୁଦ୍ଧା ରାଜ୍ୟର ଶିଳ୍ପ ଗ୍ରାହକଙ୍କ ସଂଖ୍ୟା ପ୍ରାୟ

୨୦,୨୦୮ । ସେଥିମଧ୍ୟରୁ ୧୦୦ କିଲୋଓଆର୍ଟରୁ ଊର୍ଦ୍ଧ୍ୱ
ବିଦ୍ୟୁତ୍ ଶକ୍ତି ବ୍ୟବହାର କରୁଥିବା ଗ୍ରାହକଙ୍କ ସଂଖ୍ୟା ୪୮୦
ଏବଂ ମଧ୍ୟମ ଓ କ୍ଷୁଦ୍ର ଶିଳ୍ପ ସଂଖ୍ୟା ୧୯,୭୨୮ । ରାଜ୍ୟର
ସର୍ବମୋଟ ବିଦ୍ୟୁତ୍ ବିନିଯୋଗର ଶତକଡ଼ା ପ୍ରାୟ ୭୩ ଭାଗ
କେନ୍ଦ୍ର ଶିଳ୍ପକେନ୍ଦ୍ରଗୁଡ଼ିକୁ ଯୋଗାଇ ଦିଆଯାଇଥିବାରୁ ଏବଂ
ରାଜ୍ୟରେ ଗୁରୁତ୍ୱା ମୂଳାବଳ ବିଦ୍ୟୁତ୍ ଶକ୍ତି ଅଭାବ ପଡ଼ୁଥିବାରୁ
ଶିଳ୍ପ କେନ୍ଦ୍ରଗୁଡ଼ିକରେ ଶକ୍ତି ସଂରକ୍ଷଣ ବ୍ୟବସ୍ଥା ଗ୍ରହଣ କରିବା
ଏକାନ୍ତ ଆବଶ୍ୟକ । ଶିଳ୍ପ କେନ୍ଦ୍ରରେ ଥିବା ଯନ୍ତ୍ରପାତି-
ଗୁଡ଼ିକର ଉପଯୁକ୍ତ ରକ୍ଷଣାବେକ୍ଷଣ ସଙ୍ଗେ ସଙ୍ଗେ ନୂତନ
ଶିଳ୍ପନୀତି ଅନୁସାରେ ସେଗୁଡ଼ିକର ଆଧୁନିକୀକରଣ ଓ
ନୂତନ ବାରିଗରୀ କୌଶଳ ପ୍ରୟୋଗକରି ସେଥିରେ ଉଲ୍ଲେଖ
କରାଯାଉଥିବା ସୁଯୋଗଗୁଡ଼ିକୁ ଗ୍ରହଣ କରିବା ଆବଶ୍ୟକ ।
ଏହା ଫଳରେ ଉତ୍ପାଦନ ବିଦ୍ୟୁତ୍ ଶକ୍ତି ରାଜ୍ୟର ଅନୁଭବ
ଅଞ୍ଚଳରେ ପଡ଼ିଉଠୁଥିବା ଶିଳ୍ପକେନ୍ଦ୍ରଗୁଡ଼ିକରେ ବ୍ୟବହାର
କରାଯାଇ ପାରିବ ।

ପରିଷଦର ନିଜସ୍ୱ ବିଦ୍ୟୁତ୍ ଉତ୍ପାଦନ ରାଜ୍ୟର ଗୁରୁତ୍ୱା
ପୂରଣପାଇଁ ଯଥେଷ୍ଟ ହେଉନଥିବାରୁ ନିଅନ୍ତୁ ଆ ସମୟରେ
କେତେକ ବୃହତ୍ ଶିଳ୍ପସଂସ୍ଥାକୁ ବିଦ୍ୟୁତ୍ କଟକଣା
କରାଯାଇ ଆଭ୍ୟନ୍ତରୀଣ ବ୍ୟବହାର ପ୍ରଣାଳୀକୁ ନିୟନ୍ତ୍ରଣ କରିବା
ନିମନ୍ତେ ପଡୋଶୀ ରାଜ୍ୟରୁ ବିଦ୍ୟୁତ୍ ଶକ୍ତି ଆମଦାନି କରାଯାଏ ।
ଏହି ବିଦ୍ୟୁତ୍ ଶକ୍ତି ପିଛା ମୂଲ୍ୟ ରାଜ୍ୟରେ ଉତ୍ପାଦିତ
ମୂଲ୍ୟଠାରୁ ଅଧିକ ହୋଇଥିବାରୁ ଯେଉଁ ବୃହତ୍ ଶିଳ୍ପ ଅଧିକ
ହାରରେ ମହାସୁର ଦେଇ ଶକ୍ତି ବିନିଯୋଗପାଇଁ ସମ୍ମତ
ପ୍ରଦାନ କରନ୍ତି, ସେମାନଙ୍କୁ ତାହା ଯୋଗାଇ ଦିଆଯାଏ ।

ରାଜ୍ୟ ସରକାରଙ୍କର ୧୯୮୬ ମସିହା ଶିଳ୍ପନୀତି
ଅନୁସାରେ କେତେକ ଶ୍ରେଣୀର ଶିଳ୍ପକେନ୍ଦ୍ରକୁ ବିଦ୍ୟୁତ୍
ମାହାସୁରରେ ରିହାତି ଦେବା ସଙ୍ଗେ ସଙ୍ଗେ ଏଥିରେ ଉଲ୍ଲେଖ
ଥିବା ନିୟମଗୁଡ଼ିକୁ ପରିଷଦ ଯଥାରୀତି ପାଳନ କରି
ଆସୁଛନ୍ତି । ନୂତନ ଶିଳ୍ପକେନ୍ଦ୍ରଗୁଡ଼ିକୁ ଶୀଘ୍ର ନିପରି ବିଦ୍ୟୁତ୍
ଶକ୍ତି ଯୋଗାଇ ଦିଆଯିବ, ସେଥିପାଇଁ ସ୍ୱତନ୍ତ୍ର ବ୍ୟବସ୍ଥା
କରାଯାଇଛି ।

ଶିଳ୍ପକେନ୍ଦ୍ରଗୁଡ଼ିକରୁ ରାଜସ୍ୱ ଆଦାୟ ପରିଷଦର ଏକ
ସ୍ୱତନ୍ତ୍ରପୂର୍ଣ୍ଣ କାର୍ଯ୍ୟ ହୋଇଥିବାରୁ କେତେକ କ୍ଷେତ୍ରରେ ଏଥିରେ
ବ୍ୟତିକ୍ରମ ପରିଲକ୍ଷିତ ହେବା ଦ୍ୱାରା ଉଚ୍ଚତମୁତ୍ତମ ଯୋଜନା-
ଗୁଡ଼ିକୁ କାର୍ଯ୍ୟକାରୀ କରିବାରେ ଯୋଗ ପ୍ରତିବନ୍ଧକ ସୃଷ୍ଟି
ହେଉଛି । ଶିଳ୍ପକେନ୍ଦ୍ରଗୁଡ଼ିକ ଏଥିପ୍ରତି ଦୃଷ୍ଟି ଦେବା ଅତ୍ୟନ୍ତ
ଜରୁରୀ । ଏକ ନିଅନ୍ତୁ ଆ ପରିସ୍ଥିତିରେ ଶିଳ୍ପକେନ୍ଦ୍ରଗୁଡ଼ିକୁ
ଯଥାସମ୍ଭବ ବିଦ୍ୟୁତ୍ ଶକ୍ତି ଯୋଗାଇ ଦେବାପାଇଁ ପରିଷଦ
ତରଫରୁ କୌଣସି ଅବହେଦା ପ୍ରଦର୍ଶନ କରାଯାଏନାହିଁ ।

**ଓଡ଼ିଶାରେ ୩୩୮ଟି ଟେଲିଫୋନ
ଏକସ୍ତରକଞ୍ଚି**

ଓଡ଼ିଶାରେ ନୂଆ ଟେଲିଫୋନ ସଂଯୋଗ ନେବାପାଇଁ
୫୪୬୮ ଟି ଅବହେଦନପତ୍ର ବିଶ୍ୱରାଧାନ ଅବସ୍ଥାରେ ରହିଛି ।
ସବୁଜ ଯୋଜନା ଶେଷ ସୁଦ୍ଧା ଏମାନଙ୍କୁ ଟେଲିଫୋନ ଯୋଗାଇ
ଦିଆଯିବାର ପ୍ରତ୍ୟାକ୍ଷ ଅଛି ବୋଲି ରାଜ୍ୟସରକାରଙ୍କୁ ଜଣାପଡ଼ିବ
ମହାପାତ୍ରଙ୍କ ଏକ ପ୍ରଶ୍ନର ଉତ୍ତର ଦେଇ ଯୋଗାଯୋଗ

ରାଷ୍ଟ୍ରମତା ଶ୍ରୀ ସତ୍ୟୋଦୟ ମୋହନ ଦେବ ପ୍ରକାଶ କରିଛନ୍ତି ।
ଶ୍ରୀ ଦେବ କହିଲେ ଯେ ଚଳିତବର୍ଷ ମାର୍ଚ୍ଚ ମାସ ଶେଷ
ସୁଦ୍ଧା ଓଡ଼ିଶାରେ ମାମାଟି ଟେଲିଫୋନ ଏକସଂକେତ ଥିଲ ।
ଗତ ତିନିବର୍ଷ ମଧ୍ୟରେ ମୋଟ ୧୦,୨୩୨ ଟେଲିଫୋନ
ସଂଯୋଗ ଯୋଗାଇ ଦିଆଯାଇଛି । ଗତ ଆର୍ଥିକ ବର୍ଷ
ମଧ୍ୟରେ ଯୋଗାଇ ଦିଆଯାଇଥିବା ଟେଲିଫୋନ ସଂଖ୍ୟା
ହେଉ ୩୧୪୭ । ୧୯୮୪-୮୫ ଓ ୧୯୮୫-୮୬ ରେ ଯଥାକ୍ରମେ
୩୯୧୮ ଓ ୩୧୭୭ ଲକ୍ଷ ସଂଯୋଗ କରାଯାଇଛି ବୋଲି
ସେ ପ୍ରକାଶ କରିଥିଲେ ।

**ଗୋପାଳପୁରକୁ ସୁରୁଦନଆ ବନ୍ଦର
କର୍କା ପାଇଁ ଯୋଜନା**

ଗୋପାଳପୁର ବନ୍ଦରକୁ ଏକ ସରୁଦିନିଆ ବନ୍ଦରରେ
ପରିଣତ କରିବାପାଇଁ ରାଜ୍ୟ ସରକାରଙ୍କ ଯୋଜନା ଅଛି ।
ରାଜ୍ୟସଭାରେ ଶ୍ରୀ ବାସୁଦେବ ମହାପାତ୍ରଙ୍କ ଏକ ପ୍ରଶ୍ନର
ଉତ୍ତର ଦେଇ ଉତ୍ତୁକ୍ତ ପରିବହନ ମନ୍ତ୍ରୀ ଶ୍ରୀ ରାଜେଶ ପାଠରାୟ
ଏହା ପ୍ରକାଶ କରିଛନ୍ତି । ସେ କହିଲେ ଯେ ଗୋପାଳପୁର କ୍ଷୁଦ୍ର
ବନ୍ଦରର ପରିଚ୍ଛେଦନା ଓ ଉନ୍ନୟନ ଦାୟିତ୍ୱ ଓଡ଼ିଶା ସରକାରଙ୍କ
ଉପରେ ନ୍ୟସ୍ତ । ରାଜ୍ୟ ସରକାରଙ୍କ ପକ୍ଷରୁ ଯୋଗାଇ
ଦିଆଯାଇଥିବା ତଥ୍ୟ ଅନୁଯାୟୀ ଏହି ବନ୍ଦର ଚଳିତ ବର୍ଷ
ଫେବୃଆରୀ ୨୭ ତାରିଖରୁ କାର୍ଯ୍ୟକାରୀ ହେଉଛି ଏବଂ ଏହା
କରିଥାରେ ବାର୍ଷିକ ୫-୨୭ ଲକ୍ଷ ମେଟ୍ରିକ ଟନ୍ ମାତ୍ର ସରବରାହ
କରାଯିବାର ଯୋଜନା ରହିଛି ।

ଶ୍ରୀ ପାଠରାୟ କହିଲେ ଏହି ବନ୍ଦର ବିକାଶରେ ଚଳିତ-
ବର୍ଷ ଜୁନ ମାସ ପୂର୍ବ ସୁଦ୍ଧା ୨୪୦୯.୩୬ ଲକ୍ଷ ଟଙ୍କା ବ୍ୟୟ
ହୋଇଛି ବୋଲି ରାଜ୍ୟ ସରକାରଙ୍କଠାରୁ ମିଳିଥିବା ତଥ୍ୟକୁ
ଉଦାହରଣ ଦେଲେ ।

ଓଡ଼ିଶା ଟେଲିକମ୍ୟୁନିକେସନରେ ଟି.ଭି. ବ୍ୟବସ୍ଥା

ଭୁବନେଶ୍ୱର ରେଳ ଷ୍ଟେସନରେ ସଂପୃକ୍ତ କୋର୍ଟ ସର୍ଭିସ
ରଙ୍ଗାନ ଟେଲିକମ୍ୟୁନିକେସନ ସେକ୍ଟର କାର୍ଯ୍ୟକାରୀ ହେଉଛି ଏବଂ ଚଳିତ
ଆର୍ଥିକ ବର୍ଷ ମଧ୍ୟରେ ଓଡ଼ିଶାର ଅନ୍ୟ କୌଣସି ଷ୍ଟେସନରେ
ଏଭଳି ବ୍ୟବସ୍ଥା ପ୍ରତିଷ୍ଠା କରାଯିବାର ପ୍ରକାଶ ମାହିଁ ବୋଲି
ରେଳଦାମ ମନ୍ତ୍ରୀ ଶ୍ରୀ ମାଧବରାଓ ସିଂଧିଆ ପ୍ରକାଶ
କରିଛନ୍ତି ।

ରାଜ୍ୟସଭାରେ ଶ୍ରୀ ବାସୁଦେବ ମହାପାତ୍ରଙ୍କ ଏକ ପ୍ରଶ୍ନର
ଉତ୍ତର ଦେଇ ଉତ୍ତର ମନ୍ତ୍ରୀ କହିଲେ ଯେ ଦେଶବ୍ୟାପୀ
୧୮ଟି ରେଳ ଷ୍ଟେସନରେ ବର୍ତ୍ତମାନ କୋର୍ଟ ସର୍ଭିସ ରଙ୍ଗାନ
ଟେଲିକମ୍ୟୁନିକେସନ ବ୍ୟବସ୍ଥା କାର୍ଯ୍ୟକାରୀ ହେଉଛି । ଏହି ସେକ୍ଟର
ସୁଚିକର ପ୍ରତିଷ୍ଠା ଓ ଉନ୍ନୟନକ୍ଷେତ୍ର ପ୍ରସାର ଉଦ୍ୟୋଗୀ-
ମାନଙ୍କ ପକ୍ଷରୁ ସେମାନଙ୍କ ନିଜ ଖର୍ଚ୍ଚରେ କରାଯାଏ ।

ସାତ୍ତା ସଂଖ୍ୟା ଓ ନୁରୁକୁ ଦୃଷ୍ଟିରୁ ଯେଉଁସବୁ ଷ୍ଟେସନରେ
ଉଦ୍ୟୋଗୀମାନେ ଅର୍ଥ ବିନିଯୋଗ କରିବାକୁ ଆଗ୍ରହୀ
ହେବେ ସେହିପ୍ରକାର ଦୃଷ୍ଟି ଦିଆଯାଇ ଟି.ଭି. ସେକ୍ଟର ବ୍ୟବହାର
ଉପରେ ଷ୍ଟେସନ ବଜାୟାଏ ବୋଲି ଶ୍ରୀ ସିଂଧିଆ ପ୍ରକାଶ କରିଥିଲେ ।

**ନେହେରୁ ଯୁବ ପ୍ରତିଷ୍ଠାନରେ
ଆଲୋଚନାଚକ୍ର**

ସ୍ୱାଧୀନତାର ୪୦ବର୍ଷ ପରି ଉପଲକ୍ଷେ
ନେହେରୁ ଯୁବ ପ୍ରତିଷ୍ଠାନରେ ଗତ୧୫ତାରିଖଦିନ
ସ୍ୱାଧୀନତା-ମୂଲ୍ୟାୟନ" ଶୀର୍ଷକ ଏକ ଆଲୋଚନାଚକ୍ର
ହୋଇଥିଲା । ଏଥିରେ ମୁଖ୍ୟ ଅତିଥିଭାବେ ଯୋ-
ଗିଶିଷ୍ଟ ସ୍ୱାଧୀନତା ସଂଗ୍ରାମୀ ଶ୍ରୀ ବିଜୟ ପାଣି
ସଂଗ୍ରାମରେ ତାଙ୍କର ଅନୁଭୂତି ବର୍ଣ୍ଣନା କରି କହିଲେ
ବିଭାଜନ ପ୍ରଥମେ ଆମ ସ୍ୱାଧୀନତାକୁ କୁଠାରାଗତ
ସ୍ୱାଧୀନତାର ସୁରକ୍ଷା ପାଇଁ କନସାଧାରଣକୁ ଶେ-
ଅତ୍ୟାଶ୍ରମରୁ ମୁକ୍ତ ରଖି ସେମାନଙ୍କ ଅର୍ଥନୈତିକ ଅବସ୍ଥା
ସାଧନ କରିବାକୁ ପଡ଼ିବ । ଆଲୋଚନାଚକ୍ରରେ
କରିଥିଲେ ଶିକ୍ଷାବିତ୍ର ଶ୍ରୀ ପ୍ରଫୁଲ୍ଲଚନ୍ଦ୍ର ମହାପାତ୍ର ।

**ତଟସିଲଭୁକ୍ତ ଜାତି ଓ ଉପଜାତି
ପାଇଁ ସ୍ୱତନ୍ତ୍ର ଯୋଜନା**

ସପ୍ତମ ଯୋଜନାର ପ୍ରଥମ ଦୁଇବର୍ଷ ମଧ୍ୟରେ
ତଟସିଲଭୁକ୍ତ ଜାତିର ୧,୮୨,୧୭୯ ପରିବାର ଓ
୨,୫୭,୨୯୯ ପରିବାରକୁ ଦାରିଦ୍ର୍ୟ ସୀମାରେଖା
ଉଠିବା ପାଇଁ ସହାୟତା ଯୋଗାଇ ଦିଆଯାଇଛି । ସ-
ପ୍ତମ ଯୋଜନା କାଳରେ ରାଜ୍ୟର ୪,୪୭,୩୦୪ ତଟସିଲଭୁ-
କ୍ତ ପରିବାର ଓ ୪,୯୦,୯୭୩ ଉପଜାତି ପରିବାର ଏଭଳି
ନିଉକରି ଦାରିଦ୍ର୍ୟ ସୀମାରେଖା ଉର୍ଦ୍ଧ୍ୱକୁ ଉଠି ପା-
ରାଜ୍ୟ ସଭାରେ ଶ୍ରୀ ବାସୁଦେବ ମହାପାତ୍ରଙ୍କ ଏକ
ଉତ୍ତର ଦେଇ କଲ୍ୟାଣ ଉପମନ୍ତ୍ରୀ ଶ୍ରୀ ଶିରିଧର
ଏହି ତଥ୍ୟ ପ୍ରକାଶ କରିଛନ୍ତି ।

ଶ୍ରୀ ଗମାଙ୍ଗୋ କହିଲେ ଯେ ସପ୍ତମ ଯୋଜନା
ତିନିବର୍ଷ ମଧ୍ୟରେ ତଟସିଲଭୁକ୍ତ ଜାତିର ଉଚ୍ଚ
ଉଦ୍ଦିଷ୍ଟ ସ୍ୱତନ୍ତ୍ର ଯୋଜନା ନିମନ୍ତେ ୧୩୯'୧୦ କୋଟି
ବ୍ୟୟ ଅଟକଳ ଧାର୍ଯ୍ୟ ହୋଇଥିଲା । ଏଥିରୁ କେନ୍ଦ୍ର ସ-
ସ୍ୱତନ୍ତ୍ର ସହାୟତା ପରିମାଣ ଥିଲା ୧୯'୩୯ କୋଟି
ସେହିଭଳି ଆଦିବାସୀ ଉପଯୋଜନା ପାଇଁ ଚଳିତ
ପ୍ରଥମ ତିନି ବର୍ଷରେ ବ୍ୟୟ ଅଟକଳ ୪୮୭'୦୧ କୋଟି
ଥିଲା । ଏଥିରୁ କେନ୍ଦ୍ର ସରକାରଙ୍କ ସ୍ୱତନ୍ତ୍ର ସହାୟତା
ଥିଲା ୬୨'୧୪ କୋଟି ଟଙ୍କା । ସମଗ୍ର ଷଷ୍ଠ ଯୋଜନା
ସ୍ୱତନ୍ତ୍ର ଯୋଜନା ପାଇଁ ୧୧୪'୩୪ କୋଟି ଟଙ୍କା
ଅଟକଳ ଥିଲାବେଳେ କେନ୍ଦ୍ରୀୟ ସହାୟତା ପରିମାଣ
୨୪'୮୮ କୋଟି ଟଙ୍କା । ସେହି ସମୟ ମଧ୍ୟରେ
ଉପଯୋଜନାର ବ୍ୟୟ ଅଟକଳ ୪୭୧.୩୮ କୋଟି
ଥିଲାବେଳେ କେନ୍ଦ୍ରୀୟ ସହାୟତା ପରିମାଣ ଥିଲା
କୋଟି ଟଙ୍କା ।

ସ୍ୱତନ୍ତ୍ର ଯୋଜନା ଓ ଆଦିବାସୀ ଉପ-
କାର୍ଯ୍ୟକାରୀତା ବିଭିନ୍ନ ସ୍ତରରେ ସମୀକ୍ଷା କରାଯାଇଛି
ଶ୍ରୀ ଗମାଙ୍ଗୋ ପ୍ରକାଶ କରିଥିଲେ । ଷଷ୍ଠ
ସମୀକ୍ଷା ବିଲପାତ ତଥା ରାଜ୍ୟ ସରକାର କରୁଥିବା
କେନ୍ଦ୍ର କଲ୍ୟାଣ ମହାଶକ୍ତିର ଅର୍ଥସମ୍ବଳନେ ମଧ୍ୟ

ପରିଦର୍ଶନ କରୁଛନ୍ତି । ଯୋଜନା କମିଶନ ଓ ଜନ୍ମାଣ ମନ୍ତ୍ରଣାଳୟରେ ଏ ସଂକ୍ରାନ୍ତ ଆନ୍ଦୋଳନ କରିଥାନ୍ତେ କାର୍ଯ୍ୟକ୍ରମର ଦୂରଦର୍ଶନ କରାଯାଇଛି ବୋଲି ସେ କହିଥିଲେ ।

ଚନ୍ଦ୍ରପୁର ଶୁଷ୍କ ବିକାଶ ପାଇଁ ପଦକ୍ଷେପ

ଲୁଣିପାଣି ଚିକିତ୍ସା ଶୁଷ୍କ ବିକାଶ ପାଇଁ ପୁରୀ ଓ ବାଲେଶ୍ଵର-ଠାରେ ଅବସ୍ଥିତ 'ଲୁଣିପାଣି ମହାଶକ୍ତି ସଂଘ' ଚରପୁର ଗଡ଼ ଚନ୍ଦ୍ରପୁର ମାସରେ ୨୨୦ ହେକ୍ଟର ଲୁଣିପାଣି ଅନ୍ତର୍ଗତ ସର୍ଭେ କରାଯାଇଛି । ଉକ୍ତ ସଂଘ ଚରପୁର ୨ ଜଣକର ଆନ୍ଦୋଳନ ପ୍ରତି ବ୍ୟାଙ୍କ ରାଶି ମ-ରୁରୀ ପାଇଁ ଚିକିତ୍ସା ବ୍ୟାଙ୍କକୁ ପୁସ୍ତାକିଣ କରାଯିବା ସଙ୍ଗେ ସଙ୍ଗେ ୧୯ ଜଣ ଉପରୋକ୍ତକୁ ସର୍ବସ୍ୱତ୍ୱି ଆକାରରେ ୨୭,୫୨୭ ଟଙ୍କା ଦିଆଯାଇଛି । ଗରମାପ ଶେଷ ସୁଦ୍ଧା ସମୁଦାୟ ୨୩ ଜଣ ଉପରୋକ୍ତକୁ ସର୍ବସ୍ୱତ୍ୱି ଆକାରରେ ୩୭,୬୧୨ ଟଙ୍କା ଉକ୍ତ ସଂଘ ଚରପୁର ଦିଆ-ଯାଇଛି ।

ଲୁଣିପାଣି ମାଛ ଶୁଷ୍କ ଉତ୍ପାଦନ ସକାଶେ ୨ ଗୋଟି ଲୁଣିପାଣି ମହାଶକ୍ତି ଉତ୍ପାଦନ ସଂଘା ଗୋଟିଏ ଗଞ୍ଜାମ ଓ ପୁରୀ ଜିଲ୍ଲାକୁ ନେଇ ପୁରୀଠାରେ ଓ ଅନ୍ୟାନ୍ୟ କଟକ ଓ ବାଲେଶ୍ଵର ଜିଲ୍ଲାକୁ ନେଇ ବାଲେଶ୍ଵରଠାରେ ପ୍ରତିଷ୍ଠା କରାଯାଇଛି । ଚିକିତ୍ସା ଶୁଷ୍କ ପାଇଁ ଏ ପର୍ଯ୍ୟନ୍ତ ୪୬୨ ହେକ୍ଟର ଜମାଧାରର ଉତ୍ପାଦନ କରାଯାଇଛି । ଚଳିତ ଆର୍ଥିକ ବର୍ଷରେ ଲୁଣିପାଣି ମହାଶକ୍ତି ଉତ୍ପାଦନ ସଂଘା ଦ୍ଵାରା ୬୦୦ ହେକ୍ଟର ଲୁଣିପାଣି ଜମାଧାରର ଉତ୍ପାଦନ ପ୍ରସ୍ତାବ ରହିଛି ।

ଏହା ବ୍ୟତୀତ କେନ୍ଦ୍ରୀୟ ସାହାଯ୍ୟ କ୍ଷେତ୍ର ବିକାଶ କାର୍ଯ୍ୟକ୍ରମ (ଏ. ଏ. ଡି. ପି.) ଯୋଜନା କରିଥାନ୍ତେ ଲୁଣିପାଣି ମାଛଶୁଷ୍କ ପୋଖରୀ ଖନନ କାର୍ଯ୍ୟ ଭାରତ ସରକାରଙ୍କ ଶ୍ରଦ୍ଧାଳୟ ୫୦ ଲାକ୍ଷ ସାହାଯ୍ୟରେ ସ୍ଵରୁଛି । ଉକ୍ତ କାର୍ଯ୍ୟକ୍ରମ ଅନୁଯାୟୀ ୬ ହେକ୍ଟର ଆୟତନ ପୋଖରୀର ଉତ୍ପାଦନ ନିମନ୍ତେ ରାଜ୍ୟ ସୋବନାରେ ୨ ଲକ୍ଷ ୫୦ ହଜାର ଏବଂ କେନ୍ଦ୍ରୀୟ ସୋବନାରେ ୨ ଲକ୍ଷ ୫୦ ହଜାର ଟଙ୍କା ବ୍ୟୟ କରାଯିବ । ଏଗୁଡ଼ିକ ଶୁଦ୍ଧଶୁଷ୍କ ଓ ନାମମାତ୍ର ମାଛଶୁଷ୍କକୁ ଦୀର୍ଘନିଆଦୀ ସ୍ଵତ୍ଵରେ ପକା ଦିଆଯିବାର ବ୍ୟବସ୍ଥା ହୋଇଛି । ଚଳିତ ଆର୍ଥିକ ବର୍ଷରେ ଏକ ଚିକିତ୍ସା କାର୍ଯ୍ୟକ୍ରମ ହ୍ୟାଡ଼ରେ ପାରାକମପଠାରେ ପ୍ରତିଷ୍ଠା କରାଯିବା ପାଇଁ ପ୍ରସ୍ତାବ ରହିଛି ।

୧୯୮୭-୮୮ ଆର୍ଥିକ ବର୍ଷ ପାଇଁ ରାଜ୍ୟରେ ଲୁଣିପାଣି ଚିକିତ୍ସା ଶୁଷ୍କ ପାଇଁ ୨୬ ଲକ୍ଷ ଟଙ୍କା ବ୍ୟୟ କରାଯିବା ପାଇଁ ମଧ୍ୟ ବ୍ୟବସ୍ଥା ହୋଇଛି ।

ସାମୁଦ୍ରିକ ସାମଗ୍ରୀ ଉତ୍ପାଦନ ଉତ୍ପାଦନ କର୍ମପ୍ରସ୍ଥ (ଏନ୍. ଟି. ଇ. ଟି. ଏ.) ପ୍ରାନ୍ତ ସରକାରଙ୍କ ସମ୍ପର୍କରେ ସହଯୋଗରେ ସମୁଦ୍ର ଉପକୂଳବର୍ତ୍ତୀ ଗୋପାଳପୁରଠାରେ ଗୋଟିଏ ଚି-ପୁଡ଼ି

କାର୍ଯ୍ୟକ୍ରମ ହ୍ୟାଡ଼ରେ ୭୦ ଲକ୍ଷ ୮୫ ହଜାର ଟଙ୍କା ବ୍ୟୟରେ ପ୍ରତିଷ୍ଠା କରାଯିବ । ଏଥିପାଇଁ ଆବଶ୍ୟକୀୟ ଚଳି ରାଜ୍ୟ ସରକାର ଯୋଗାଇ ଦେବେ । ହ୍ୟାଡ଼ରେ ସଂପୂର୍ଣ୍ଣ ହେଲେ ୫୦ ନିୟୁତ ଚି-ପୁଡ଼ି ଶୁଷ୍କ କାର୍ଯ୍ୟକ୍ରମ ଏଠାରୁ ଉପାଦିତ ହେବ ।

ଚଳିତ ବର୍ଷ ୯୮୦ ଲକ୍ଷ ଟଙ୍କା ବର୍ଣ୍ଣନା କରାଯିବା ପାଇଁ ବ୍ୟବସ୍ଥା

ଚଳିତ ଆର୍ଥିକ ବର୍ଷରେ ରାଜ୍ୟରେ ୪୫,୫୩୮ ହେକ୍ଟର ଜମିରେ ବୃକ୍ଷ ରୋପଣ, ୬୧,୧୦୮ ହେକ୍ଟର ଜମିରେ ପୁନଃରୋପଣ, ୩୫,୨୫୦ ହେକ୍ଟର ପାଳା ଜାଗାମାନଙ୍କରେ ବୃକ୍ଷ ରୋପଣ ଏବଂ ୧,୧୨୩ କିଲୋମିଟର ଅକ୍ଷରରେ ପଥପାର୍ଶ୍ଵ ବୃକ୍ଷ ରୋପଣ କରାଯିବା ସଙ୍ଗେ ସଙ୍ଗେ ଗ୍ରାମାଞ୍ଚଳ ବରିଦ୍ଵ ଲୋକଙ୍କ ବନାବଳୀ କାର୍ଯ୍ୟକ୍ରମ ଅନୁଯାୟୀ ୧୮୦ ଲକ୍ଷ ଟଙ୍କା ବ୍ୟୟ କରାଯିବାର କାର୍ଯ୍ୟକ୍ରମ ରହିଛି ।

ଗତ ଆର୍ଥିକ ବର୍ଷରେ ୧ ଲକ୍ଷ ୬ ହଜାର ୬୭୭ ହେକ୍ଟର ଜମିରେ ବୃକ୍ଷ ରୋପଣ କରାଯାଇଛି । ଉକ୍ତ ସମୟ ମଧ୍ୟରେ ୨୪ କୋଟି ବୃକ୍ଷ ରୋପଣ କରାଯିବା ପାଇଁ କାର୍ଯ୍ୟକ୍ରମ ଥିଲା ବେଳେ ୨୩ କୋଟି ୨୭ ଲକ୍ଷ ବୃକ୍ଷ ରୋପଣ କରାଯାଇଛି । ଚନ୍ଦ୍ରପୁର ମୁଖ୍ୟ ବନ ସଂରକ୍ଷକଙ୍କ ସଂଘା ଚରପୁର ୪୧,୯୭୪ ହେକ୍ଟର, ଓଡ଼ିଶା ବୃକ୍ଷ ରୋପଣ ଉତ୍ପାଦନ ନିଗମ ଚରପୁର ୩୧,୬୧୩ ହେକ୍ଟର, ସ୍ଵତନ୍ତ୍ର ବନାବଳୀ ପ୍ରକଳ୍ପରେ ୧୫,୧୨୫ ହେକ୍ଟର, ଓଡ଼ିଶା ବନ ନିଗମ ଦ୍ଵାରା ୨୩୦ ହେକ୍ଟର, ସିନିଟିପାଳ ବନ ଉତ୍ପାଦନ ନିଗମ ଚରପୁର ୧,୫୩୫ ହେକ୍ଟର ଓ ମୁଲିକା ସଂରକ୍ଷଣ ବିଭାଗ ଚରପୁର ୧୫,୭୦୦ ହେକ୍ଟର ଜମିରେ କରାଯାଇଥିବା ବୃକ୍ଷ ରୋପଣ ଅବର୍ତ୍ତୁତ ।

୪୫ ପଞ୍ଚବାର୍ଷିକ ଯୋଜନାରେ ଓଡ଼ିଶାରେ ପ୍ରାୟ ୩ ଲକ୍ଷ ୫୦ ହଜାର ହେକ୍ଟର ଜମିରେ ବୃକ୍ଷ ରୋପଣ କରାଯାଇଛି ।

୧୯୮୭ରେ ଜଙ୍ଗଲ ବିଭାଗ ଚରପୁର ଦ୍ଵାରା କରାଯିବା ପାଇଁ ସମୁଦାୟ ୧,୫୬୩ ହେକ୍ଟର ଜମିରେ ପ୍ରାୟ ୧୦ କୋଟିରୁ ଅଧିକ ପ୍ରଭୃତ କରାଯାଇଛି । ସେଥିମଧ୍ୟରେ ମୁଖ୍ୟ ବନ ସଂରକ୍ଷକଙ୍କ ସଂଘା ୨୯୮ ହେକ୍ଟର ଜମିରେ, ସାମାଜିକ ବନାବଳୀ ପ୍ରକଳ୍ପ ଦ୍ଵାରା ୬୬୧ ହେକ୍ଟର ଜମିରେ ଏବଂ ଓଡ଼ିଶା ବୃକ୍ଷ ରୋପଣ ଉତ୍ପାଦନ ନିଗମ ୬୦୪ ହେକ୍ଟର ଜମିରେ ପ୍ରାୟ ୧୦ କୋଟି ପ୍ରଭୃତ କରାଯିବ ।

ଦଶମକ୍ରମରୁ କୁଳର ଏନ୍. ଆର. ଇ. ପି.ରେ ୭୦ଟି ପ୍ରକଳ୍ପର କାର୍ଯ୍ୟ ସଂପୂର୍ଣ୍ଣ

କୋରାପୁଟ ଜିଲ୍ଲା ଦଶମକ୍ରମରୁ ୬-ବର୍ଷରେ କାର୍ଯ୍ୟକାରୀ ହେଉଥିବା ଏନ୍. ଆର. ଇ. ପି. କାର୍ଯ୍ୟକ୍ରମ ଅନୁଯାୟୀ ଗତ ଆର୍ଥିକ ବର୍ଷଠାରୁ ଏପର୍ଯ୍ୟନ୍ତ ୭୦ଟି ଉତ୍ପାଦନ ପ୍ରକଳ୍ପ ସଂପୂର୍ଣ୍ଣ କରାଯାଇଛି । ସେଗୁଡ଼ିକ ମଧ୍ୟରେ ୪ଟି ସୁଲଭ୍, ୬ଟି କ୍ଷୁଦ୍ର ଜଳସେଚନ ଯୋଜନା, ୨୨ଟି ରାଜା, ୧୨ଟି କୁପ୍, ୧ଟି ପୋଖରୀ, ୨ଟି ପଞ୍ଚାୟତ ଗୃହ, ଗୋଟିଏ ସୁନ୍ଦର ସଂଗ୍ରହ, ଗୋଟିଏ ମାକେଟ୍ ସେଟ୍ ଏବଂ ଅବିବାସୀ-ହରିଜନଙ୍କ

ନିମନ୍ତେ ନିର୍ମିତ ୧୨ଟି ବାସଗୃହ ଅନ୍ତର୍ଭୁକ୍ତ । ଏହାଛଡ଼ା ୧୮ଟି ପ୍ରକଳ ନିର୍ମାଣାଧୀନ ଅଛି । ଏସବୁ ବାବଦରେ ୧୧ଲକ୍ଷ ୯୦ ହଜାର ଟଙ୍କା ବ୍ୟୟ କରାଯାଇଛି ବୋଲି ଏକ ସମୀକ୍ଷାରୁ ପ୍ରକାଶ ।

ଗତ ୬ ତାରିଖ ଦିନ ଶିକ୍ଷା, ଜୀଡ଼ା ଓ ଯୁବ କଲ୍ୟାଣ ମନ୍ତ୍ରୀ ଶ୍ରୀ ଯଦୁନାଥ ଦାଶ ମହାପାତ୍ରଙ୍କ ଅଧ୍ୟକ୍ଷତାରେ ଏହି ବୃକ୍ଷର ବିଶେଷତା କାର୍ଯ୍ୟକ୍ରମର ଅଗ୍ରଗତି ସଂପର୍କରେ ସମୀକ୍ଷା ବୈଠକ ଅନୁଷ୍ଠିତ ହୋଇଥିଲା । ସମୀକ୍ଷାରୁ ପ୍ରକାଶ ଯେ ଗତ ଆର୍ଥିକ ବର୍ଷରୁ ଏ ପର୍ଯ୍ୟନ୍ତ ଆର: ଏଲ୍: ଇ: ଡି: ପି: ରେ ୧୮ଟି ସୁଲଗୁହ ସଂପୂର୍ଣ୍ଣ କରାଯାଇଛି ଏବଂ ୧୧ଟି ଗୃହ ନିର୍ମାଣାଧୀନ ଅଛି । ଏ ବାବଦରେ ଏହି ସମୟ ମଧ୍ୟରେ ମୋଟ ୪ଲକ୍ଷ ୨୪ ହଜାର ୬୫୧ ଟଙ୍କା ବ୍ୟୟ କରାଯାଇଛି ।

ଏହି ବୃକ୍ଷରେ ଆର. ଆର. ଡି. କାର୍ଯ୍ୟକ୍ରମରେ ୧୯୮୬-୮୭ରେ ୫୯୦ଟି ପରିବାରକୁ ଏବଂ ଇ. ଆର. ଆର. ପି. ରେ ୩୯୬ଟି ପରିବାରକୁ ବିଭିନ୍ନ କାର୍ଯ୍ୟକ୍ରମରେ ଅଭିଆନ କରାଯାଇଛି । 'ଗ୍ରାଉସେମ୍' କାର୍ଯ୍ୟକ୍ରମରେ ୧୯୮ ଜଣଙ୍କୁ ତାଲିମ ଦିଆଯାଇ ୭୮ ଜଣଙ୍କୁ ଅଭିଆନ କରାଯାଇଛି । ପାନୀୟ ଜଳ ବ୍ୟବସ୍ଥା ନ ଥିବା ୬୯ଟି ଗ୍ରାମରେ ନଳକୂପର ବ୍ୟବସ୍ଥା କରାଯାଇଛି । ଚଳିତବର୍ଷ ୬,୯୬୩ ଜଣ ପିଲାଙ୍କୁ ପ୍ରାଥମିକ ସ୍କୁଲରେ ଭର୍ତ୍ତି କରାଯାଇଛି ।

ସେତ ଓ ଶକ୍ତି ବିଭାଗରେ କଂପ୍ୟୁଟର ପ୍ରଚଳନ ବ୍ୟବସ୍ଥା

ସେତ ଓ ଶକ୍ତି ବିଭାଗର କାର୍ଯ୍ୟକୁ ଅଧିକ ଗତିଶୀଳ କରିବା ଉଦ୍ଦେଶ୍ୟରେ ସଂପୂର୍ଣ୍ଣ ସଚିବାଳୟ ଓ ଅନ୍ୟାନ୍ୟ କାର୍ଯ୍ୟାଳୟ-ଗୁଡ଼ିକରେ କଂପ୍ୟୁଟର ବ୍ୟବହାରକୁ ବୁଲୁଡ଼ ଦିଆଯାଇଛି । ଏହାର ପ୍ରଚଳନ ପଦରେ ବହୁ ଜଟିଳ କାର୍ଯ୍ୟକୁ ଅତି ସହଜରେ ଏବଂ ଖୁବ୍ କମ୍ ସମୟ ମଧ୍ୟରେ ସଂପାଦନ କରାଯାଇ ପାରୁଛି । ଏବେ କଂପ୍ୟୁଟର ଏହି ବିଭାଗର ଅଧିକାର ଓ ଇ-କିନିୟରମାନଙ୍କ ମନରେ ନୂତନ ପ୍ରେରଣା ଆଣିଦେଇଛି । ଗୋଟିଏ ସେତ ପ୍ରକଳର ବ୍ୟୟ ଅଳ୍ପକଳ ତଥା ଆବଶ୍ୟକ ପଦ୍ଧତିବା ନିର୍ମାଣ ସାମଗ୍ରୀର ବିକରଣୀ ଅତି ଅଳ୍ପ ସମୟ ମଧ୍ୟରେ କଂପ୍ୟୁଟର ଯୋଗାଇ ଦେଇଛି । ଏହି କାର୍ଯ୍ୟକ୍ରମରେ ବିଭାଗୀୟ ଅଧିକାର ଓ ଇ-କିନିୟରମାନଙ୍କୁ ତାଲିମ ଦେବା ପାଇଁ ସଂପୂର୍ଣ୍ଣ ରାଜଧାନୀ ସଚିବାଳୟଠାରେ ଏକ ଆଠଦିନିଆ ତାଲିମ କାର୍ଯ୍ୟକ୍ରମ ଅନୁଷ୍ଠିତ ହୋଇଥିଲା । ବିଭାଗୀୟ ଅଧିକାର ଓ ଇ-କିନିୟରଙ୍କୁ ମିଶାଇ ମୋଟ ୨୦ ଜଣଙ୍କୁ ତାଲିମ ଦିଆଯାଇଥିଲା । ତେଣୁଟି ସେକ୍ଟରେରାଜ୍ୟଠାରୁ ଆରମ୍ଭ କରି ସେକ୍ଟର ଅଧିକାର ପର୍ଯ୍ୟନ୍ତ ଏବଂ ବିଭିନ୍ନ ପାହ୍ୟାର ଇ-କିନିୟରମାନଙ୍କୁ ତାଲିମ ଦିଆଗଲା ।

ଉଦ୍‌ଯୋଗ୍ୟ ବିଭାଗରେ ମୁଖ୍ୟମନ୍ତ୍ରୀ ଶ୍ରୀ ବାନକୀବହର ପଟ୍ଟନାୟକ ତାଲିମପ୍ରାପ୍ତ ବିଭାଗୀୟ ଅଧିକାରୀମାନଙ୍କୁ ପ୍ରମାଣପତ୍ର ପ୍ରଦାନ କରିଥିଲେ । ସେମାନଙ୍କୁ ଉଦ୍‌ବୋଧନ ଦେଇ ମୁଖ୍ୟମନ୍ତ୍ରୀ କହିଲେ ଯେ ଏହି ନୂତନ ଜ୍ଞାନ ଅହରଣ କରି ବିଭିନ୍ନ ପ୍ରକଳରେ କାମ କରୁଥିବା ଇ-କିନିୟରମାନେ

ସେମାନଙ୍କର କାର୍ଯ୍ୟକୁ ସୁଗମ କରିପାରିବେ । ରାଜ୍ୟର ପ୍ରକଳକୁ କଂପ୍ୟୁଟର ଯୋଗାଇ ଦେବାରେ ସରକାର କେ ଅବହେଳା କରିବେନାହିଁ । ଏହି କଂପ୍ୟୁଟର ପ୍ରଚଳନ ପାଇଁ ଇ-କିନିୟରମାନଙ୍କ ମଧ୍ୟରେ ଏକ ନୂତନ ଜାଗରଣ ହୋଇ ପାରିବ ବୋଲି ମୁଖ୍ୟମନ୍ତ୍ରୀ ଆଶା ପ୍ରକାଶ କରିଥିଲେ ଯେ କହିଲେ ଯେ ବିଭିନ୍ନ ପ୍ରକଳଗୁଡ଼ିକ ନିର୍ଦ୍ଧାରିତ ସମୟ ସଂପୂର୍ଣ୍ଣ ହୋଇପାରୁନାହିଁ । ଏପରି ପ୍ରକଳଗୁଡ଼ିକୁ ନିର୍ଦ୍ଧାରିତ ସମୟ ମଧ୍ୟରେ ଶେଷ କରିବା ପାଇଁ ରାଜ୍ୟ ସରକାର ଚେତନ । ଏଥିପାଇଁ ଯେଉଁ କ୍ଷେତ୍ରରେ ଅସୁବିଧା ଦେଖାଯାଉ ତାହା ଦୂର କରିବା ପାଇଁ ଚେଷ୍ଟିତହେବା ଆବଶ୍ୟକ ଅଟେ । ସଂଗ୍ରହପାଇଁ କଂପ୍ୟୁଟର ଏକ ସହାୟକ ସାଧନ ସିଦ୍ଧାନ୍ତ ଗ୍ରହଣ କରିବା ପାଇଁ ଅଧିକାର ପ୍ରାପ୍ତ ବ୍ୟକ୍ତି ନିମନ୍ତେ କଂପ୍ୟୁଟରର ମଧ୍ୟ ଆବଶ୍ୟକତା ରହିଛି । ଏ ସାହାଯ୍ୟରେ ସେମାନେ ପ୍ରତିନାସରେ ହିସାବ ଚାକି ପାରିବେ । ତେଣୁ, କଂପ୍ୟୁଟର ଏକ ନୂତନ ବିପ୍ଳବ ସୃଷ୍ଟି କରିପାରିବ ।

ଉତ୍କଳରେ ସେତ ଓ ଶକ୍ତି ମନ୍ତ୍ରୀ ସେକ୍ଟରରେ ପ୍ରଚାର ଦେଇ କହିଲେ ଯେ କଂପ୍ୟୁଟର ତାଲିମ ପାଇଁ ବିଭିନ୍ନ ଇ-କିନିୟର ଓ ଅଧିକାରୀମାନେ କଂପ୍ୟୁଟର ବ୍ୟବହାର ପ୍ରତି ବିଶେଷ ଆଗ୍ରହ ପ୍ରକାଶ କରିଛନ୍ତି । ସେ କହିଲେ ଇ-କିନିୟରମାନେ ସୁଦ୍ଧା ପ୍ରତ୍ୟେକ ପ୍ରକଳକୁ କଂପ୍ୟୁଟର ଯୋଗାଇ ଦିଆଯାଇ ନ ଥିଲେ ମଧ୍ୟ ଏହାର ଦାମ ଏବେ ଶକ୍ତୀ ପଦ୍ଧତିବାସ୍ତୁ ପ୍ରକଳ ଉତ୍କଳକୁ ଏହା ଯୋଗାଇ ଦିଆଯାଇ ପାରିବ । ଜଣେ ତାଲିମପ୍ରାପ୍ତ ନିର୍ବାହୀ ଯନ୍ତ୍ରୀ ଶ୍ରୀ ଏସ୍. ସି. ସାମନ୍ତ କଂପ୍ୟୁଟର ବ୍ୟବହାର ସଂପର୍କରେ ନିଜର ଅଭିଜ୍ଞତା ବର୍ଣ୍ଣନା କରିଥିଲେ ।

ଶାରୀରିକ ଅକ୍ଷମଙ୍କ ଅଭିଆନ ନିମନ୍ତେ ବ୍ୟବସ୍ଥା କାର୍ଯ୍ୟକ୍ରମ

ଅକ୍ଷମମାନଙ୍କର ସମସ୍ୟା ଏକ ବିଶ୍ୱ ସମସ୍ୟା । ଓଡ଼ିଶାରେ ଏହି ସମସ୍ୟା କୌଣସି ଦିଗରେ କମ୍ ନୁହେଁ । ୧୯୮୧ ଜନଗଣନା ଅନୁସାରେ ରାଜ୍ୟରେ ୬୧,୨୯୮ ଜଣ ସଂପୂର୍ଣ୍ଣ ଅକ୍ଷମ ବ୍ୟକ୍ତି ଥିବା ଜଣାଯାଏ । ସେମାନଙ୍କ ମଧ୍ୟରୁ ୨୭,୬୨୫ ଜଣ ସଂପୂର୍ଣ୍ଣ ଦୃଷ୍ଟିହୀନ, ୧୩,୬୬୭ ଜଣ ଶୁକ୍ତି ଶକ୍ତିହୀନ ଓ ୧୯,୯୧୧ ଜଣ ବିକଳାଙ୍ଗ ଅକ୍ଷମ । ପୁରୁଷ ଏହି ଅକ୍ଷମ ବ୍ୟକ୍ତିମାନେ ଯୌଥ ପରିବାର ଓ ଅଧିକାଂଶ ମାନଙ୍କର ଦୟାର ପାତ୍ର ଥିଲେ । ସମାଜର ପ୍ରତିକୃଷ୍ଟ ସଙ୍ଗେ ସଙ୍ଗେ ସେମାନଙ୍କୁ ଦୟାର ପାତ୍ର ପରିବର୍ତ୍ତେ ଆତ୍ମନିର୍ଭରଶୀଳ ହେବା ପାଇଁ ସରକାରୀ ପ୍ରତିଷ୍ଠାନର ଉପକରଣ କରାଗଲା । ଶିକ୍ଷା, ବୈଷୟିକ ତାଲିମ ଓ ବିଭିନ୍ନ ପ୍ରକାର ସାହାଯ୍ୟ ଦ୍ୱାରା ଏହି ଅକ୍ଷମମାନଙ୍କର ଅପୂର୍ଣ୍ଣ ଶକ୍ତିର ପୂର୍ଣ୍ଣ ବିକାଶ ପ୍ରଚେଷ୍ଟା ଅବ୍ୟାହତ ରହିଛି ।

ଓଡ଼ିଶାରେ ଅକ୍ଷମମାନଙ୍କ ଆଭିଆନ ପାଇଁ ରାଜ୍ୟ ସରକାର ବିଭିନ୍ନ କାର୍ଯ୍ୟକ୍ରମ ହାତକୁ ନେଇଛନ୍ତି । ସଂପୂର୍ଣ୍ଣ ଦୃଷ୍ଟିହୀନ ଓ ବିକଳାଙ୍ଗମାନଙ୍କ ପାଇଁ ଅକ୍ଷମ ଭରା ବ୍ୟବସ୍ଥା କରାଯାଇଛି । ବିଭିନ୍ନ ମାନଙ୍କୁ ଦରକାରୀ ସ୍ଥଳେ ଅସ୍ତ୍ରୋପଗ୍ରହ କରିଆରେ କାର୍ଯ୍ୟକ୍ରମ କରାଯାଇ ନିମନ୍ତେ ସାହାଯ୍ୟ ଓ ସ୍ୱତନ୍ତ୍ର ଉପକରଣ ଦେଇ କାର୍ଯ୍ୟକ୍ରମ କରାଯାଇ ଆତ୍ମ ନିୟୁତ୍ତି ଦିଗରେ ସାହାଯ୍ୟ କରିବା ପାଇଁ ବୈଷୟିକ ତାଲିମ

ଦେଇ ସେମାନଙ୍କୁ ଧାର: ଆର. ଡି. ଓ ଇ' ପାଇଁ, ଆର. ପି, ଯୋଜନା ମାଧ୍ୟମରେ ଅଭିଯାନ କରାଯାଇଛି । ଏତଦ୍ୱ୍ୟତୀତ ଦୃଷ୍ଟିହୀନ, ଶ୍ରୁତିଶକ୍ତିହୀନ ଓ ମାନସିକ ଅପରିପକ୍ୱ ଶିକ୍ଷା ନିମନ୍ତେ ସ୍ୱତନ୍ତ୍ର ବିଦ୍ୟାଳୟ ସ୍ଥାପନ ପାଇଁ ସ୍ୱେଚ୍ଛାସେବୀ ଅନୁଷ୍ଠାନମାନଙ୍କୁ ଅଧିକ ଅନୁଦାନ ଶିକ୍ଷାବୃତ୍ତି ଓ ଆବଶ୍ୟକ ଶିକ୍ଷା ଉପକରଣ ଏବଂ ଗୃହ ନିମନ୍ତେ ସାହାଯ୍ୟ ଙ୍ଗଦଣ୍ଡା କରାଯାଇଛି । ଏସବୁ କାର୍ଯ୍ୟକ୍ରମର ସମ୍ପୂର୍ଣ୍ଣ ରୂପାୟନ ପାଇଁ ଶ୍ରେଷ୍ଠ ଯୋଜନା ଶେଷ ଆଡ଼କୁ ଅଧିକ ଦୃଷ୍ଟି ଦିଆଯାଇଛି ଓ ସମ୍ପୂର୍ଣ୍ଣ ଯୋଜନା ପ୍ରାରମ୍ଭକୁ ଏହା ଉପରେ ବିଶେଷ ଗୁରୁତ୍ୱ ଆରୋପ କରାଯାଇଛି । ଏ ଦ୍ୱାବଦେଶେ ଶ୍ରେଷ୍ଠ ଯୋଜନାର ପ୍ରଥମ ବର୍ଷରେ ୨୨୭ ଲକ୍ଷ ଟଙ୍କା ବ୍ୟୟକରାଦ ଥିବା ସ୍ତରେ ୧୯୮୪-୮୫ରେ ଏହା ୧୫୯୮ ଲକ୍ଷ ଟଙ୍କାକୁ ବୃଦ୍ଧି କରାଯାଇଛି । ସେହିପରି ସମ୍ପୂର୍ଣ୍ଣ ଯୋଜନାର ପ୍ରଥମ ବର୍ଷରେ ୫୫.୬୧ ଲକ୍ଷ ଟଙ୍କା ୧୯୮୬-୮୭ରେ ୬୪.୧୬ ଲକ୍ଷ ଟଙ୍କା ଏବଂ ୧୯୮୭-୮୮ରେ ୬୬.୭୩ ଲକ୍ଷ ଟଙ୍କାକୁ ବ୍ୟୟ କରାଦ ବୃଦ୍ଧି ପାଇଛି । ଶ୍ରେଷ୍ଠ ଯୋଜନା ତୁଳନାରେ ଏହି ବୃଦ୍ଧିର ପରିମାଣ ଶତକଡ଼ା ୪୦୦ ଭାଗରୁ ଅଧିକ । ଅଣ-ଯୋଜନା ଦ୍ୱାରା ଦେଇ ମଧ୍ୟ ଶ୍ରେଷ୍ଠ ଯୋଜନା କାଳରେ ୨୨.୩୧ ଲକ୍ଷ ଟଙ୍କା ବ୍ୟୟ ହୋଇଥିବା ସ୍ତରେ ସମ୍ପୂର୍ଣ୍ଣ ଯୋଜନାର ପ୍ରଥମ ତିନିବର୍ଷରେ ୧୫୬.୬୪ ଲକ୍ଷ ଟଙ୍କାକୁ ବୃଦ୍ଧି ପାଇଛି ।

ବୈଷୟିକ ତାଲିମ୍ ଓ ଅଭିଯାନ କାର୍ଯ୍ୟକୁ ତ୍ୱରାନ୍ୱିତ କରିବା ନିମନ୍ତେ ବୈଷୟିକ ଅଭିଯାନ କେନ୍ଦ୍ର ଓ ଜିଲ୍ଲା ଅଭିଯାନ କେନ୍ଦ୍ର ମଧ୍ୟ କାର୍ଯ୍ୟକରୁଛି ।

ଶ୍ରେଷ୍ଠ ଯୋଜନାର ଶେଷ ସୁଦ୍ଧା ଅକ୍ଷମମାନଙ୍କ ଶିକ୍ଷା ନିମନ୍ତେ ତିନିଗୋଟି ସ୍ୱତନ୍ତ୍ର ସରକାରୀ ବିଦ୍ୟାଳୟ ସ୍ଥାପନ କରାଯାଇଥିଲା । ଏତଦ୍ୱ୍ୟତୀତ ୭ଗୋଟି ସ୍ୱତନ୍ତ୍ର ଅନୁଷ୍ଠାନ ପରିଚାଳନା ନିମନ୍ତେ ବେସରକାରୀ ଅନୁଷ୍ଠାନମାନଙ୍କୁ ସରକାରୀ ଅନୁଦାନ ଦିଆଯାଇଥିଲା । ସମ୍ପୂର୍ଣ୍ଣ ଯୋଜନାର ପ୍ରାରମ୍ଭରୁ ପ୍ରତ୍ୟେକ ଜିଲ୍ଲାରେ ଅତି କମରେ ଦୃଷ୍ଟିହୀନଙ୍କ ପାଇଁ ଗୋଟିଏ ଲକ୍ଷ ବିଦ୍ୟାଳୟ ଓ ବର୍ଯ୍ୟମାନଙ୍କ ପାଇଁ ଗୋଟିଏ ମଧ୍ୟ ଇ-ଲକ୍ଷ ବିଦ୍ୟାଳୟ ସ୍ଥାପନ କରିବା ନିମନ୍ତେ ବିଧିବଦ୍ଧ ନିଷ୍ପତ୍ତି ନିଆଗଲା । ଏହି ନିଷ୍ପତ୍ତି ଅନୁଯାୟୀ ବର୍ତ୍ତମାନ ସୁଦ୍ଧା ରାଜ୍ୟରେ ବର୍ଯ୍ୟମାନଙ୍କ ପାଇଁ ୮ଗୋଟି ମଧ୍ୟ ଇ-ଲକ୍ଷ ବିଦ୍ୟାଳୟ, ଦୃଷ୍ଟିହୀନଙ୍କ ପାଇଁ ୭ଗୋଟି ଲକ୍ଷ ବିଦ୍ୟାଳୟ ସ୍ଥାପନ କରାଯାଇଛି । ଏତଦ୍ୱ୍ୟତୀତ ମାନସିକ ଅପରିପକ୍ୱଙ୍କ ପାଇଁ ୩ଗୋଟି ସ୍ୱତନ୍ତ୍ର ବିଦ୍ୟାଳୟ ମଧ୍ୟ ସ୍ଥାପନ କରାଯାଇଛି । ଏହିପରି ସ୍ୱେଚ୍ଛାସେବୀ ଅନୁଷ୍ଠାନ ରାଜ୍ୟରେ ବର୍ତ୍ତମାନ ସୁଦ୍ଧା ଦୃଷ୍ଟିହୀନଙ୍କ ପାଇଁ ୧୧ଟି, ବର୍ଯ୍ୟମାନଙ୍କ ପାଇଁ ୧୦ଟି ଓ ମାନସିକ ଅପରିପକ୍ୱଙ୍କ ପାଇଁ ୨ଗୋଟି ସ୍ୱତନ୍ତ୍ର ବିଦ୍ୟାଳୟ ସ୍ଥାପନ ହୋଇପାରିଛି । ବକିତ ବର୍ଷ ବୟସ୍କୀର ଓ ବାଲେଶ୍ୱର ଜିଲ୍ଲାମାନଙ୍କରେ ଦୃଷ୍ଟିହୀନ ଓ ବର୍ଯ୍ୟମାନଙ୍କ ନିମନ୍ତେ ସ୍ୱତନ୍ତ୍ର ବିଦ୍ୟାଳୟମାନ ସ୍ଥାପନ କରାଯାଇଛି ।

ଉଚ୍ଚ ମଧ୍ୟରେ ପ୍ରତ୍ୟେକ ରାଜ୍ୟ କମିଶନର କ୍ଷେତ୍ରରେ ଗୋଟିଏ ଲେଖାଏ ମାନସିକ ଅପରିପକ୍ୱଙ୍କ ପାଇଁ ବିଦ୍ୟାଳୟ, ପ୍ରତି ଜିଲ୍ଲାରେ ବାଳକ ଓ ବାଳିକାମାନଙ୍କ ଲାଗି ସ୍ୱତନ୍ତ୍ର ଉଚ୍ଚରେ ଗୋଟିଏ ଲେଖାଏ ସମନ୍ୱିତ ଶିକ୍ଷା କେନ୍ଦ୍ର ଏବଂ ସ୍ତ୍ରୀବାସ ସ୍ଥାପନ ନିମନ୍ତେ ସରକାର ନିଷ୍ପତ୍ତି କରିଛନ୍ତି । ଏହି ଅନୁଷ୍ଠାନମାନଙ୍କୁ ଶିକ୍ଷାବୃତ୍ତି ଦେବା ନିମନ୍ତେ ମଧ୍ୟ ଛିର

ହୋଇଛି । ଶିକ୍ଷାର ମାନ ବୃଦ୍ଧି ପାଇଁ ସ୍ୱତନ୍ତ୍ର ତାଲିମ୍ ପ୍ରାପ୍ତ ଶିକ୍ଷକମାନଙ୍କୁ ସରକାରୀ ତାଲିମ୍ପ୍ରାପ୍ତ ଶିକ୍ଷକଙ୍କ ସରମାହାର ପ୍ରମୁଖ୍ୟ କରିବା ନିମନ୍ତେ ପଦକ୍ଷେପ ନିଆଯାଇଛି ।

ଏହି ଶିକ୍ଷାର ପ୍ରସାର ତାଲିମ୍ପ୍ରାପ୍ତ ଶିକ୍ଷକଙ୍କ ଅଭାବରୁ ବହୁ କ୍ଷେତ୍ରରେ ବାଧାପ୍ରାପ୍ତ ହେଉଥିଲା । ୧୯୮୬ ମସିହା ଅଗଷ୍ଟ ୫ ତାରିଖ ଦିନ ରାଜ୍ୟଗ୍ରାମ୍ୟ ଉଚ୍ଚମାନ ପ୍ରଶିକ୍ଷଣ ପ୍ରତିଷ୍ଠାନରେ ଆଜି ଆବରଜ୍ଞ ଏନ୍. ଆର. ଭି: ଏଚ୍, ସହଯୋଗରେ ବର୍ଯ୍ୟମାନଙ୍କ ପାଇଁ ଏକ ଶିକ୍ଷକ ତାଲିମି କେନ୍ଦ୍ର ଖୋଲିଯାଇଥିଲା । ସେଠାରୁ ୨୦କଣ ଶିକ୍ଷକ ତାଲିମ୍ ପାଇ ପାରିଲେଣି ଏବଂ ୨୦କଣ ଶିକ୍ଷକ ବର୍ତ୍ତମାନ ତାଲିମ୍ ପାଉଛନ୍ତି । ଗତ ୧୫ ତାରିଖ ଦିନ ଏନ୍. ଆର. ଭି, ଏଚ୍. କ ସହଯୋଗରେ ଦୃଷ୍ଟିହୀନମାନଙ୍କର ଶିକ୍ଷକମାନଙ୍କ ପାଇଁ ସେଠାରେ ଏକ ତାଲିମି କେନ୍ଦ୍ର ଉଦ୍ଘାଟିତ ହୋଇଛି । ମୁଖ୍ୟମନ୍ତ୍ରୀ ଶ୍ରୀ କାନକାବଲୁର ପଟ୍ଟନାୟକ ଏହାକୁ ଉଦ୍ଘାଟନ କରିଛନ୍ତି । ଏହା ଫଳରେ ବହୁଦିନରୁ ଅନୁଗୃହ ହେଉଥିବା ଅଭାବ ପୂରଣ ହୋଇପାରିଛି ।

ରାଜ୍ୟରେ ଶାରୀରିକ ଅକ୍ଷମମାନଙ୍କ ଶିକ୍ଷା ପାଇଁ ତାଲିମ୍ପ୍ରାପ୍ତ ଶିକ୍ଷକମାନଙ୍କର ଅଭାବକୁ ଦୂର କରିବା ଏବଂ ଭାରତ ସରକାରଙ୍କର ନୂତନ ଶିକ୍ଷାନୀତିକୁ କାର୍ଯ୍ୟକାରୀ କରିବା ଦୃଷ୍ଟିରୁ ଏହି ଅନୁଷ୍ଠାନର ଆବଶ୍ୟକତା ଅତ୍ୟନ୍ତ ଯଥାର୍ଥ । ଏହି ଅନୁଷ୍ଠାନଟିକୁ ପୂର୍ବା-ଚକ୍ର ପାଇଁ ଏକ ଅଗ୍ରଣୀ ଅନୁଷ୍ଠାନ ଭାବରେ ଗଢ଼ିବା ନିମନ୍ତେ ଭାରତ ସରକାର ସବୁ ପ୍ରକାର ସହାୟତା ଦେବେ ଦୋରୀ ଆଶା କରାଯାଏ ।

୧୧,୯୭୮ ବାସଗୃହ ନିର୍ମାଣାର୍ଥୀନ

ରାଜ୍ୟର ସହର ଓ ଗ୍ରାମାଞ୍ଚଳରେ ବିଭିନ୍ନ ଆୟକାରୀ ବ୍ୟକ୍ତିଙ୍କ ପାଇଁ ୧୧,୯୭୮ଟି ବାସଗୃହ ନିର୍ମାଣ କରାଯାଇଛି ଏବଂ ତନ୍ମଧ୍ୟରୁ କେତେକ ଗୃହ ସଂପୂର୍ଣ୍ଣ ହେବାକୁ ଯାଇଛି । ୩୨କୋଟି ୧୯ଲକ୍ଷ ୫୬ହଜାର ଟଙ୍କା ବ୍ୟୟ ଅଟକଳରେ ରାଜ୍ୟ ଗୃହ ନିର୍ମାଣ ବୋର୍ଡର ଉଦ୍ୟମରେ ନିର୍ମିତ ହେଉଥିବା ଏହି ସବୁ ଗୃହ ପାଇଁ 'ହୁବ୍ କୋ' ଓ ରାଜ୍ୟସରକାରଙ୍କ ସମେତ ବିଭିନ୍ନ ସ୍ୱତନ୍ତ୍ର ଉଶ ଆକାରରେ ୨୦କୋଟି ୫୩ଲକ୍ଷ ୨୯ହଜାର ଟଙ୍କା ମଂଜୁର କରାଯାଇଛି ।

ଏହିସବୁ ଗୃହ ମଧ୍ୟରେ ନିମ୍ନ ଆୟକାରୀ ବ୍ୟକ୍ତିଙ୍କ ପାଇଁ ସର୍ବାଧିକ ୬,୦୩୧ଟି ଗୃହ ଅନ୍ତର୍ଭୁକ୍ତ । ସେହିପରି ଆଧିକ ଦୁର୍ବଳ ଶ୍ରେଣୀ ବ୍ୟକ୍ତିଙ୍କ ପାଇଁ ୨,୬୫୪ଟି, ମଧ୍ୟବିତ୍ତ ଶ୍ରେଣୀଙ୍କ ପାଇଁ ୧,୦୦୧ଟି ଓ ଉଚ୍ଚ ଆୟକାରୀଙ୍କ ପାଇଁ ୧୭୩ଟି ଗୃହ ନିର୍ମାଣ କରାଯାଇଛି । ଏହା ବ୍ୟତୀତ ରୁଦ୍ଧନେଶ୍ୱରଠାରେ ଉଡ଼ା ସ୍ତରରେ ଯୋଗାଇ ଦେବା ଲାଗି ନିର୍ମିତ ହେଉଥିବା ୧,୦୦୨ଟି ଗୃହ ସମେତ ସମୁଦାୟ ୧,୧୦୯ଟି ବିଭିନ୍ନ ପ୍ରକାର ଗୃହର ନିର୍ମାଣ କାର୍ଯ୍ୟ ତ୍ୱରାନ୍ୱିତ କରାଯାଇଛି ।

'ହୁବ୍ କୋ'ର ଆଧିକ ସହାୟତାରେ ବ୍ରହ୍ମପୁରର ଆମପୁଆ, ବାଲେଶ୍ୱରର ବାଲିଆ ଓ କାଳିଦାସପୁର, ରାଉରକେଲର ହେଡ଼ିଂ, ତାଳଚେରର ବିକ୍ରମପୁର, ସମଲପୁରର ମୋଦିପଡ଼ା, ଭୁବନେଶ୍ୱରର ଭୁମ୍ଭୁମା, ଚନ୍ଦ୍ରଶେଖରପୁର ଓ ସତ୍ୟନଗର, ଖୋର୍ଦ୍ଧାର ଗଡ଼ମୁହୁଡ଼ ପ୍ରସାଦ ଓ ଗୁରୁତପ, କେନ୍ଦୁଝର

ଧନୁର୍ଦ୍ଦୟପୁର ରାଘବଚାର ଚନ୍ଦ୍ରିଗଡ଼ା, ପୁରୀର ବହିଆ ପଣ୍ଡା, ଭୁବନ, ସୁନାବେଡ଼ାର କାକା, ଏବଂ ସୁନ୍ଦରଗଡ଼ର ବଡ଼ ପତ୍ରାପାଲୀଠାରେ ସମୁଦାୟ ୧୧,୪୬୨ଟି ଗୃହନିର୍ମିତ ହେଉଛି । ଏ ବାବଦରେ ହୁଡ଼କୋ ୨୦କୋଟି ୪୫ଲକ୍ଷ ୨୦ ହଜାର ଟଙ୍କା ରଖି ଯୋଗାଇଦେବେ । ଏହା ବ୍ୟତୀତ ଦଶରଥପୁର ଓ ସୋମପଡ଼ାଠାରେ ୬ଲକ୍ଷ ୬୦ହଜାର ଟଙ୍କା ବ୍ୟୟ ଅଟକଳରେ ବିଡ଼ି ଶ୍ରମିକମାନଙ୍କପାଇଁ ୧୦୦ଟି ଗୃହ ନିର୍ମିତ ହେଉଛି । ଏ ବାବଦରେ ରାଜ୍ୟ ସରକାର ୩ଲକ୍ଷ ୮୬ହଜାର ଟଙ୍କା ରଖି ଦେବେ । ସେହିପରି କଟକ ଓ ପୁରୀ ଜିଲ୍ଲାରେ ଗ୍ରାମ୍ୟ ଗୃହ ନିର୍ମାଣ ଯୋଜନା ଅନୁଯାୟୀ ୧୩୬୮ଟି ଗୃହ ନିର୍ମିତ ହେଉଛି ଏବଂ ଏଥିପାଇଁ ହୁଡ଼କୋ ୩ଲକ୍ଷ ୮୬ହଜାର ଟଙ୍କା ରଖି ମଂଜୁର କରିଛନ୍ତି ।

ସ୍ଵାଧୀନତା ସୁରକ୍ଷା ପାଇଁ ସାମୁଦ୍ରିକ ଉଦ୍ୟମ ଲେଡ଼ା

ଭୂପିନ୍ଦର ସିଂହ

ସ୍ଵାଧୀନତାର ୪୦ତମ ବାର୍ଷିକୋତ୍ସବ ଉପସକ୍ଷେ ପୂର୍ବକାଣୀ ଠାରେ ଆୟୋଜିତ ଜିଲ୍ଲାସ୍ତରୀୟ ପରେଡ଼ରେ ସୂଚନା ଓ ଲୋକ ସଂପର୍କ ଉଦ୍ଦ୍ୟମଣୀ ଶ୍ରୀ ଭୂପିନ୍ଦର ସିଂହ ଜାତୀୟ ପତାକା ଉନ୍ନୋଦନକର୍ତ୍ତା ପରିବାଦକ ଗ୍ରହଣ କରିଥିଲେ । ପ୍ରବଚନ ବର୍ଣ୍ଣା ସତ୍ତ୍ଵେ ମତା ସ୍ତ୍ରୀ ସ୍ତ୍ରୀ ପରେଡ଼ ପରିଦର୍ଶନ କରିଥିଲେ । ଏହାପରେ ସମକେତ ଜନସାଧାରଣଙ୍କୁ ଉଦ୍ଦୋଧନ ଦେଇ ଶ୍ରୀ ସିଂହ ପୂର୍ବକାଣୀ ଜିଲ୍ଲାର ଐତିହାସିକ କଂଧମେଳି କିପରି ଶକ୍ତିଶାଳୀ ବିଚିତ୍ରରାଜ ବିରୁଦ୍ଧରେ ସଂଘବଦ୍ଧ ପ୍ରତିରୋଧ କରିଥିଲା, ତାହା ସ୍ମରଣ କରାଇ ଦେଇଥିଲେ । ଏହି ମେଡ଼ିର ସର୍ଦ୍ଦାର ଦୋରା ବିଶୋଇ, ଚକ୍ର ବିଶୋଇ, ନବଦାନ କହିର ଓ ମାଧବ କହିର ପ୍ରମୁଖ ବୀର ଯୋଦ୍ଧାମାନେ ତାଙ୍କର ଅପୂର୍ବ ସାହସିକତା ଓ ଦେଶପ୍ରେମ ଯୋଗୁଁ ଅମର ହୋଇ ରହିବୁଣି । ସେପରି ବୀର ଶହାଦମାନଙ୍କର ଆତ୍ମଦତ୍ତା ଯୋଗୁଁ ମିଳିଥିବା ସ୍ଵାଧୀନତାକୁ ଅକ୍ଷୁର୍ଣ୍ଣ ରଖିବା ଲାଗି ଆହ୍ଵାନ ଦେଇ ଶ୍ରୀ ସିଂହ କହିଲେ ଯେ ଦେଶର ସଂହତି ଓ ଐକ୍ୟ ଯେପରି ବିପନ୍ନ ନ ହୁଏ, ସେ ଦିଗରେ ସତର୍କ ରହିବା ଆମର ପରମ କର୍ତ୍ତବ୍ୟ । ଏଥିପାଇଁ ଜାତି, ଧର୍ମ, ବର୍ଣ୍ଣ, ସଂପ୍ରଦାୟିକତା, ରାଷ୍ଟ୍ର ଓ ଅଂଚଳିକତାର ସଂଗୀର୍ଣ୍ଣ ରେଫାରେନ୍ସ ରୁଲି ଏବଂ ନିଜକୁ ସମଗ୍ର ଭାରତର ସତ୍ୟ ମନେକରି ଅର୍ଥନୈତିକ ପ୍ରଗତିପାଇଁ ସମ୍ମିଳିତ ଉଦ୍ୟମ କରିବାକୁ ଶ୍ରୀ ସିଂହ କହିଥିଲେ । ଓଡ଼ିଶାରେ ରାଜନୈତିକ ଓ ପ୍ରଶାସନିକ ସିରତା ବଦଳାଇ ଦିଆଯିବା ଯୋଗୁଁ ବିଭିନ୍ନ କ୍ଷେତ୍ରରେ ପ୍ରଗତି ଦ୍ରୋଣିତ ହେଉଥିବାର ସେ ସୂଚନା ଦେଇଥିଲେ ।

ଏହାପରେ ଶ୍ରୀ ସିଂହ ଜିଲ୍ଲାସ୍ତରରେ ଶ୍ରେଷ୍ଠ ବିଦେଶିତ ପୂର୍ବକାଣୀ ବିଭାଗିତ ପଂଚକ ପରିଷଦକୁ ଅଧ୍ୟକ୍ଷ ତଥା ସ୍ଵାମୀୟ ଏସ.ଟି.ଓ. ଶ୍ରୀ ପଣ୍ଡାଙ୍କ କରିଆରେ ଚୁଫି ପ୍ରଦାନ କରିଥିଲେ । ପ୍ରାଥମିକ ସ୍ତରରୁ ମହାବିଦ୍ୟାଳୟ ପର୍ଯ୍ୟନ୍ତ ଛାତ୍ର ଛାତ୍ରୀଙ୍କ ମଧ୍ୟରେ ଆୟୋଜିତ ବିଭିନ୍ନ ପ୍ରତିଯୋଗିତାର ଶ୍ରେଷ୍ଠ ପ୍ରତିଯୋଗୀମାନଙ୍କୁ ପୁରସ୍କାର ଏବଂ ଚିଲିକଣ ଶାରୀରିକ ବିକଳଙ୍କୁ ସ୍ଵସ୍ଵଚ୍ଛିତ ଶୈଳି ବଦଳ କରିଥିଲେ ।

ଉତ୍କଳ ଶ୍ରେଷ୍ଠରେ ଶ୍ରୀ ସିଂହ ସ୍ଵାମୀୟ ଚିକିତ୍ସାଳୟକୁ ପାଠ ଯୋଗ୍ୟମାନଙ୍କୁ ପଢ଼ ବଦଳ କରିଥିଲେ ଏବଂ ଚିକିତ୍ସାଳୟ ପ୍ରାଙ୍ଗଣରେ ତାରା ରୋପଣ କରିଥିଲେ । ସହରବାସୀଙ୍କ ସୁବିଧା ପାଇଁ ନିର୍ମିତ ଏକ ସୁଲଭ ଶୈତାଳୟ ଓ ଶକ୍ତରାପ ଚୁକ୍ତାରେ ସମନ୍ୱିତ ଶିଶୁ ବିକାଶ କାର୍ଯ୍ୟକ୍ରମ ଅନୁଯାୟୀ ନିର୍ମିତ ଏକ ନୂତନ କାର୍ଯ୍ୟଳୟ ଶ୍ରୀ ସିଂହ ଉଦ୍ଘାଟନ କରିଥିଲେ । ପୂର୍ବରୁ ସେ ପିଲାସ୍କୁଲି ଜନସେଚନ ପ୍ରକଳ୍ପ ଓ ନିକଟସ୍ଥ ନବୋଦୟ ବିଦ୍ୟାଳୟ ପରିଦର୍ଶନ କରିଥିଲେ ଏବଂ ଛାତ୍ର ଛାତ୍ରୀମାନଙ୍କୁ ସ୍ଵାଧୀନତା ଦିବସର ତାପର୍ଯ୍ୟ କୁ ଝାଲିଥିଲେ ।

ଅପରାଧରେ ପୂର୍ବକାଣୀ ଟାଉନକୁ ଓ ରିଜର୍ଭ ପୁଲିସ୍ ଡଳ ମଧ୍ୟରେ କରୋନେସନ ପଡ଼ିଆରେ ଆୟୋଜିତ ଏକ ପ୍ରଦର୍ଶନୀ ପ୍ରଦର୍ଶନ ପ୍ରତିଯୋଗିତାରେ ମୁଖ୍ୟ ଅତିଥି ରାଜ୍ୟ ଯୋଗ ଦେଇ ୨-୧ ଗୋଲରେ ବିଜୟୀ ହୋଇଥିବା ପୁଲିସ୍ ଡଳକୁ ସେ ଉତ୍ସାହିତ କରିଥିଲେ । ସଂଧ୍ୟାରେ ସ୍ଵାମୀୟ ବନାମ କଳା ସଙ୍ଗମ ଲେଖକ ସାମୁଖ୍ୟ ସଂବିତ୍ ଅନୁଷ୍ଠାନ ଓ ପୁରବାଣୀ କୁବ୍ଜ ମିଳିତ ଉଦ୍ୟମରେ ଆୟୋଜିତ କବିତା ପାଠୋତ୍ସବ ସଙ୍ଗୀତ କାର୍ଯ୍ୟକ୍ରମରେ ରାଷ୍ଟ୍ରମତୀ ଯୋଗ ଦେଇ ଉଦ୍ଘୋଷଣା ଦେଇଥିଲେ । ଏସବୁ ଉତ୍ସବରେ ଜିଲ୍ଲାପାଳ ଶ୍ରୀ ରମେଶ ଚନ୍ଦ୍ର ଜେନା, ଲୋକସଭା ସଦସ୍ୟ ଶ୍ରୀ ରାଧାକାନ୍ତ ବିଶ୍ଵାଳ ଓ ବିଧାୟକ ଶ୍ରୀ ଅଭିମନ୍ୟୁ ଦେହେରାଙ୍କ ସମେତ କର୍ମୀମାନଙ୍କର ବ୍ୟକ୍ତି ଯୋଗ ଦେଇଥିଲେ ।

ସୁଲଭ ଶୈତାଳୟ ନିର୍ମାଣ

ଷଷ୍ଠ ଯୋଜନା କାଳରୁ ରାଜ୍ୟର ସହରାଞ୍ଚଳରେ ସ୍ଵାଧୀନତା ପାରଖାନା (ସୁଲଭ ଶୈତାଳୟ) ନିର୍ମାଣ କରିବା ସରକାର ଯେଉଁ ନିଷ୍ପତ୍ତି କରିଥିଲେ ତଦନୁଯାୟୀ ଗତ ଆର୍ଥିକ ବର୍ଷ ଶେଷ ସୁଦ୍ଧା ୪୩ ଟି ଶୈତାଳୟ ନିର୍ମାଣ ଲାଗି ବ୍ୟୟ କରାଯାଇଛି । ଏ ବାବଦରେ ସରକାର ରଖି ଓ ଅନୁଦାନ ଆକାରରେ ସମୁଦାୟ ୪୪ ଲକ୍ଷ ୧୬ ହଜାର ୮୯ ଟଙ୍କା ସାହାଯ୍ୟ ଯୋଗାଇ ଦେଇଛନ୍ତି ।

ଷଷ୍ଠ ଯୋଜନାରେ ପୁରୀ, ଭୁବନେଶ୍ଵର, ବ୍ରହ୍ମପୁର, ସମରପୁର, କଟକ, ବାରିପଦା, କନ୍ଧପୁର, ଭଦ୍ରକ ଓ ବଲାଙ୍ଗୀର ସହରମାନଙ୍କରେ ୨୦ଟି ଶୈତାଳୟ ନିର୍ମାଣ କାର୍ଯ୍ୟ ଆରମ୍ଭ କରାଯାଇ ତନ୍ମଧ୍ୟରୁ ୧୬ ଟି ସଂପୂର୍ଣ୍ଣ କରାଯାଇଛି । ଏ ବାବଦରେ ସରକାର ୯ ଲକ୍ଷ ୧୬ହଜାର ଟଙ୍କା ରଖି ଏ ୫ ଲକ୍ଷ ଟଙ୍କା ଅନୁଦାନ ଦେଇଥିଲେ ।

ସେହିପରି ସପ୍ତମ ଯୋଜନାର ପ୍ରଥମ ବର୍ଷ ୧୯୮୫-୮୬ରେ ୧୫ଟି ସହରରେ ୧୫ଟି ଶୈତାଳୟ ଏବଂ ଗତ ଆର୍ଥିକ ବର୍ଷ ୮୬ ଟି ଶୈତାଳୟ ନିର୍ମାଣ କରିବା ବାବଦରେ ଯଥାକ୍ରମେ ୧୫ ଟଙ୍କା ଏବଂ ୧୦ଲକ୍ଷ ୨୫ହଜାର ଟଙ୍କା ସରକାରୀ ଅନୁଦାନ ଦିଆଯାଇଛି । ଏହା ବ୍ୟତୀତ ୧୯୮୫-୮୬ ରେ ନିର୍ମାଣାଧୀନ ଥିବା ୧୫ଟି ଶୈତାଳୟକୁ ପୂର୍ଣ୍ଣାଙ୍ଗ କରିବା ଲାଗି ୮ ଲକ୍ଷ ୨୫ହଜାର ଟଙ୍କା ଅନୁଦାନ ଦିଆଯାଇଛି ।

ଚଳିତ ଆର୍ଥିକ ବର୍ଷରେ ୧୦ଟି ନୂତନ ଶୈତାଳୟ ନିର୍ମାଣ କରିବା ବାବଦରେ ସଂପୂର୍ଣ୍ଣ ପୌର ସଂସ୍ଥାମାନଙ୍କୁ ୧୫

ଟଙ୍କା ଅନୁଦାନ ଦେବାର ବ୍ୟବସ୍ଥା କରାଯାଇଛି । ଏଠାରେ ଉଲ୍ଲେଖ କରାଯାଇପାରେ ଯେ ଶୈଶୁଳୟଗୁଡ଼ିକର ନିର୍ମାଣ ବ୍ୟୟ ଅଟକଳର ଅର୍ଦ୍ଧେକ ଅର୍ଥ ରାଜ୍ୟ ସରକାର ରଣ ଅନୁଦାନ ଆକାରରେ ଯୋଗାଇ ଦିଅନ୍ତି ଏବଂ ଅବଶିଷ୍ଟ ଅର୍ଦ୍ଧେକ ଅର୍ଥ ସଂପୃକ୍ତ ପୌର ସଂସ୍ଥାକୁ ବହନ କରିବାକୁ ପଡ଼ିଥାଏ । ଏଗୁଡ଼ିକର ନିର୍ମାଣ ଦାୟିତ୍ୱ ସୁଲଭ ଇନ୍ଦର ନ୍ୟାୟନାଳ ସଂସ୍ଥା ଉପରେ ନ୍ୟସ୍ତ କରାଯାଇଛି । ନିର୍ମାଣପରେ ଏହି ସଂସ୍ଥା ୩୦ ବର୍ଷ ପର୍ଯ୍ୟନ୍ତ ଶୈଶୁଳୟଗୁଡ଼ିକର ପରିଚ୍ଛେଦନା କରିଦେ । ତେଣୁ ସଂପୃକ୍ତ ପୌର ସଂସ୍ଥାଗୁଡ଼ିକୁ ଏଥିପାଇଁ କୌଣସି ଖର୍ଚ୍ଚ ବହନ କରିବାକୁ ପଡ଼ିବ ନାହିଁ ।

ବନଙ୍ଗିର ଜିଲ୍ଲା ଗୁଡ଼ଭେଲଗ୍ରାମଠାରେ ଆଇନ ସହାୟତା ଶିବିର

ତା.୨୭-୪-୧୯୮୭ଦିନ ବନଙ୍ଗିର ଜିଲ୍ଲା ଅନ୍ତର୍ଗତ ଗୁଡ଼ଭେଲ ଗ୍ରାମଠାରେ ଜିଲ୍ଲା ଆଇନ ସହାୟତା ଓ ପରାମର୍ଶଦାତା କମିଟିର ଏକ ଶିବିର ଜିଲ୍ଲା ନ୍ୟାୟାଧୀଶ ଶ୍ରୀଯୁକ୍ତ ଗୋପବନ୍ଦନ ଦୁବେଙ୍କ ଅଧ୍ୟକ୍ଷତାରେ ଅନୁଷ୍ଠିତ ହୋଇଥିଲା । ବିଭିନ୍ନ ନଦୀ ଓ ପାହାଡ଼ସେରା ଗୁଡ଼ଭେଲ ଅଂଚଳର ବହୁସଂଖ୍ୟକ ସାଧାରଣ ଜନତା, ଗରିବ, ହରିଜନ ଓ ଆଦିବାସୀ ଶ୍ରେଣୀରେଲେ ଆଇନ ସହାୟତା ପାଇବାପାଇଁ ଉପସ୍ଥିତ ହୋଇଥିଲେ । ଆଇନ ସହାୟତା ପାଇବାପାଇଁ ୮୭ଜଣ ବ୍ୟକ୍ତି ଦରଖାସ୍ତ କରିଥିଲେ । ସେଥିମଧ୍ୟରୁ ପରଦିନ ଯୋଗାଣ ସଂପୃକ୍ତଥିବା ୫ଟି ଦରଖାସ୍ତକୁ ତୁରନ୍ତ ତହସିଲଦାରଙ୍କ ବିଶ୍ୱର ଓ ପଡ଼କ୍ଷେତ୍ର ପାଇଁ ପଠାଗଲା ।

ଏହି ଉପଲକ୍ଷେ ଅନୁଷ୍ଠିତ ସାଧାରଣସଭାରେ ଜିଲ୍ଲା ନ୍ୟାୟାଧୀଶ ଅଧ୍ୟକ୍ଷତା କରିଥିଲେ । ମୁଖ୍ୟ ବିଶ୍ୱର ବିଭାଗୀୟ ମାଜିଷ୍ଟ୍ରେଟ୍ ଶ୍ରୀଯୁକ୍ତ ପନିନ୍ଦ୍ର କୁମ୍ଭରୀ ପଟ୍ଟନାୟକ ଏହି ଶିବିରର ଉଦ୍ଦେଶ୍ୟ ବୁଝାଇ ଗରିବମାନଙ୍କ ତଥା ହରିଜନ ଆଦିବାସୀ ଏବଂ ନିଃସହାୟ ସ୍ୱାମୀପରିତ୍ୟକ୍ତା ମହିଳାମାନଙ୍କୁ ତଥା ନିର୍ମୂଳିତ ଶିଶୁମାନଙ୍କୁ ଜିଉଜିଉକରେ ମାଗଣା ଆଇନ ସହାୟତା ଦିଆଯାଉଥାଏ ତାହାସବୁ ବୁଝାଇଥିଲେ । ଏହି ସଭାରେ ବିଭିନ୍ନ ବକ୍ତାମାନେ ଜମ୍ ସମକ୍ଷମଧ୍ୟରେ ମାଲିମୋକଦ୍ଦମା ସବୁର ବିଶ୍ୱରଦେଲେ ପ୍ରକୃତ ନ୍ୟାୟ ମିଳିପାରିବ ଏବଂ କମ୍ପ୍ଲେକ୍ସରେ ସେଗୁଡ଼ିକ ଶୀଘ୍ର ପ୍ରଭବର ହୋଇପାରିବ ବୋଲି ମତପ୍ରଦାନ କରିଥିଲେ । ସେଥିପାଇଁ ଆଇନଜିବାମାନେ ମଧ୍ୟ ନିଶ୍ଚିନ୍ତର ସହ ନିଜର କର୍ତ୍ତବ୍ୟ ସଂପାଦନ କରିବାକୁ ଏବଂ କଳସାଧାରଣ ସଠିକ୍ ତଥ୍ୟ ଯୋଗାଇବାକୁ ପରାମର୍ଶ ଦିଆଯାଇଥିଲା ଏହିସଭାରେ ଭାଷଣ ଦେଇଥିବା ବକ୍ତାମାନେ ଯଥାକ୍ରମେ ଓକିଲ ଶ୍ରୀଯୁକ୍ତ ଅନନ୍ତ ପ୍ରସାଦ ପ୍ରଧାନ, ଗୁଡ଼ଭେଲକୁଳ ଚେନ୍ଦ୍ରାଚର୍ୟ୍ୟାନ ଶ୍ରୀଯୁକ୍ତ ମତିରାମ ମାଝି, ପୂର୍ବତନ ଚେନ୍ଦ୍ରାଚର୍ୟ୍ୟାନ ଶ୍ରୀଯୁକ୍ତ ହିନ୍ଦ୍ରପ୍ରସାଦ ସିଂହଦେଓ, ପୂର୍ବତନ ଚେନ୍ଦ୍ରାଚର୍ୟ୍ୟାନ ଶ୍ରୀଯୁକ୍ତ ବିଧାନ ଡ଼କ୍ଟର ପାଣିଗ୍ରାହୀ, ଓକିଲ ସଂଘର ବରିଷ୍ଠ ସଦସ୍ୟ

ଶ୍ରୀଯୁକ୍ତ ପ୍ରଧାନଶ୍ରୀ ଶେଖର ମିଶ୍ର, ବରିଷ୍ଠ ଓକିଲ ଶ୍ରୀଯୁକ୍ତ ପଣ୍ଡିତାମ ଯୋଡ଼ା, ଅତିରିକ୍ତ ପୋଲିସ୍ ସୁପରିନ୍ଟେଣ୍ଡେଣ୍ଟ ଶ୍ରୀଯୁକ୍ତ ଶାରଦ୍ୟର ରାୟଗୁରୁ, ଜିଲ୍ଲା ଆଇନ ସହାୟତା କମିଟିର ସଦସ୍ୟ ଶ୍ରୀ ସତ୍ୟାନନ୍ଦ ସୁନା, ଗୁଡ଼ଭେଲ ଗ୍ରାମପଂଚାୟତ ସଭାପତି ଶ୍ରୀ କ୍ଷମାସାଗର ସାହୁ, ଜିଲ୍ଲା ଆଇନ ସହାୟତା କମିଟିର ମହିଳା ସଦସ୍ୟା ଶ୍ରୀମତୀ ଅଜମଲ୍ ଦେବୀ ପ୍ରଭୃତି ।

ସଭାପତି ଅରିତାକ୍ଷଣ କ୍ରମରେ ଜିଲ୍ଲା ନ୍ୟାୟାଧୀଶ ଶ୍ରୀଯୁକ୍ତ ଓ ଗୋପବନ୍ଦନ ଦୁବେ ତନସାଧାରଣଙ୍କୁ ଆଇନ ପରାମର୍ଶ ସହାୟତା ପାଇଥିବା ସରକାରଙ୍କ ଆଭିମୁଖ୍ୟ ବିଷୟରେ ଧାରଣା ଦେଇଥିଲେ । ସେନିଜେ ତଥା ବିଶ୍ୱରପତିମାନେ ଗରିବ ଜନସାଧାରଣ, ହରିଜନ ଆଦିବାସୀ, ସ୍ୱାମୀପରିତ୍ୟକ୍ତା ମହିଳା, ଶିଶୁମାନଙ୍କୁ ନିଜ ନିଜ ତେମ୍ପରେ ପରାମର୍ଶଦେବାକୁ ପ୍ରତିଶ୍ରୁତି ଦେଇଥିଲେ । ବିଭିନ୍ନ ବକ୍ତାମାନଙ୍କୁ ଦାବା, ଦୁମରାଠାରେ ଏକ କୁଟିସିଆଲ ମାଜିଷ୍ଟ୍ରେଟ୍ କୋର୍ଟ ଗ୍ରାମକୁ ଯୁକ୍ତି ପୁତ୍ର କରି ସେ ବିଷୟରେ ସରକାରଙ୍କ ଦୃଷ୍ଟି ଆକର୍ଷଣ କରିବାକୁ ପଦକ୍ଷେପ ନେବେ ବୋଲି ପ୍ରତିଶ୍ରୁତି ଦେଇଥିଲେ । ଆଇନ ସହାୟତା ପାଇବାପାଇଁ ଆଦେଶନ ସକାଶେଥିବା ଦରଖାସ୍ତ ପର୍ଯ୍ୟନ୍ତ ମାଗଣାରେ ବି.ଡି.ଓ. ଏବଂ ତହସିଲଦାରଙ୍କ କାର୍ଯ୍ୟାଳୟରୁ ମିଳିପାରିବ ବୋଲି ମଧ୍ୟ ଜଣାଇଥିଲେ ।

ସଫଳ ବୁଣାକାର

ବିନାଧର ଗାଆଣ । ଜାତିରେ ବୁଣାକାର । ଘରେ ସ୍ତ୍ରୀ ଓ ପାଞ୍ଚୋଟି ପିଲାଙ୍କୁ ମିଶାଇ ସାତପ୍ରାଣୀ କୁକୁର ଘର ତେଜାନୀନ ଜିଲ୍ଲା ହିନ୍ଦୋଳ ବୁଲରେ । ଗାଁରେ ମୂଲ୍ୟ ରଖି ଜାବିକା ନିର୍ବାହ କରୁଥିଲା । ସେଥିରେ ସାତପ୍ରାଣୀ ପରିବାର ତଳିବା ଅସମ୍ଭବ ଥିଲା । ବିନାଧର ପରି ତାର ରେକକୁ ସାହାଯ୍ୟ କରିବା ପାଇଁ ସରକାର ଆଗେଇ ଆସିଲେ ବିନାଧରକୁ ସରକାରଙ୍କ ଇ : ଆର : ଆର . ପି ଯୋତନାରେ ସାମିଲ କରାଗଲା । ନୂଆ ନୂଆ ଡିଜାଇନର ବୁଣାବୁଣି ଶିଖିବା ପାଇଁ ତାକୁ ଗୁରି ମାସ ତାଲିମ ଦିଆଗଲା । ତଳ ଆନୁଷ୍ଠାନିକ ଜିନିଷ ପାଇଁ ରଣ ମଧ୍ୟ ଯୋଗାଇ ଦିଆଗଲା । ହାତୁରା ଗ୍ରାମ୍ୟ ବ୍ୟାଙ୍କ ସାହାଯ୍ୟ ଯୋଗାଇଦେଲେ । ଦର୍ଶମାନ ସେ ଭଲତ ଧରଣର ଶାଢ଼ୀମାନ ବୁଣି ପାରୁଛନ୍ତି । ଖଣ୍ଡିଏ ଶାଢ଼ୀର ମୂଲ୍ୟ ୫୦୦ ଟଙ୍କା ।

ଦର୍ଶମାନ ସେ ଗ୍ରାମରେ ଜଣେ ବିଶିଷ୍ଟ ବ୍ୟକ୍ତି ଭିତରେ ପରିଗଣିତ ହେଉଛି । ସରକାରଙ୍କଠାରୁ ନେଇଥିବା ରଣ ଶୁଣି ସାରିବ । ପରେ ସରକାର ପୁନର୍ବାର ରଣ ପ୍ରଦାନ କରିଛନ୍ତି । ସେହି ରଣରେ ସେ ନିଜ ଗ୍ରାମରେ ଯୋଡ଼ିଏ କୋଡ଼ା ଦୋକାନ ଆରମ୍ଭ କରିଛନ୍ତି । ଦୁଇଟି ପିଲା ଦର୍ଶମାନ ସୁଲରେ ପାଠ ପଢ଼ୁଛନ୍ତି । ନିଜେ ରହିବାପାଇଁ ଗୋଟିଏ ବାସଗୃହ କରିପାରିଛନ୍ତି । ଦର୍ଶମାନ ବିନାଧର ନିଜ ପରିବାରଟିକୁ ଆନନ୍ଦରେ ତରାଉ ନେଉଛନ୍ତି ।

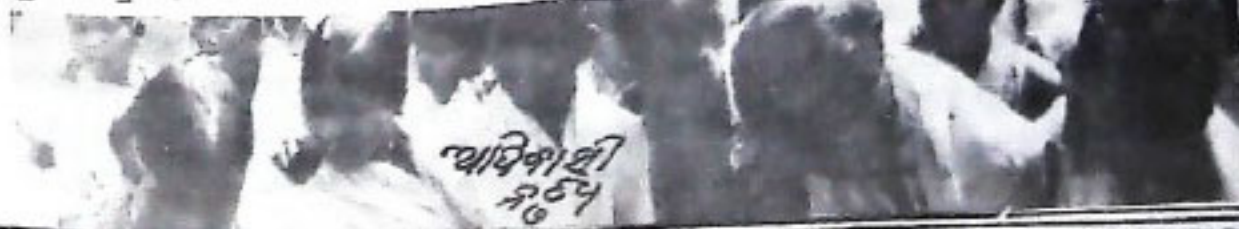

ଭୁବନେଶ୍ୱରରେ କଣ୍ଠୋଳ ଦୋକାନ ଉପରେ ଅଗ୍ନିନିକ ଚିତାଉ

ଗତ ଅଗଷ୍ଟ ୨୨ ତାରିଖ ଦିନ ଶାନ୍ତ୍ୟ ଓ ଯୋଗାଣ ବିଭାଗ
ଶାସନ ସଚିବ ଶ୍ରୀ ରବିନ୍ଦ୍ର ମୋହନ ସେନାପତିଙ୍କ ନିର୍ଦ୍ଦେଶ କ୍ରମେ
ବିଭାଗୀୟ ଏନ୍‌ଫୋର୍ସ ମେଣ୍ଟ ସୁଆର୍ଡ୍ ସାନାୟ ଶହୀଦ ନଗର
‘ସାର୍ବତୀ ଷୋର’ ନାମକ ଏକ କଣ୍ଠୋଳ ଦୋକାନକୁ ଅଗ୍ନିନିକ
ଭାବେ ଯାହୁଁ କରିବା ସମୟରେ ପାନୋଲିନ ତେଲ ଭଜାବଜାରକୁ
ଅଧିକ ମୂଲ୍ୟରେ ଛାଡ଼ିବା ଅବସ୍ଥାରେ ଧରିଥିଲେ ।

ତଦନ୍ତର ପ୍ରକାଶ ଯେ ଏହି ଷୋରରେ ହିସାବ ବହିର୍ଭୂତ
୩୦ ଟି ପାନୋଲିନ୍ ତେଲ ଏବଂ ୩ ବସ୍ତା ଚିନିକୁ ଯୋହାର
ମୂଲ୍ୟ ପ୍ରାୟ ୭ ହଜାର ଟଙ୍କା ହେବ) ଯୋଗାଣ ଇନିସ୍ପେକ୍ଟର
ଶ୍ରୀ ନବକିଶୋର ମହାନ୍ତିଙ୍କ ନେତୃତ୍ୱରେ ଅତ୍ୟାବଶ୍ୟକୀୟ ସାମଗ୍ରୀ
ଆରନ୍ ଲଂଘନ ଅଭିଯୋଗରେ ସଂପୃକ୍ତ ମାଲିକ ଶ୍ରୀମତୀ ରବିଶ୍ରୀ
ସ୍ୱାଇଁଙ୍କ ବିରୁଦ୍ଧରେ କାର୍ଯ୍ୟାନୁଷ୍ଠାନ ଗ୍ରହଣ କରିଛନ୍ତି ।

ମରୁଡ଼ିଗ୍ରସ୍ତ ଅଞ୍ଚଳରେ ସ୍ୱସ୍ଥମନ୍ତ୍ରୀ ଭଲକା

କଙ୍ଗଲ ଓ ପରିଦେଶ ରାଷ୍ଟ୍ରମନ୍ତ୍ରୀ ଶ୍ରୀ ଚନ୍ଦ୍ରଧର ଭଲକା
ଗତ ଅଗଷ୍ଟ ୨୨ ତାରିଖ ଶନିବାରଠାରୁ ୩ଦିନ ଧରି କୋରାପୁଟ
ଜିଲ୍ଲା ରାୟଗଡ଼ା ସବ୍‌ଡିଭିଜନ୍‌ର କାଶୀପୁର, କଲ୍ୟାଣସିଂହପୁର
ଓ ବିଷମ କଟକ ବ୍ଲକ୍‌ର କେତେକ ମରୁଡ଼ିଗ୍ରସ୍ତ ଅଞ୍ଚଳ ଗସ୍ତ
କରିଥିଲେ । ଗସ୍ତ ସମୟରେ ସେ କାଶୀପୁର ବ୍ଲକ୍ ଅନ୍ତର୍ଗତ
ଶିରିଗୁଡ଼ା ମାଣ୍ଡିବିଷି, ରାଖରିସ୍, ସରିଡିଗୁଡ଼ା, ବଂଧପାର ଓ
ନାକରୁଆ ଗ୍ରାମ ପରିଦର୍ଶନ କରି ବର୍ଷାଅଭାବରୁ ପଡିଥିବା
ମରୁଡ଼ିକରିତ ପରିସ୍ଥିତି ଅନୁଧ୍ୟାନ କରିଥିଲେ । ୨୩ ତାରିଖ
ଦିନ ସେ କଲ୍ୟାଣସିଂହପୁର ବ୍ଲକ୍‌ର କେତେକ ଗ୍ରାମ ପରିଦର୍ଶନ
କରି ବର୍ଷା ଅଭାବରୁ ଏ ଅଞ୍ଚଳରେ ସ୍ୱସ୍ଥକାର୍ଯ୍ୟ ଅତ୍ୟାବସି
ନହୋଇ ପାରିଥିବା ସେ ଉତ୍ତ୍ୟକ୍ତ କରିଥିଲେ । ୨୪ ତାରିଖ
ସୋମବାର ଦିନ ଶ୍ରୀ ଭଲକା ବିଷମ କଟକ ବ୍ଲକ୍‌ର କୁମାର
ଗୁଣ୍ଡି, ଦୁର୍ଗା, କୁମାରକାଠି, ପେଣ୍ଡା, ରାଣିରତା ଓ ଦେସିଆପଡ଼ା
ଗ୍ରାମ ବୁଲି ଦେଖିଥିଲେ । ବର୍ଷା ଅଭାବରୁ ସ୍ୱସ୍ଥକାର୍ଯ୍ୟ ବ୍ୟାହତ
ହୋଇଥିବା କଥା ସେ ଦେଖିଥିଲେ । ଏହି ଅଞ୍ଚଳରେ ଶ୍ରମଚିକିତ୍ସକ
କାର୍ଯ୍ୟ କରାଯାଇ ଲୋକମାନଙ୍କୁ ତୁରନ୍ତ କାମଧନ୍ୟା ଯୋଗାଇ
ଦେବା ଓ ଅନ୍ୟାନ୍ୟ ଆନୁଷ୍ଠାନିକ କାର୍ଯ୍ୟ ସଂପର୍କରେ ସେ
ସାନାୟ ସରପଞ୍ଚ, ପଞ୍ଚାୟତ ସମିତି ଚେୟାରମ୍ୟାନ୍ ଓ ଅନ୍ୟାନ୍ୟ
ସରକାରୀ ବର୍ଗସ୍ତରୀୟ ସଙ୍ଗେ ଆଲୋଚନା କରିଥିଲେ ।

ସମ୍ବଲପୁରରେ ଷୋରରେ ଏକେଣ୍ଟ ଗିରଫ

ସମ୍ବଲପୁର ଧନୁପାଲିର ଷୋରରେ ଏକେଣ୍ଟ ଶ୍ରୀ ଗୋବିନ୍ଦ
ଚନ୍ଦ୍ର ମିଶ୍ରଙ୍କୁ ୧୯୮୦ ମସିହା କଟାବଜାର ନିରୋଧ ଆଇନରେ
ଗିରଫ କରାଯାଇ ସମ୍ବଲପୁର ଜେଲ୍‌ରେ ଅଟକ ଦେବା ରଖା
ଯାଇଛି । ସମ୍ବଲପୁର ଜିଲ୍ଲାପାଳ ଶ୍ରୀ ମୋହନ କୁମାରଙ୍କ ନିର୍ଦ୍ଦେଶରେ
ଜିଲ୍ଲା ଯୋଗାଣ ବିଭାଗ କର୍ମୀ ପକ୍ଷ ଶ୍ରୀ ମିଶ୍ରଙ୍କ ୩ଟି ଗୋଦାନ
ଖାନାତରଫ କରି ୧୪ ବୁରଦାର୍ ୮୦ କେ.ଜି. ଚିନି ଏବଂ
୧୩୮ ବୁରଦାର୍ ୪୫ କେ.ଜି ସ୍ୱଳ୍ପ ନିଅଣ୍ଟ ପିତାକୁ ଦେଖିଥିଲେ ।
ଷୋରରେ ଏକେଣ୍ଟ ଶ୍ରୀ ମିଶ୍ର ସ୍ୱଳ୍ପ ଓ ଚିନି ବଦଳରେ ୧୨୦ବସ୍ତା

ବୁଝା ଗୋଦାନରେ ରଖିଥିବାର ଦେଖାଯାଇଥିଲା । ସାଧାରଣ
ବଦଳ ବ୍ୟବସ୍ଥାକୁ ଏତେଗୁଡ଼ିଏ କଣ୍ଠୋଳ୍ ଜିନିଷ ସାନାତରଫ
ଆତ୍ମସାତ କରି ଶ୍ରୀ ମିଶ୍ର ସାଧାରଣ ବଦଳ ବ୍ୟବସ୍ଥାକୁ ବିପଦ
କରିଥିଲେ । ଜିଲ୍ଲା ମାଜିଷ୍ଟ୍ରେଟ୍‌ଙ୍କ ଏହି ନିର୍ଦ୍ଦେଶକୁ
ଆଦେଶକୁ ରାଜ୍ୟ ସରକାର ଅନୁମୋଦନ କରିଛନ୍ତି ।

ଗୋଟି ଶ୍ରମିକଙ୍କ ଅଭିଯାନ କାର୍ଯ୍ୟକ୍ରମ

ଗୋଟି ଶ୍ରମିକଙ୍କ ଅଭିଯାନ କାର୍ଯ୍ୟକ୍ରମ ଆରମ୍ଭ ହେବା
ଦିନଠାରୁ ଗତମାସ ଶେଷ ପୂର୍ବ ରାଜ୍ୟରେ ୧୦,୭୯୩
ତଦ୍‌ପରିଭ୍ରମ କାଟି ଓ ୧୩,୪୮୭କଣ ତଦ୍‌ପରିଭ୍ରମ ସଂପୂର୍ଣ୍ଣ
ଲୋକଙ୍କ ସମେତ ମୋଟ ୩୭,୫୨୨ କଣ ଗୋଟି ଶ୍ରମିକ
ଅଭିଯାନ କରାଯାଇଛି । ଜିଲ୍ଲାଗୁଡ଼ିକରେ ଅଭିଯାନ ହୋଇଛି
ଗୋଟିମୁକ୍ତ ଶ୍ରମିକଙ୍କ ସଂଖ୍ୟା ହେଲା:—ବାଲେଶ୍ୱର ଜିଲ୍ଲାରେ
୯୯୯ କଣ, ବଲାଙ୍ଗୀର ଜିଲ୍ଲାରେ ୫,୯୦୩କଣ, କଟକ ଜିଲ୍ଲାରେ
୫,୨୨୯କଣ, ଦେଢ଼ାକାନାଳ ଜିଲ୍ଲାରେ ୧,୩୬୯କଣ, ଗଞ୍ଜାମ ଜିଲ୍ଲାରେ
୧,୭୨୯କଣ, କଳାହାଣ୍ଡି ଜିଲ୍ଲାରେ ୩,୦୧୦କଣ, କେନ୍ଦୁଝର
ଜିଲ୍ଲାରେ ୧,୬୨୦କଣ, କୋରାପୁଟ ଜିଲ୍ଲାରେ ୪,୭୭୦କଣ,
ମୟୂରଭଞ୍ଜ ଜିଲ୍ଲାରେ ୨,୩୭୫କଣ, ପୁରୀ ଜିଲ୍ଲାରେ ୩,୩୪୮କଣ, ସମ୍ବଲପୁର ଜିଲ୍ଲାରେ
୨,୯୭୮କଣ ଓ ସୁନ୍ଦରଗଡ଼ ଜିଲ୍ଲାରେ ୨,୦୩୭କଣ ।

ଉପରୋକ୍ତ ଗୋଟି ଶ୍ରମିକଙ୍କ ଅଭିଯାନ ଦାବଦରେ ଗୋଟି
୧୨ କୋଟି ୮୪ ଲକ୍ଷ ୭୯ହଜାର ଟଙ୍କା ବିନିଯୋଗ ହୋଇଛି ।

ରାଜସ୍ୱ ମନ୍ତ୍ରୀଙ୍କ ମରୁଡ଼ି ପରିସ୍ଥିତି ଅନୁଧ୍ୟାନ

ରାଜସ୍ୱ ଅର୍ଥ ଓ ଆରନ ମନ୍ତ୍ରୀ ଶ୍ରୀ ଯୁଗଳ କିଶୋର
ପଟ୍ଟନାୟକ ଗତ ଅଗଷ୍ଟ ୨୦ ତାରିଖରେ ଏକ ଚିନିବିକିତ୍ସକ
ଗସ୍ତରେ କୋରାପୁଟ ବଲଙ୍ଗୀର ଓ ପୁରୀଜିଲ୍ଲା ଜିଲ୍ଲାର ମରୁଡ଼ି
ପରି ଦର୍ଶନରେ ଯାଇ ମରୁଡ଼ି ପରିସ୍ଥିତି ସଂପର୍କରେ ଅନୁଧ୍ୟାନ
କରିଥିଲେ । କୋରାପୁଟ, ରାୟଗଡ଼ା, ଗୁଣ୍ଡାପୁର ଓ କୋରାପୁଟ
ସବ୍‌ଡିଭିଜନ୍‌ର ମରୁଡ଼ି ପ୍ରସାଦିତ ଅଞ୍ଚଳ ଗସ୍ତ କରିଥିଲେ
ଦକ୍ଷିଣାଞ୍ଚଳର ରାଜସ୍ୱ କମିଶନର, କୋରାପୁଟ ଜିଲ୍ଲାପାଳ
ମଧ୍ୟ ଗସ୍ତ କରିଥିଲେ ।

କୋରାପୁଟଠାରେ ମରୁଡ଼ି ପରିସ୍ଥିତିର ମୂଳାବିଷ୍ଣୁ କରିବା
ପାଇଁ କି ପଦକ୍ଷେପ ନିଆଯାଇଛି ଏବଂ ଉଦ୍‌ଦିଷ୍ଟତରେ ନିଅଣ୍ଟିକ
ସେ ସଂପର୍କରେ ଜିଲ୍ଲାପାଳ ଜିଲ୍ଲାସରାୟ ଅଧିକାରୀମାନଙ୍କ
ସହିତ ଆଲୋଚନା କରିଥିଲେ । ଏହି ଆଲୋଚନା ସମୟରେ
ଗ୍ରାମ୍ୟରୋଷୀ ବିଭାଗର ରାଷ୍ଟ୍ରମନ୍ତ୍ରୀ ଶ୍ରୀ ହରିବଲ୍ଲୁ ଶ୍ରୀ କୋରାପୁଟ
ପଟାଙ୍ଗୀ, କୋଟପାଡ଼, ମାଲକାନଗିରିର ବିଧାନ ସଭା ସଦସ୍ୟ
ଓ ଦକ୍ଷିଣାଞ୍ଚଳ ରାଜସ୍ୱ କମିଶନର ମଧ୍ୟ ଉପସ୍ଥିତ ଥିଲେ
ଏହି ଜିଲ୍ଲାରେ ସମସ୍ତ ଉଠା କଳସେତନ ପ୍ରକଳ୍ପଗୁଡ଼ିକୁ କାର୍ଯ୍ୟକ୍ରମ
କରିବା, ପ୍ରତ୍ୟେକ ଗ୍ରାମରେ ପାନାୟତକ ବ୍ୟବସ୍ଥା କରିବା
କୃଷି ଶ୍ରମକାରୀମାନଙ୍କୁ ଗ୍ରାମ୍ୟ ସ୍ତରରେ ଶ୍ରମଚିକିତ୍ସକ କାର୍ଯ୍ୟ
ଯୋଗାଇବା, ଶିକ୍ଷାରେ ବିହନ ଯୋଗାଣ କରିବା ଓ ଗ୍ରାମ୍ୟ
ମାନଙ୍କରେ ଶିଶୁ ଓ ଗର୍ଭବତୀ ମହିଳାମାନଙ୍କୁ ମାଗଣା ଖାଦ୍ୟ

ପୋରାଣ କାର୍ଯ୍ୟକୁମଳୁ ଅବ୍ୟାହତ ରଖିବା ଓ ହାତମାନଙ୍କରେ
କ୍ରାନ୍ତ୍ୟମାଣ ଯାନ ଭରିଥାରେ ଖାଦ୍ୟ ପଦାର୍ଥର ବିତ୍ତରଣକୁ
କ୍ୟାପକ କରିବା ଉପରେ ସେ ଗୁରୁତ୍ୱ ଆରୋପ କରିଥିଲେ ।
ତିନା ପ୍ରଶାସକ ଓ ବିଭାଗୀୟ କର୍ମଚାରୀମାନେ ସେପରି
ମଧୁକ୍ତିର ମୁକାବିଲ କରିବାରେ ଲୋକମାନଙ୍କୁ ସାହାଯ୍ୟ କରିବା
ସେଥିପ୍ରତି ଦୃଷ୍ଟି ଦେବାକୁ ସେ ପରାମର୍ଶ ଦେଇଥିଲେ ।

୨୧ ତାରିଖରେ ମହା ଶ୍ରୀ ପଟ୍ଟନାୟକ ବରଜୀର ଜିଲ୍ଲର
ବରଜୀର, ଦେଓଗା, ଗୁରୁଜେଲ, ତୁ-ଗୁରିପାଲି, ସାଇଲେଟା,
ପ୍ରଭୃତି କୁନ୍ଦ ମରୁଡ଼ି ପ୍ରସାଦିତ ଅଞ୍ଚଳ ପରିଦର୍ଶନ କରିଥିଲେ ।
ପରିଦର୍ଶନ ସମୟରେ ଉତ୍ତରାଞ୍ଚଳ ରାଜସ୍ୱ କର୍ମିଣ୍ଡନର ଜିଲ୍ଲାପାଳ
ସପକ୍ଷିତ ଥିଲେ । ଅପରାହ୍ନରେ ବରଜୀରଠାରେ ରାଷ୍ଟ୍ରମତୀ
ମହମୁଦ୍, ମୁକାବିଲ ପୁସେନ୍ ଶ୍ରୀ ଏବଂ ଜିଲ୍ଲର ଅନ୍ୟାନ୍ୟ
ବିଧାନ ସଭା ପ୍ରତିନିଧିଙ୍କ ଉପସ୍ଥିତିରେ ମରୁଡ଼ିକନିତ ପରିସ୍ଥିତିର
ମୁକାବିଲ କରିବା ସଂପର୍କରେ ବିଚାରଣାୟ ଅର୍ଥସରମାନଙ୍କ
ସହିତ ଆଲୋଚନା କରିଥିଲେ । ପ୍ରସଙ୍ଗରେ ତୁ-ଗୁରିପାଲୀଠାରେ
ଏକ ସର୍ବ-ତ୍ରେକେରୀ ମଧ୍ୟ ସେ ଉଦ୍ଘାଟନ କରିଥିଲେ ।

ସେହିଦିନ ବୌଦ୍ଧଠାରେ ପୁରୁବାଣୀ ତିନାପାଳ ଓ ଅନ୍ୟାନ୍ୟ
ବିଚାରଣାୟ ଅର୍ଥସରମାନଙ୍କ ସହିତ ମରୁଡ଼ି ପରିସ୍ଥିତିର
ମୁକାବିଲ କରିବା ପାଇଁ କି ପଦକ୍ଷେପ ନିଆଯାଇଛି, ସେ
ସଂପର୍କରେ ସେ ଆଲୋଚନା କରିଥିଲେ । ପୁରୁବାଣୀ ଜିଲ୍ଲର
କେତେକ ମରୁଡ଼ି ପ୍ରସାଦିତ ଅଞ୍ଚଳ ମଧ୍ୟ ସେ ଦେଖିଥିଲେ ।

ରାଜସ୍ୱ ମହା ତାଙ୍କର ଏହିସବୁ ଅଞ୍ଚଳ ଗଣ ସମୟରେ
କର୍ମାଚାରୀ ପରିକା-ଶ ଗୁଣକର୍ମୀ ପଡ଼ିଆ ପଡ଼ିଆ ଓ ଗୁଣ
ହୋଇଥିବା କର୍ମଚାରୀଙ୍କର ଗଣଗୁଡ଼ିକ କରାଯାଉଥିବା ଶୁଣି ଆସୁଥିବା
ଉତ୍ତମ କରିଥିଲେ ।

କୃଷି ବିଦ୍ୟାଳୟର ରଜତ ଜୟନ୍ତୀ

କୃଷି ଓ ବୈଷୟିକ ବିଶ୍ୱବିଦ୍ୟାଳୟର ରଜତା ଜୟନ୍ତୀ
ଉତ୍ସବରେ ରାଜ୍ୟ କୃଷି ମନ୍ତ୍ରୀ ତଥା ବିଶ୍ୱବିଦ୍ୟାଳୟର ପ୍ରୋ-
ଭିସିଚେରର ଶ୍ରୀ ରାମଚନ୍ଦ୍ରାଣୀ କେହେରୀ ତାଙ୍କର ପ୍ରବଳ
ରାଷ୍ଟ୍ରପ୍ରେମ ଓ କୃଷିର ଉନ୍ନତି ଓ ଉତ୍ପାଦନ
କୃଷି ପାଇଁ ଜଳସେଚନ, ଉନ୍ନତ ବିହନ, କୈବିକ ଓ ରାସାୟନିକ
ସାର ପୋରାଣର ସୁବିଧା ସୁଯୋଗ ସହିତ ବିଶ୍ୱବିଦ୍ୟାଳୟକୁ
ଉଚ୍ଚାଣ୍ଡ ଯୁବକମାନଙ୍କର ଗୁମିକା ଅତ୍ୟନ୍ତ ଗୁରୁତ୍ୱପୂର୍ଣ୍ଣ ବୋଲି
ବୁଝିଛନ୍ତି ।

ରାଜ୍ୟ ସରକାର ଉଦ୍ଦେଶ୍ୟରେ ଅନୁଷ୍ଠିତ ରଜତ ଜୟନ୍ତୀ
ଉତ୍ସବରେ ଅଳ୍ପ ବିଶ୍ୱବିଦ୍ୟାଳୟର କୁଡ଼ପତି କୃଷି ଅପାରାଧ୍ୟ
ମୁଖ୍ୟ ଅତିଥି ଭାବେ ଯୋଗ ଦେଇଥିଲେ । ପ୍ରାରମ୍ଭରେ
କୃଷି ଶ୍ରୀ ସାତନାଥ ଦାସ ସ୍ୱାଗତ ଭାଷଣ ଦେଇଥିଲେ ଏବଂ
ରେଭିନ୍ଦ୍ରାଣ ଶ୍ରୀ ଉତ୍ତମା ରାଷ୍ଟ୍ରପତି, କେନ୍ଦ୍ର କୃଷିମନ୍ତ୍ରୀ, ରାଜ୍ୟପାଳ,
ମୁଖ୍ୟମନ୍ତ୍ରୀ ପ୍ରମୁଖ ଶୁଭେଚ୍ଛା ବାର୍ତ୍ତା ପାଠ କରିଥିଲେ ।

କୃଷିମନ୍ତ୍ରୀ ଶ୍ରୀ କେହେରୀ ରଜତ ଜୟନ୍ତୀ ବର୍ଷରେ ରାଜ୍ୟରେ
ମରୁଡ଼ିକନିତ ପ୍ରାକୃତିକ ଦୁର୍ବିପାଳ ହେତୁ କୃଷକ ଶ୍ରେଣୀ
ସମାସ୍ୟାର ମୁକାବିଲ ପାଇଁ ସେପରି ବିଚାରଣା ପାଇପାରିବେ,

ସେ ଦିଗରେ ଗୁରୁତ୍ୱ ଆରୋପ କରିଥିଲେ । କୃଷି ମନ୍ତ୍ରୀ
କହିଲେ ଯେ ରାଜ୍ୟର ମୋଟ ଗୁଣକର୍ମୀ ମଧ୍ୟମ
ଶତକଡ଼ା ୩୦ ଭାଗ କେବେକେବଳ ସୁବିଧା ପାଇଥିଲେ
ମଧ୍ୟ ସମସ୍ତ କଳର ପୂର୍ଣ୍ଣ ବିନିଯୋଗ ପାଇଁ ଉଦ୍ୟମ
କରାଗଲେ ତୁ ଅଧିକ କର୍ମ କେବେକେବଳ ହୋଇପାରନ୍ତା ।
ଅର୍ଥକାରୀ ଫସଲ ଆଖୁ, ତୁଳା, ଚୈତକାଳ ଓ ଦାଲିକାତାୟ
ଫସଲ ଏବଂ ଫଳ ଓ ପନିପରିବା ଉଣ ପାଇଁ କୃଷକମାନ-
ଙ୍କର ଅଗ୍ରହ ଦୃଷ୍ଟି ଦରାଯିବା ଆବଶ୍ୟକ । ସବୁକ ବିପୁବର
ସଫଳତା ପାଇଁ ଅଧିକ ଅମଳକମ କୃଷି ପଦ୍ଧତିରେ ଉନ୍ନତ
ବିହନ ଦ୍ୟବସ୍ଥା କରାଯାଇଛି । କ୍ଷୁଦ୍ର ଗୁଣମାନଙ୍କ ପାଇଁ
ମରୁଡ଼ି ପ୍ରତିରୋଧକ ଏବଂ କମ୍ ବାର, ଓଷଧ ଆବଶ୍ୟକ
କରୁଥିବା ଧାନ ବିହନ ଉତ୍ପାଦନ କରାଯାଇ ପାରିଲେ,
ସ୍ୱଳ୍ପକ୍ୟୟରେ ସେମାନେ ସଫଳ କୃଷି ପ୍ରତି ଆଗ୍ରହାନ୍ୱିତ ହେବେ
ଏ ଦିଗରେ କୃଷି ବିଶ୍ୱବିଦ୍ୟାଳୟରେ ଗବେଷଣା ସୁସ୍ଥିତି
ବିଷୟ କୃଷିମନ୍ତ୍ରୀ ଉଦ୍ଦେଶ୍ୟ କରିଥିଲେ ।

ରାଜ୍ୟର କୃଷି କ୍ଷେତ୍ରରେ କୃଷକମାନେ ପୂର୍ବପରି କଳ୍ପ,
ମରୁଡ଼ି ସାହାଯ୍ୟରେ ନିଜର ଶ୍ରମ ବିନିଯୋଗ କରି ଆସୁଥିଲେ
ମଧ୍ୟ ବିହନ ଦୁର୍ଗତା, କୃଷି ଓ ଧାନ ଅମଳ ଯତ୍ନପାତି ଦ୍ୟବସ୍ଥା
କରିବାକୁ କୃଷିମନ୍ତ୍ରୀ ଆଦେଶ ଦେଇଥିଲେ ।

କୁଡ଼ପତି ଶ୍ରୀ କେ. ରାମମୂର୍ତ୍ତି ତାଙ୍କର ବିବରଣୀରେ ରାଜ୍ୟରେ
କୃଷି ପ୍ରସାର ଦୃଷ୍ଟି ସହିତ ଉତ୍ପାଦନ ହାର ଦୃଷ୍ଟି ପାଇଁ ଅଧିକ
ଉଦ୍ୟମ ଦରାଯିବା ଓ ଗତ କଣକର୍ମ ମଧ୍ୟରେ ରାଜ୍ୟରେ
ଚୈତକାଳ ଓ ଦାଲିକାତାୟ ଫସଲ ଆଶାକରୁଥିବା କୃଷକ
ଦୃଷ୍ଟି ପାଇଥିବା ବିଷୟରେ ଉଦ୍ଦେଶ୍ୟ କରିଥିଲେ ।



କୃଷି ବିଦ୍ୟାଳୟର ରଜତ ଜୟନ୍ତୀ

ଏକ୍ସପଙ୍କଜର

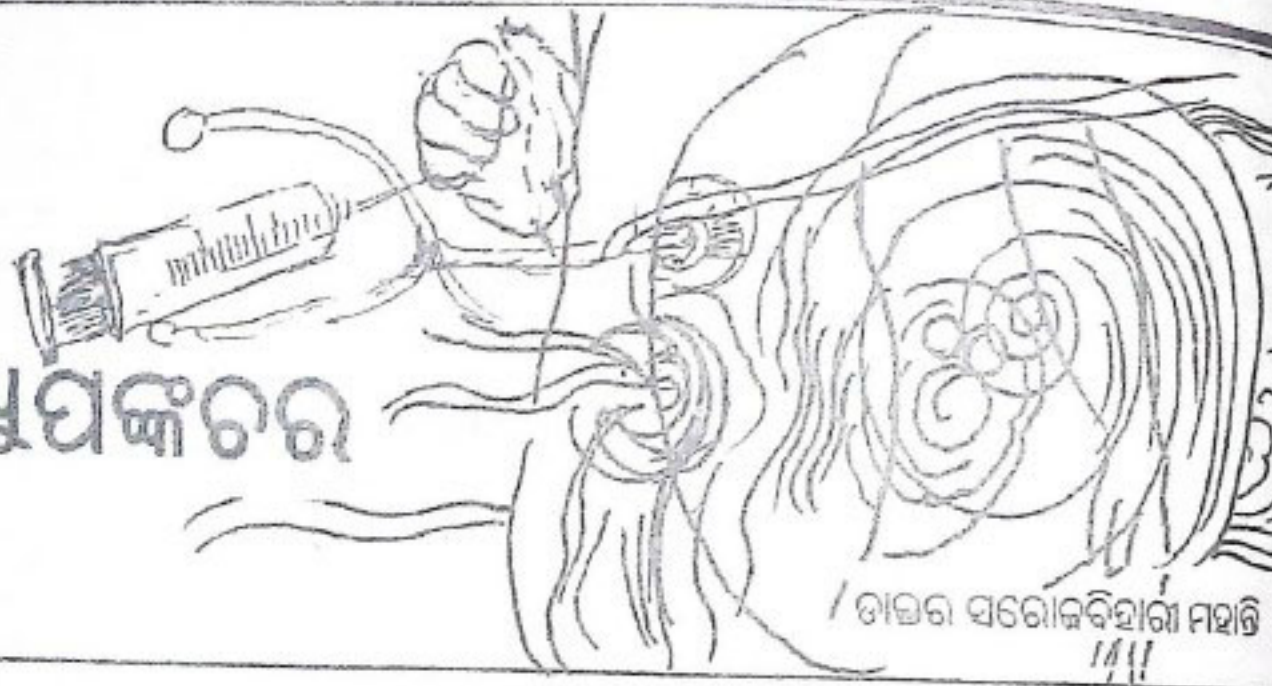

ତାହାର ସରୋଜବିହାରୀ ମହାନ୍ତି

ଅଧୁନା ଉପଗ୍ର ବିଶ୍ୱରେ ଆଲୋଚନ ପୂର୍ଣ୍ଣ କରିଥିବା ଏକ୍ସପଙ୍କଜର (ACUS ର ଅର୍ଥ ଛୁଣ୍ଟି ଖର୍ଚ୍ଚ PUNCTURE ଅର୍ଥ ବିନ୍ଦୁ କରିବାର ଚିକିତ୍ସା ପଦ୍ଧତି ଏକ ଆଦିତ୍ୟାସିକ ଘଟଣା । ଏହା ଭାରତ ତଥା ଅନ୍ୟାନ୍ୟ ଦେଶ ପତ୍ତରେ କନ୍ୟାଗା ବସୁ ସେନେହେଁ, ଶନ ଦେଶରେ ହଜାର ହଜାର ବର୍ଷତଳେ ପ୍ରଚଳିତ ଥିଲା । ଶନ ଦେଶରେ ପ୍ରଚଳନମ ଚିକିତ୍ସା ପୁସ୍ତକ "ପୁଆକ୍‌ଡିନାଲଟି" ରେ ଏହି ଚିକିତ୍ସା ପଦ୍ଧତି ବର୍ଣ୍ଣିତ ହୋଇଛି । ଏହି ପୁସ୍ତକଟି ସଙ୍କଳିତ ହୋଇଥିଲା ଶ୍ରୀୟ ଖ୍ରୀ:ପୂ: ୫୦୦ରେ । ପ୍ରସ୍ତର ମୁଗଟ ଏହି ଚିକିତ୍ସା ଲାଗି ପଥର ନିର୍ମିତ ଛୁଣ୍ଟି ବ୍ୟବହୃତ ହେଉଥିଲା । ତାହାକୁ 'ବିଆର୍' କୁହାଯାଉଥିଲା । ପରବର୍ତ୍ତୀ ଗ୍ରୋଜ୍ ଓ କୋହ୍ ମୂଗରେ ପଥାକୁମେ ଗ୍ରୋଜ୍ ଓ କୋହ୍ ନିର୍ମିତ ଛୁଣ୍ଟି ବ୍ୟବହୃତ ହେଉଥିଲା । ଶ୍ରୀଶ ଶରୀରରେ 'କିଲକ୍' ନାମକ ଜଣେ ଶନ ଦେଶୀୟ ସନାଧୀ କୋରିଆ ତଥା କାପାନ ଦେଶରେ ଏହି ଚିକିତ୍ସା ପଦ୍ଧତିର ପ୍ରଚଳନ ଆରମ୍ଭ କରିଥିବା କଥା ଆଦିତ୍ୟାସିକ ନିର୍ଣ୍ଣୟରୁ ଜଣାଯାଏ । ସେ କୋରିଆ ତଥା କାପାନ ଦେଶ ପରିସ୍ଥଳରେ ଯାଇଥିବା ସମୟରେ 'ମିଫାଟାଟା' 'ଝେନକିର' ପ୍ରଭୃତି ଏକ୍ସପଙ୍କଜର ଚିକିତ୍ସା ପଦ୍ଧତି ସମ୍ଭାଷ୍ୟ କେତେକ ଚିକିତ୍ସା ପୁସ୍ତକ ନିର୍ଦ୍ଧାରଣ କରାଯାଇଛି ।

୧୮୪୦ ମସିହା ଠାରୁ ଶନ ଦେଶର ସ୍ୱାଧୀନତା ତଥା ସାର୍ବଭୌମତ୍ୱ ପ୍ରାପ୍ତି ପର୍ଯ୍ୟନ୍ତ ସାମନ୍ତବାଦର ପ୍ରତିକ୍ରିୟାଶୀଳ ଶାସନ ମଧ୍ୟରେ ଶନ ଦେଶର ସାହିତ୍ୟ, ଇତିହାସ, ବିଜ୍ଞାନ ସଙ୍ଗେ ଏହି ମୁଗାତକାରୀ ଚିକିତ୍ସା ପଦ୍ଧତି ମଧ୍ୟ ବିଲୁପ୍ତ ହେବାକୁ ବସିଥିଲା । ୧୯୪୯ ମସିହାରେ ଶନର ମୂର୍ତ୍ତି ପରେ 'ସାଧାରଣତର ଶନ'ର ପ୍ରତିଷ୍ଠା ସଙ୍ଗେ ସଙ୍ଗେ ରେସାରମ୍ୟାନ ମାଡ଼ସେରୁଗ୍ରାଫ ନିର୍ଦ୍ଦେଶ ତଥା ପ୍ରେରଣାରେ ଏକ୍ସପଙ୍କଜର ଚିକିତ୍ସା ପଦ୍ଧତି ପୁନଃଜୀବିତ ହୋଇଥିଲା । ୧୯୩୪ ମସିହାରେ ଏକ୍ସପଙ୍କଜର ବିଦୁରେ ବିଦ୍ୟାର ପ୍ରବାହ ସଂଯୁକ୍ତ କରିବା ପଦ୍ଧତି ପ୍ରଚଳନ ହୁଏ । ୧୯୫୮ ମସିହାରେ ଏକ୍ସପଙ୍କଜର ସାହାଯ୍ୟରେ ରୋଗୀକୁ ଅଧାନ ନକରି ଅନ୍ତେପତ୍ତର କରିବା ପଦ୍ଧତି ଆରମ୍ଭ ହେଲା ।

ବର୍ତ୍ତମାନ ପୃଥିବୀର ବହୁଦେଶରେ ଏକ୍ସପଙ୍କଜର ପ୍ରଚଳିତ ଓ ଉଚ୍ଚମୂଲ୍ୟ । ଶନ ବ୍ୟତୀତ କାପାନ, କୋରିଆ, ଅଷ୍ଟ୍ରେଲିଆ, ଫ୍ରାନ୍ସ, ସୁଇଡେନ୍ ଆମେରିକା ପ୍ରଭୃତି ଦେଶରେ ଏକ୍ସପଙ୍କଜର ଚିକିତ୍ସା ବର୍ତ୍ତମାନ ପ୍ରଚଳିତ ଏବଂ ଏହା ଉପରେ ବ୍ୟାପକ ଗବେଷଣା ଚାଲିଛି । କେତେକ ଦେଶରେ ସରକାର ମଧ୍ୟ ଏହାକୁ ପ୍ରୋତ୍ସାହିତ ଦେଇ ଏହାର ପୁଷ୍ଟପୋଷକତା ବୃଦ୍ଧି କରିଛନ୍ତି । ଆମେରିକାରେ ୨୦୦ରୁ ବେଶୀ ଏକ୍ସପଙ୍କଜର ପ୍ରଶିକ୍ଷଣ କେନ୍ଦ୍ର ଅଛି । ପ୍ୟାରିସରେ ପ୍ରତିଷ୍ଠିତ ହୋଇଛି ଆନ୍ତର୍ଜାତିକ ଏକ୍ସପଙ୍କଜର ସଂଘ । ଭାରତରେ ଏକ୍ସପଙ୍କଜର ଚିକିତ୍ସା ଆରମ୍ଭ ହୁଏ ୧୯୫୯ ମସିହାରେ କରକୋରେ ଚଳାଇ ବିଦ୍ୟାଳୟର ବସୁଦ୍ କୃପା ।

ପନେକ ମନେକରନ୍ତି, ତାରତତର୍ଥେ ଏକ୍ସପଙ୍କଜରର ଫଳ । ଏହାର କୌଣସି ଆଦିତ୍ୟାସିକ ଚିକିତ୍ସା ନାହିଁ । ଶନ ଯେ ଏକ୍ସପଙ୍କଜର ଫଳକ, ଏହା ଆଦିତ୍ୟାସିକ ଭାବେ ସତ୍ୟ । ହୁଏତ ପୃଥିବୀର ନିମ୍ନ ଭାଗରେ ମଣିଷ ଛୁଣ୍ଟି ବା' ଚାନ୍ଦ୍ରଶ ପଥର ଗତ୍ୟାଦିକୁ ରୋଗ ବିଦୁରତ ବ୍ୟବହାର କରିଛି । କିନ୍ତୁ ଶନ ବ୍ୟତୀତ ଅନ୍ୟ କେଉଁଠାରେ ଏକ୍ସପଙ୍କଜର କହିଲେ ପାଜି ଯାହା ବୁଝାଯାଏ ତା'ର ଚାନ୍ଦ୍ରଶ ପ୍ରୟୋଗର ବିକାଶ ହୋଇନାହିଁ ।

ଏହିଚିକିତ୍ସା ପଦ୍ଧତିର କାର୍ଯ୍ୟକାରୀ ପ୍ରଣାଳୀ ସମ୍ବନ୍ଧରେ କେତେକ ମତବାଦ ଅଛି । ପ୍ରଥମତଃ ବ୍ୟକ୍ତି ବିଶେଷର ଚତୁଃପାର୍ଶ୍ୱରେ ରୋଗ ବିଦୁରତା କେତେକ ବାହ୍ୟ ଶକ୍ତି ଅଛି । ଏହାକୁ ପାଥୋଜେନିକ୍ ଫାକ୍ଟର (Pathogenic facts) କହନ୍ତି । ବ୍ୟକ୍ତି ବିଶେଷର ନିର୍ଦ୍ଦେଶ ରୋଗନିରୋଧକାରୀ ଶକ୍ତି (antipathogenic) ଅଛି । ଏକ୍ସପଙ୍କଜର ଚିକିତ୍ସା ଦ୍ୱାରା ରୋଗନିରୋଧକାରୀ ଶକ୍ତିକୁ ବିଶେଷ ଗାତେ ପ୍ରକାଶ କରିବାଦ୍ୱାରା ରୋଗ ପୁଷ୍ଟିକାରୀ ଶକ୍ତି ପରାଜିତ ହୁଏ ଏବଂ ରୋଗ ରୋଗମୁକ୍ତ ହୁଏ ।

ଦ୍ୱିତୀୟ ମତାନୁଯାୟୀ ଶରୀରରେ ପନେକ ପୁଷ୍ଟି ପ୍ରଣାଳୀ (cellular) ଅଛି । ଏହି ପ୍ରଣାଳୀ ଏବଂ ଏମାନଙ୍କର ବିଭିନ୍ନ ଶାଖା ପ୍ରଣାଳୀ ମଧ୍ୟମରେ ଶରୀରର ବିଭିନ୍ନ ଅଙ୍ଗର ପରାସର ପରାସର ମଧ୍ୟରେ ଅତି ନିବିଡ଼ ସମ୍ପର୍କ ଅଛି । ପ୍ରଣାଳୀଗୁଡ଼ିକ ମଧ୍ୟ ଦେଇ ଜୀବନଶକ୍ତି (Vital energy) ପ୍ରବାହିତ ହୁଏ । କୌଣସି ଜୀବର ବଂଶରେ ଜୀବନଶକ୍ତି ପ୍ରବାହର ଭାରସାମ୍ୟ ନଷ୍ଟ ହେଲେ ଶରୀର ରୋଗାକ୍ରାନ୍ତ ହୁଏ । ଏକ୍ସପଙ୍କଜର ଚିକିତ୍ସା ଦ୍ୱାରା ଜୀବନଶକ୍ତି ପ୍ରବାହରେ ଭାରସାମ୍ୟ ରକ୍ଷା କରିବା ଦ୍ୱାରା ବ୍ୟକ୍ତିବିଶେଷ ରୋଗମୁକ୍ତ ହୁଏ ।

ଅନ୍ୟ ଏକ ମତାନୁଯାୟୀ— ମଣିଷ ଶରୀର ଦୁର୍ବଳ ପରାସର ବିପରୀତ ଧର୍ମୀ ଏବଂ ପରିପୁରକ ଉପାଦାନରେ ଗଠିତ । ଯଥା-କର୍ମ ଏବଂ ଯାତ୍ । କର୍ମ ହେଉଛି ଶ୍ଯ ଧର୍ମୀ ଏବଂ 'ଯାତ୍' ପୁଷ୍ଟ ଧର୍ମୀ । ଏ ଦୁର୍ବଳ ଉପାଦାନର ସ୍ଥିରତାରେ ଭାରସାମ୍ୟ ନଷ୍ଟ ହେଲେ ରୋଗ ପୁଷ୍ଟ ହୁଏ । ଏକ୍ସପଙ୍କଜର ଚିକିତ୍ସା ଦ୍ୱାରା ଏହି ଭାରସାମ୍ୟ ରକ୍ଷା କରାଯାଇ ପୁଣି ମଣିଷ ରୋଗମୁକ୍ତ ହୁଏ ।

ଏହି ଚିକିତ୍ସା ପଦ୍ଧତିରେ ବିଭିନ୍ନ ଦୈର୍ଘ୍ୟର ଉଚ୍ଚମାନର ଭାର ନିର୍ଦ୍ଦେଶ ପୁଷ୍ଟ ଛୁଣ୍ଟି ବ୍ୟବହୃତ ହୋଇଥାଏ । ଛୁଣ୍ଟିର ଗୋଟିଏ ପାର୍ଶ୍ୱରେ ଯାହାର ଧରିବା ପାଇଁ ବ୍ୟବହାର ଥାଏ ଏବଂ ଅନ୍ୟ ପାର୍ଶ୍ୱଟି ଚାନ୍ଦ୍ରଶ ହୋଇଥାଏ । ଏହି ଛୁଣ୍ଟିକୁ ପିଲିପର୍ମ (Fulphem) କୁହାଯାଏ ।

ସାଧାରଣ ସାତସାରରେ ବିଭିନ୍ନ ଚିକିତ୍ସା ପଦ୍ଧତିର ପ୍ରୟୋଗରେ ବିଭିନ୍ନ ପ୍ରକାରର ପକ୍ଷାଘାତ ରୋଗର ବିପଦ ହୋଇ ଅନେକେ ପକ୍ଷାଘାତ

ଅରୋଗ୍ୟର ଭାଗ୍ୟକୁ ଏକ କଳ୍ପନାକୁ ବସୁ ବୋଲି ମନେ କରିଥାଆନ୍ତି । ମାତ୍ର ଏକାଧିକର ଚିକିତ୍ସା ଦ୍ୱାରା ଏହି ରୋଗକୁ ଅରୋଗ୍ୟ ଭାଗ୍ୟ କରିବା ସମ୍ଭବ ହୋଇଛି । ଏହି ପଦ୍ଧତିରେ ଚିକିତ୍ସିତ ମାନ ପୋଷିତ ରୋଗରେ ପକ୍ୱ ହୋଇ ଯାଇଥିବା ବନ୍ଧୁ ନିଜେ ଚିକିତ୍ସା ଦୁର୍ଲଭ ଭାବେ ଯେଉଁ ପାଇଛନ୍ତି । ଶ୍ୱାସ, ପରିକାର ବୃଦ୍ଧିରାସିଦ୍ଧ, ବିଭିନ୍ନ ଚିକିତ୍ସା, ସାଧିତା ପ୍ରଭୃତି ଯତ୍ନାଦିକ ରୋଗକୁ ମୁକ୍ତି ପାଇଛନ୍ତି । ପ୍ରଥମରେ ପାଳନୋପାୟୀ ପୁଲାର ଚିକିତ୍ସା କରାଇ ପୁରୀ ପ'ପୁର୍ଣ୍ଣପୁର ଭଗ ହୋଇଛି । ଚର୍ଚ୍ଚିତ ଏକ କେନ୍ଦ୍ର ପ୍ରଭୃତି ରୋଗରେ ପାଶୁରାଜ୍ୟ ଚିକିତ୍ସା ପଦ୍ଧତିରେ ରୋଗୀର ଅଙ୍ଗରେ (Anaphylaxis) ବନ୍ଧାଯାଇଥାଏ । ନିଜୁ ଏକାଧିକର ଚିକିତ୍ସା ଉପଯୁକ୍ତ ପଦ୍ଧତିରେ କରାଇ ଆଶ୍ୱାସ ଅଙ୍ଗକୁ ରକ୍ଷା କରାଇ ରୋଗୀକୁ ରୋଗମୁକ୍ତ କରାଯାଇଥିବାର ଅନେକ ଦୁଷ୍ଟାଣ ଅଛି । ଅପରମାରଗତ () ମୁକ୍ତିକା (S-...) ପ୍ରଭୃତି ଅନେକ ରୋଗରେ ଏହା ଏକ ପଦ୍ଧତି ଚିକିତ୍ସା ରୂପେ ଉପାଦିତ ହୋଇଛି ।

ଅଧିକରୁ ଅଧିକରୁ ନିମ୍ନ ଅନେକପିଆ ନିଶାଦ ବିକଳତାରେ— ଏକାଧିକର ପଦ୍ଧତି ପ୍ରୟୋଗ ବିଶ୍ୱାସ୍ୟା ବିଦୁଷ୍ଟ ପୁଣି କରିଛି । ପାଳନୋପାୟ ଏହି ଚିକିତ୍ସା ପଦ୍ଧତିରେ କୋଣସି ଔଷଧ ପ୍ରୟୋଗର ଆବଶ୍ୟକତା ନଥାଏ । ଏଥିରେ ଶରୀର ଉପରେ ଆନୁପାଳିକ ଉପକାରଣ ପ୍ରଭାବର ଆଶଙ୍କା ନଥାଏ ।

ଏହି ଚିକିତ୍ସା ପଦ୍ଧତିରେ ଅସାଧ୍ୟ ରୋଗରେ ଆଶ୍ଚର୍ଯ୍ୟକର ଭାବେ ଦୁର୍ଘଟ ନିରୁପ୍ତରେ ପ୍ରାୟ ଦେଖିଲେ ଏହା ଅନୁରୂପ ଭାବେ ବିନିଷ୍ଠାରେ ନିବନ୍ଧରେ ପଦ୍ଧତିରାଜି ନାହିଁ । ଆଶାକରୁ ପ୍ରସାର ନହେବା ପରେ ଅନେକ କାରଣ ଅଛି । ବିନିଷ୍ଠାରେ ଉପଯୁକ୍ତ ଦୁଷ୍ଟାଣ—ପରୋଚାର ଅଭାବ, ଏହାର ଅନ୍ୟତମ କାରଣ ବୋଲି କୁହା ଯାଇପାରେ ।

ନିର୍ଦ୍ଦେଶକ, ଡି. କର୍ଣ୍ଣାଟକ ଅଫ୍ ଏକାଧିକର ଏ/୪ କେନ୍ଦ୍ର କରାଇ, ଭରନି-୩, ଭୁବନେଶ୍ୱର

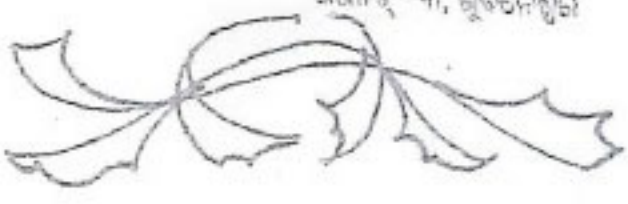

କାର୍ଯ୍ୟସ୍ଥଳୀରେ ସୁରକ୍ଷା ଓ ସ୍ୱାସ୍ଥ୍ୟ



ମୁରାଗି କେନା

ସାଧାରଣତଃ ପରିସ୍ୱଳନା କର୍ତ୍ତୃପକ୍ଷେ ଦୂରା ଲୁଚ ବ୍ୟବସ୍ଥା ଓ ଶ୍ରମିକମାନଙ୍କ ଦୂରା ଅପୂରଣିତ କାର୍ଯ୍ୟ ଶିଳ୍ପାଳୟରେ ଦୁର୍ଘଟଣା ଘଟାଇଥାଏ । ଏଇ ଦୁର୍ଘଟଣା ହେବା ପୂର୍ବରୁ ଏହା ଆମକୁ ବାଜା ବଜାର ସତର୍କ କରି ଦେଇଥାଏ କିମ୍ପା ଆମେ ଦୁର୍ଘଟଣାର ଘଟଣାକୁ ଆଖି ଆର୍ଦ୍ଧ ଦେଖି ପାରୁନା କି କାନ ଥାଇ ଶୁଣି ପାରୁନା । ଏଣୁ ଏପରି ପରିସ୍ଥିତିରେ ଆମକୁ ଦୁର୍ଘଟଣାର କାରଣମାନ ବିଶେଷ ଭାବରେ ଅନୁଧ୍ୟାନ କରିବାକୁ ପଡ଼ିବ । ଏ ଦିଗରେ ଟିକେ ଅବହେଳା କଲେ ଚଳିବ ନାହିଁ । ପୁନଶ୍ଚ ଏଇ ପରିସ୍ଥିତିରେ ଆମେ ସମସ୍ତେ ଶିଳ୍ପରେ ସୁରକ୍ଷା ବ୍ୟବସ୍ଥାର ପ୍ରଚଳନ ପାଇଁ ପଦକ୍ଷେପ ଗ୍ରହଣ କରିବା ଏକାନ୍ତ ବାଞ୍ଛନୀୟ । ଏଣୁ ଶ୍ରମ ସଂଗଠନ/ଶିଳ୍ପର ପରିସ୍ୱଳକକର୍ତ୍ତା ଏ ଦିଗରେ ମଧ୍ୟ ଆଖି ପଦକ୍ଷେପ ଗ୍ରହଣ କରିବା ଏକାନ୍ତ ଜରୁରୀ । ଏଣୁ ଏହି ପୁସ୍ତକପୁସ୍ତକ କଥାଟିକୁ ଆଜି ଯେପରି କେହି ଲୁଚି ନଯାଏ ।

ଆମେ ସମସ୍ତେ ମୁଖ୍ୟତଃ ଶିଳ୍ପ ପରିସ୍ୱଳନା ଦୂରା ଅପୂରଣିତ ବ୍ୟବସ୍ଥାମାନଙ୍କ ପ୍ରତି ଦୃଷ୍ଟି ଦେବା ଦରକାର । ଯେ କୃତ୍ରିମ ହେଲା ଦୋଷପୂର୍ଣ୍ଣ ପରିସ୍ଥିତିର ବ୍ୟବହାର/ଉପନୂତ ନିଗାହଣ ଓ ଯୋଗ୍ୟ ଲୋକର ଅଭାବ, ଦୁରକ୍ଷା ଉପକରଣର ଅଭାବ, ସୁରକ୍ଷାକୁ ଅପଥା ଖର୍ଚ୍ଚ ବୋଧି ଭାବିବାର ମନୋଭାବ ଓ ଅର୍ଦ୍ଧୋପରି ବୁଝାମଣାର ଅଭାବ ଇତ୍ୟାଦି ଯୋଗୁଁ ଶିଳ୍ପରେ ସୁରକ୍ଷା ସ୍ଥାପନରେ ବାଧାପତ୍ୟ ନକରି ବରଂ ଦୁର୍ଘଟଣାମାନ ଘଟାଇ ଚାଲିଥାଏ ।

ଏଇ ଦୁର୍ଘଟଣା ଅତ୍ୟନ୍ତ ବ୍ୟୟ ସାପେକ୍ଷ । ଶିଳ୍ପରେ ଦୁର୍ଘଟଣା ଯୋଗୁଁ ହିସାବରୁ କୋଟିକୋଟି ଯେ ଆମ ଦେଶରେ ପ୍ରାୟ ୭୦୦ ଲୋକ ମରନ୍ତି ଓ ତିନି ଲକ୍ଷରୁ ଅଧିକ ଲୋକ କ୍ଷତିଗ୍ରସ୍ତ ହୁଅନ୍ତି ବା ଆଘାତପ୍ରାପ୍ତ ହୁଅନ୍ତି । ଆଠ କୋଟିରୁ ବେଶା ବୋ କ୍ଷତିପୂରଣ ଓ ଚିକିତ୍ସା ଏବଂ ୩୨ କୋଟିରୁ ବେଶା ବୋ ଉପାଦାନ କ୍ଷତି ଓ ମେସିନ କ୍ଷତିପୂର୍ଣ୍ଣ ଖର୍ଚ୍ଚ ହୁଏ । ତେଣୁ ଦୁର୍ଘଟଣା କି ଭୟାବହତା ରୂପେ ପର୍ଯ୍ୟବେଶିତ, ତାହା ଏଥିରୁ ଜଣ ଅନୁମେୟ । ଏଇ ଦୁର୍ଘଟଣାକୁ କିପରି ଏଡାଇବାକୁ ହେବ, ସେଥିପ୍ରତି ଦୃଷ୍ଟି ଦେବା ଆମର କର୍ତ୍ତବ୍ୟ ନୁହେଁ କି ?

ଆମେ ସମସ୍ତେ ଆଜିକାଲି ଉପାଦାନ ଓ କଥା ଚିନ୍ତା କରୁଥାଉ କିମ୍ପା କହିଲେ ଦେଖୁ ସୁରକ୍ଷା କଥା ଲୁଚିଗଲେ ଉପାଦାନ କଣ ବଢ଼ି ପାରିବ ? କାରଣ ଦୁର୍ଘଟଣା ଯୋଗୁଁ ବର୍ଷକୁ ଚିକିତ୍ସାଲକ୍ଷ ଶ୍ରମିକ ତିନି ନଷ୍ଟ ହେଉଛନ୍ତି ଧର୍ମପତ ଓ ଚାଲାବଦ ଯୋଗୁଁ ୧୨ ଲକ୍ଷ ଶ୍ରମିକ ଦିବସ ନଷ୍ଟ (man day) ହୋଇଥାଏ । ପୁଣି ଆମକୁ ମନେ ରଖିବାକୁ ହେବ ଯେ ପରିସ୍ଥିତି ଉପାଦାନ କଲେକି, ମଣିଷ ଶ୍ରମିକର ଉପାଦାନ କରିଥାଏ; ଯେଉଁ କଥାକି ବିଷ୍ଣାଚ କବି ହୋଇବ ତାଙ୍କ ଦୋହରେ କହିବି— "ଶୁଭରେ ମାନୁଷ ଭାଇ, ସରାଉ

ଉପର ମାନୁଷ ସତ୍ୟ, ତା'ର ଉପର ନେଇ ।" ଏଣୁ ମଣିଷ ଶ୍ରମିକ ପୂର୍ଣ୍ଣତା ବିକାଶର ଚିନ୍ତା ଏ କ୍ଷେତ୍ରରେ ଏକାନ୍ତ ଅପରିହାର୍ଯ୍ୟ ।

ଶ୍ରମିକ କାର୍ଯ୍ୟସ୍ଥଳୀରେ ସ୍ୱାସ୍ଥ୍ୟକୁ ରକ୍ଷାକାରୀ କରୁଥିବା କେତେ ବିପଦର ସମ୍ଭାଷଣ ହୋଇଥାଏ । ଶ୍ରମିକର ସ୍ୱାସ୍ଥ୍ୟକୁ ରକ୍ଷା କରିବା ଶିଳ୍ପରେ ବିପଦ-ଆପଦ ଦୂର କରିବା ଏକାନ୍ତ ଜରୁରୀ । ଅପକ୍ଷରେ ଯଦିସମ୍ଭବ ହୁଏ, ତେବେ ବିପଦରୁ ରକ୍ଷା କରି ପାଇଁ ଯଥେଷ୍ଟ ସୁରକ୍ଷା ପ୍ରଦାନ କରିବା ଆବଶ୍ୟକ ।

ସାଧାରଣତଃ ଜଣେ ଶ୍ରମିକ କାର୍ଯ୍ୟସ୍ଥଳୀ ଶାଗିରାଜ/ଗାସାୟନିକ/ପ୍ରାଣାଚଳ ଓ ମନସ୍ତାତ୍ୱିକ ବିପଦର ସମ୍ମୁଖ ହୋଇଥାଏ ।

୧-ଆବହ ନ ହୋଇଥିବା ମେସିନ, ଅତ୍ୟଧିକ ଉଚ୍ଚ ଓ ଘଟାଇଥିବା ଯନ୍ତ୍ରପାତି ଦୃଷ୍ଟିତ ବାସ୍ତୁତାତ୍ତ୍ୱ ଓ କ୍ଷଣ ଆଲୋକ ଅନୁରତ ରୂପ ବ୍ୟବହାର ଯେଉଁ ଅସୁଧାମାନ ଉତ୍ପନ୍ନ ହୋଇଥାଏ ସେଗୁଡ଼ିକ ହେଲା ଶାଗିରାଜ ବିପଦ ।

୨-ବିଷାକ୍ତ ଏସିଡରୁ ଆଜିକାଲି ଯେଉଁ ପ୍ରକଣ ଧାତୁ, ବିଷାକ୍ତ ଓ ବାଷ୍ପରୁ ଉତ୍ପନ୍ନ ହୋଇଥିବା ବିପଦ ହେଲା ଗାସାୟନିକ ବିପଦ ।

୩-ଜାବାଣରୁ ଉତ୍ପନ୍ନ ହୋଇଥିବା ଆତୁରାକ୍ତ ଓ ଚିକିତ୍ସା ହେଲା ପ୍ରାଣାଚଳ ବିପଦ ।

୪-ମାନବିକତା ମୂଲ୍ୟ ପ୍ରତି ଅସମ୍ମାନ ପ୍ରଦାନ କରିବା ଯେ ମନସ୍ତାତ୍ୱିକ ବିପଦ ।

ଉପଯୁକ୍ତ ବିପଦ ସମୂହର ଅବସ୍ଥିତିକୁ ଚିହ୍ନିତ କଲେ ଶ୍ରମିକ ନିରାକରଣରେ ଶ୍ରମିକର ସ୍ୱାସ୍ଥ୍ୟକୁ ଅତ୍ୟାଧିକ ରକ୍ଷା ଦେଇ ପରିସ୍ୱଳନା କର୍ତ୍ତୃପକ୍ଷେ ମୁଖ୍ୟ-ଦାୟିତ୍ୱ ।

ଆଧୁନିକ ଶିଳ୍ପର ଜଟିଳ ଉପାଦାନ ପ୍ରଣାଳୀ ଯୋଗୁଁ ଶ୍ରମିକମାନଙ୍କ ସାଧାରଣତଃ ବିଭିନ୍ନ ପ୍ରକାର କଠିନ/ଚକ୍ର ଓ ବାହ୍ୟ ହେତୁ ବ୍ୟବହାର କରିଥାଆନ୍ତି । ଏ ସମସ୍ତ ବ୍ୟବହାର ଯୋଗୁଁ କେତେକ ହେତୁ ଧୂଳି ଧୂମ, ଉତ୍ତାପ, ବାଷ୍ପ ଓ କ୍ଷତିକାରକ ଉର୍ଦ୍ଧ୍ୱ ପୁଣି ହେଉ ଏହା ଶ୍ରମିକ ଶିଳ୍ପରେ ପ୍ରବେଶ କରେ । ଏହାର ପରିମାଣ ସ୍ୱଚ୍ଛ ଶ୍ରମିକମାନଙ୍କୁ ପୁସ୍ତକ, ରକ୍ତ, ଚର୍ମ ଓ ଅନ୍ୟାନ୍ୟ ଅଂଗ ସତ୍ୟରେ ବହୁଧିପ ଚଳେ ପୁଣି ହୋଇଥାଏ ।

କାର୍ଯ୍ୟର ନିର୍ଦ୍ଦିଷ୍ଟ ଅନୁଚିତ୍ତ ଉତ୍ପନ୍ନ ହୋଇଥିବା ରୋଗରେ କେତେ ଶ୍ରମିକ ଆହାତ ହେଲେ ତାହା ପେଷାଗତ ରୋଗ ବୋଧି ଧରାଯାଏ । ଏହା ପରିସ୍ଥିତିରେ ଉପଯୁକ୍ତ ରକ୍ଷାପଦ ବ୍ୟବସ୍ଥା ଶ୍ରମିକମାନଙ୍କ ପକ୍ଷରେ ଗ୍ରହଣ କରିବା ଏକାନ୍ତ ଆବଶ୍ୟକ । ବାହାହେଲା—

ବାୟୁଚଳାଚଳ/ ପୁଷ୍ଟିତ ବାୟୁ ନିଷ୍କାସନ, ଧୂଳିକଣା ଆଦିକୁ ଦେଇ କଟିବା ପ୍ରଣାଳୀ ତଥା ଅନୁମୋଦିତ ପ୍ରତିରକ୍ଷା ମୂଳକ ବ୍ୟବସ୍ଥା ଯଥା- ମୁଖା, ଶ୍ୱାସ ପ୍ରଶ୍ୱାସ ନେବା ଯତ୍ନ, ବସନା ଓ ଯଥେଷ୍ଟ ପ୍ରତିରକ୍ଷ୍ୟ ମୂଳକ ପରିଚ୍ଛଦ ଯଥା- ଗ୍ଲୋବ, କୋଟା, ଗୋପି, ଦେହ ଡାକିବା ବ୍ୟବସ୍ଥା ଆଦି ପରିଶୁଦ୍ଧତା କର୍ତ୍ତୃପକ୍ଷକ ପତ୍ରରୁ ସୁବିଧା ବ୍ୟବସ୍ଥା ହେବା ଉଚିତ । ସେହିପରି ସ୍ୱାସ୍ୟ ସମ୍ପୂର୍ଣ୍ଣ ସୁବିଧା ପୁସ୍ତକ ଓ ଦରକାରୀ ଚିକିତ୍ସା ବ୍ୟବସ୍ଥା ମଧ୍ୟ ପ୍ରୟୋଗନ ।

ଶିଶୁମୁଖାନ ମାନବରେ ଯାହା, ଶରୀର, ପାଇଦ, ମ୍ୟାଗାନିଟ, କାର୍ବନ ବ୍ୟତୀତ ସମସ୍ତାଙ୍କର, ଆକ୍ଷୟ, ପ୍ରକୃତିର ବ୍ୟବହାର ଯୋଗୁଁ ଶ୍ରମିକ ବିଭିନ୍ନ ରୋଗର ଶିକାର ହୋଇଥାଏ । ଯାହା ମୁଖ୍ୟତଃ, ମା'ସପେଶୀର ଯୋଡ଼ ଅଂଶରେ ଯତ୍ନଶୀଳ, ଗତ ଯତନା କାତ କରେ, ଗର୍ଭକ ଯାତ ଓ ମାଟିର ଶକ୍ତି କରେ, ଫଳରେ ଦାତ ଯତ୍ନଶୀଳ ହୁଏ ।

ପାଇଦ ମସିହରେ ରୁମ୍ଭାକାର ପକାଏ ଓ ଏକଜିମା କାତ କରେ । ମ୍ୟାଗାନିଟ୍ ନିମୋନିଆ, କାର୍ବନ ଦାଇଅକ୍ସାଇଡ୍ ହରୋହାତ ମନୋକ୍ସାଇଡ୍, ବାଣି, ଅନ୍ତର୍ଗ ଛାତା କାତ କରେ, ପିଲ ଯତ୍ନା କାତ କରେ । ଏସ୍ତୁ ଏ ଦକ୍ଷର ମୁଖଣା ପାଇଁ ସତର ସମତ ଏକାତ ଆବଶ୍ୟକ ।

କାରଖାନା ଆଇନ୍ ଓ ଖଣି ଆଇନ୍ ଅନୁକୂଳରେ ଶ୍ରମିକର ସୁରକ୍ଷା ଓ ସ୍ୱାସ୍ଥ୍ୟ ପାଇଁ କିଛି କିଛି ବ୍ୟବସ୍ଥା ଅଛି କିନ୍ତୁ ଏ ବ୍ୟବସ୍ଥା ଯଥେଷ୍ଟ ନୁହେଁ । ତେଣୁ ଆକିର ପରିପ୍ରେକ୍ଷାରେ ବିଶେଷ କରି ମାନବିକ ଦୃଷ୍ଟି କୋଣରୁ ପ୍ରତ୍ୟେକ ମାଲିକଙ୍କର ଦାୟିତ୍ୱ ହେଲା ଶ୍ରମିକମାନଙ୍କୁ ଦୁର୍ଘଟଣା ଓ ପେଶାଗତ ରୋଗରୁ ନିର୍ମୂଳିତ ରାକେ ରକ୍ଷା କରିବା ଏବଂ ଏହାର ପୁସ୍ତକିକାରେ ଯି ସୁସ୍ତ ଶ୍ରମିକ ସମାଜ ପୃଷ୍ଠି କରିବା ସଙ୍ଗେ ସଙ୍ଗେ ଆମେ ନିର୍ଦ୍ଦିଷ୍ଟ ଉତ୍ତାଦନର ଲକ୍ଷ୍ୟ ହାସଲ କରି ପାରିବା ।

ଉତ୍କଳପୁର, କଟକ ୯

ORISSA INDUSTRIAL INFRASTRUCTURE DEVELOPMENT CORPORATION (IDCO)

GRAM : INFRA
Telex : 0675-305

Phone : 52828
PBX : 55464

BHUBANESWAR

OFFERS

A Dynamic Industrial Policy (1986) with Attractive Offers for LAND & BUILT UP SEEDS at

- STRATEGIC INDUSTRIAL CENTRES** : ROURKELA, CUTTACK, BHUBANESWAR AND BARIPADA.
- N. E. Ds.** : BALASORE, BALANGIR AND PHULBANI
- NALCO IMPACT ZONES** : SUNABEDA, ANGUL AND TALCHER.

FUNCTIONAL INDUSTRIAL ESTATES AT SELECTED GROWTH CENTRES OF

- (1) JHARSUGUDA for CERAMIC COMPLEX
- (2) BALASORE & BHUBANESWAR for POLYMER COMPLEX
- (3) GANJAM for CHEMICAL COMPLEX
- (4) BHUBANESWAR for ELECTRONICAL COMPLEX
- (5) PARADEEP for FOOD PROCESSING COMPLEX

FOR FURTHER DETAILS PLEASE CONTACT :

MANAGING DIRECTOR

ORISSA INDUSTRIAL INFRASTRUCTURE DEVELOPMENT CORPORATION (IDCO)

IDCO TOWERS

JANPATH, BHUBANESWAR

Pin : 751007

ନବୋଦୟ ବିଦ୍ୟାଳୟ ଓ ପଲ୍ଲୀ-ପ୍ରତିଭା



ଅଧ୍ୟାପକ ଅଶୋକ କୁମାର ହୋତା

ଆମ ଦେଶରେ ସମୁଦାୟ ଲୋକ ସଂଖ୍ୟାର ଶତକଡ଼ା ସବୁଠାରୁ ଭାଗ ଲୋକ ଗାଁରେ ବାସ କରନ୍ତି । ନଗର ବା ସହର ଅଞ୍ଚଳରେ ବାସକରୁଥିବା ଲୋକମାନେ ଯେଉଁ କେତୋଟି ପୁସିଆ ପୁସୋର, ଉତ୍ତାହ, ସେରଣା ପାଗଥାଟି, ଘାଣ୍ଟାବାଦୀମାନେ ସେଥିରୁ ବଞ୍ଚିତ ହୁଅନ୍ତି । ପ୍ରତିଭା ଉପରେ ସୁରୁତୁ ଦେଇଦାଣ୍ଡିକଆଗିଷ୍ଟାକର, ପୁରୋ ମତ ଦିଅନ୍ତି ଯେ ଗୋଟିଏ କାନ୍ଦିର ସବୁଠାରୁ ମୂଲ୍ୟବାନ ସଂପଦ ହେଉଛି ତା'ର ଅଧିକାରୀମାନଙ୍କର ପ୍ରତିଭା । ଗୋଟିଏ ଦେଶରେ କେତୋଟି ପ୍ରତିଭାବାନ ବ୍ୟକ୍ତି ଉଦ୍ଭବିତ ହୋଇ ଶାନ୍ତିବା ବତ କଥା କୁହୁ— ଦେଶ, ପ୍ରତିଭାର ସ୍ତ୍ରୀକୁଟି, ବିକାଶ, ବିନିଯୋଗ ପାଇଁ ସେମାନଙ୍କୁ କେତେଦୂର ଉତ୍ତାହ କରୁଛି ତାହାହିଁ ଦେଖିବାକୁ ଲାଏ । ଉଦ୍ଭବର ଦୁଃଖ ଭିତରେ ଗାଁରେ ବାସ କରୁଥିବା ବହୁ ପ୍ରତିଭାବାନ ବ୍ୟକ୍ତି ଲୋକଲୋଚନକୁ ଆସିନପାରି ତଥା ମଜାପରି ଶେରେ ତି ମରଜି ଯାଉଥାନ୍ତି । ଏକଦା ପାଠ୍ୟ ପୁର ଉଲୋଚନ କରିଥିଲେ— ଦେଶର ଶାନ୍ତି ଉପରେ ଶ୍ରେୟକର ନ୍ୟସ୍ତୁବା ପ୍ରଥମ ଦାୟତ୍ୱ ହେଉଛି ପରିବାର ତଥା ପରିବେଶ ନିର୍ଦ୍ଦେଶରେ ଶିଶୁ ଅବତାରୁ ପ୍ରତିଭାର ପରିଚୟ ପାଇଁ ସେମାନଙ୍କୁ ଚିହ୍ନିତ କରିବା... ସେ ସୌଭାଗ୍ୟ ଆମର ବର୍ତ୍ତମାନ ଆସିଛି । ସରକାର ପଲ୍ଲୀପ୍ରତିଭା ଉପରେ ସୁରୁତୁ ଦେଇ ତା'ର ବିକାଶ କରିବା ପାଇଁ ବ୍ୟବସାୟ କର । ଅବହେଳିତ ପଲ୍ଲୀ ଅଞ୍ଚଳରେ ବାସ କରିଥିବା ବିଦ୍ୱରଣ ତଥା ପ୍ରତିଭା ସମ୍ପନ୍ନ ଶିଶୁମାନଙ୍କୁ ଚିହ୍ନିତ କରି ଉପଯୁକ୍ତ ପରିବେଶ ଦେଇ ସେମାନଙ୍କର ପ୍ରତିଭାର ବିକାଶ କରିବାକୁ ଆମର ସରକାର ଚେତନ ହୋଇ ଏକ ନୂତନ ପଦକ୍ଷେପ ଗ୍ରହଣ କରୁଛନ୍ତି, ଯାହାକି ନବୋଦୟ ବିଦ୍ୟାଳୟ ନାମରେ ପରିଚିତ । ନବୋଦୟ ବିଦ୍ୟାଳୟ ଯୋଜନା କେନ୍ଦ୍ରସରକାରଙ୍କ ମାନବ ସମ୍ବଳ ବିକାଶ ମନ୍ତ୍ରାଳୟ ଦ୍ୱାରା ନିୟନ୍ତ୍ରଣ କରାଯାଇଛି । ଏହାକୁ କେନ୍ଦ୍ରସରକାରଙ୍କ ଦୁଇବର୍ଷ ଚଳନ ଆଦର୍ଶ ବିଦ୍ୟାଳୟ ଯୋଜନାର ରୂପାନ୍ତର କରାଯାଇଛି ।

ଏହି ନବୋଦୟ ବିଦ୍ୟାଳୟ ପରିସର ଯେଉଁ ମନ୍ଦିର ଉଦ୍ଦେଶ୍ୟ ରହିଛି ତାହା ହେଉଛି ପ୍ରାଥମିକ ଶିକ୍ଷା ଶେଷ କରିଥିବା ଗ୍ରାମୀଣ ଶିଶୁମାନଙ୍କ ମଧ୍ୟରୁ ବିଦ୍ୱରଣ ତଥା ପ୍ରତିଭା ସମ୍ପନ୍ନ ପିଲାମାନଙ୍କୁ ଚିହ୍ନିତ କରି ନବୋଦୟ ବିଦ୍ୟାଳୟର କାର୍ଯ୍ୟକ୍ରମ କରିବାରେ ସେମାନଙ୍କୁ ଉତ୍ତରୋତ୍ତର ଶିକ୍ଷା ପାଇଁ ଉତ୍ତମିତ କରିବା । ପ୍ରାଥମିକ ବିଦ୍ୟାଳୟରେ ଦେଶର ବିଭିନ୍ନ ସ୍ଥାନରେ ଏଥିପାଇଁ କାନ୍ଦିର ଗାନ୍ଧୀ ବର୍ଷଦୁଇ ୮୦ଟି ନବୋଦୟ ବିଦ୍ୟାଳୟ ଖୋଲିବାର ଯୋଜନା କରାଯାଇଛି । ଆସନ୍ତା ଚିନିବର୍ଷ ମଧ୍ୟରେ ୧୧୯୯୦ ମଣିଷ ଦୁଃଖ ଭାଗରେ ଥିବା ସମୁଦାୟ ୪୩୨୫୫ ଶିକ୍ଷକ ଏହିପରି ଗୋଟିଏ ଗୋଟିଏ ନବୋଦୟ ବିଦ୍ୟାଳୟ ପ୍ରତିଷ୍ଠା କରାଯାଉଛି । ଏହି ନବୋଦୟ ବିଦ୍ୟାଳୟ ଗାନ୍ଧୀବାଦୀମାନଙ୍କୁ ମନୋହର କରିବା, ଶାନ୍ତିବା ଆଦାନ କରି ଉପଯୁକ୍ତ ତାଲିମ ପ୍ରାପ୍ତ

ଶିକ୍ଷକ, ପାଠାଗାର, ସ୍କୁଲ ସମାଗ୍ରୀ ତଥା ଉଚ୍ଚମ ବିଦ୍ୟାଳୟ ପରିବେଶ ଯୋଗାଇ ଦିଆଯିବ । ଯା' ଫଳରେ ସେମାନେ ନିଜ ନିଜ ପ୍ରତିଭାର ବିକାଶ ତଥା ଭବିଷ୍ୟତ ଜୀବନରେ ତା'ର ବିନିଯୋଗ ପାଇଁ ପ୍ରସ୍ତୁତ ହେବେ । ନବୋଦୟ ବିଦ୍ୟାଳୟରେ ଗ୍ରାମୀଣଙ୍କ ଗାନ୍ଧୀବାଦୀମାନଙ୍କ ପାଇଁ ଶତକଡ଼ା ୭୫ ଭାଗ ଆସନ ସଂରକ୍ଷିତ ରହିବ । ତଦ୍ୱ୍ୟତିରନ୍ତର ଗାନ୍ଧୀ ଓ ଉପଗାନ୍ଧୀ ଗାନ୍ଧୀବାଦୀମାନେ ଏଥିରେ ସମସ୍ତ ପୁସିଆ ପୁସୋଗ ପାଇପାରିବେ ।

ସ୍କୁଲରେ ଶିକ୍ଷକ, ପରିବାରରେ ପରିଭାବକ ଏପରିକି ଉପକ୍ରମ ପ୍ରତ୍ୟେକ ଦାୟତ୍ୱ ସମ୍ପନ୍ନ ବ୍ୟକ୍ତି ନବୋଦୟ ବିଦ୍ୟାଳୟ ଉପରେ ଚିନ୍ତାକରେ ମନକୁ ପ୍ରଥମ ପ୍ରଶ୍ନ ଆସେ— କିପରି ପଲ୍ଲୀପ୍ରତିଭା ଚିହ୍ନିତ କରାଯିବ । ନାଭାୟ ଶିକ୍ଷା ଗବେଷଣା ଓ ପ୍ରଶିକ୍ଷଣ ପରିସଦ ଗ୍ରାମୀଣ ପ୍ରତିଭାବାନ ଶିଶୁମାନଙ୍କୁ ଚିହ୍ନିତ କରିବାର ଦାୟତ୍ୱ ଗ୍ରହଣ କରୁଛନ୍ତି । ସଂପୂର୍ଣ୍ଣ ବିଭାଗ ପ୍ରଥମ ଶ୍ରେଣୀ ପାଠ୍ୟ କରିଥିବା ଗାନ୍ଧୀବାଦୀମାନେ ଏଥିପାଇଁ ଏକ ବିଶେଷ ପରୀକ୍ଷାର ସମ୍ମୁଖୀନ ହୋଇ ଉତ୍ତର ଦେବାପରେ ନବୋଦୟ ବିଦ୍ୟାଳୟରେ ନାମଲେଖାକରା ପାଇଁ ଯୋଗ୍ୟ ବିନେତ ହେବେ । ଏହି ପରୀକ୍ଷା ସେମାନଙ୍କର ମାତୃଭାଷା ଜିନା ଆକର୍ଷଣ ରାଷ୍ଟ୍ରରେ ହେବାର ବ୍ୟବସ୍ଥା ରହିଛି । ପଲ୍ଲୀପ୍ରତିଭା ଚିହ୍ନିତ କରଣରେ ମାଧ୍ୟମରୂପେ ବ୍ୟବହୃତ ହେଉଥିବା ବିଶେଷ ପରୀକ୍ଷାକୁ ବର୍ତ୍ତମାନ ବିସ୍ତାରକୁ ଅଣାଯାଇ । ଉଚ୍ଚମ ମାନ ତଥା ଅଧ୍ୟାପନା ଶ୍ରେଣୀର ଶିଶୁମାନଙ୍କର ପୃଥକକରଣ ପାଇଁ ଗାନ୍ଧୀ, ଅକ ଓ ବୁଦ୍ଧି ଏହିପରି ବିନେତି ପରୀକ୍ଷଣର ନିର୍ଦ୍ଦେଶ ବିଭିନ୍ନ ରାଷ୍ଟ୍ର ଯଥା— ଆସାମ, ବଙ୍ଗଳା, ଉତ୍ତରାଖଣ୍ଡ, ଗାନ୍ଧୀ, ଗୁଜୁରାଟ, ହିନ୍ଦି, କାନ୍ଧାଟା, ଖାସା, କର୍ଣ୍ଣାଟକ, ମାଧ୍ୟାକ୍ଷମ, ମଣିପୁରା, ମରାଠା, ମିସୋ, ଓଡ଼ିଆ, ପଞ୍ଜାବ, ତିରୁ, ତାମିଲ, ତେଲୁଗୁ ଉର୍ଦ୍ଧ୍ୱ ଏହିପରି ଉତ୍ତରାଖଣ୍ଡି ରାଷ୍ଟ୍ର ମାଧ୍ୟମରେ ବିଭିନ୍ନ ସ୍ଥାନକୁ ପଠାଇ ଦିଆଯିବାର ବ୍ୟବସ୍ଥା ରହିଛି ।

ପ୍ରଥମ ପରୀକ୍ଷାଟି ହେଉଛି ଭାଷା ପରୀକ୍ଷା ବା ମାତୃଭାଷା ପରୀକ୍ଷା । ମାତୃଭାଷା ଉପରେ ସୁରୁତୁ ଦେଇ ସ୍ୱଭାବ କଳି ଗଢ଼ାଧର ମନୋହର ବାସ୍ତବରେ—ମାତୃଭାଷା ମାତୃ ଭାଷାରେ ମନନା ଯା' ହୁଏେ ଜନନି ନାହିଁ, ତାକୁ ଯେବେ କ୍ଷାନ୍ତା ତଣ୍ଡରେ ଗଣିବା ଅସାଧ୍ୟ ରହିବେ ଚାହିଁ । ପାଠକାଳରେ ସୁରୁକ୍ତାଶ୍ରମରେ ଶିକ୍ଷାଗ୍ରହଣ କରୁଥିବା ଶିଶୁମାନଙ୍କର ଦେହର ବିକାଶ କରିବା ପାଇଁ ପଠନ, ଲିଖନ ଓ ଗଣନା ମାଧ୍ୟମରେ ଶିକ୍ଷାଦାନ କରାଯାଉଥିଲା । ତେଣୁ ଶିଶୁର ବିଦ୍ୱରଣ ତା'ର ମାତୃଭାଷାରେ ଦେହ ଉପରେ ନିର୍ଭର କରୁଛି । ମାତୃଭାଷାରେ ଚିନେତି ଅନୁକ୍ରମେ ଦିଆଯିବ । ଅବ୍ୟକ୍ତ ଅନୁକ୍ରମ ତଳେ କେତୋଟି ପ୍ରଶ୍ନ ରହିବ । ତାହା ପ୍ରଶ୍ନ ବାଧ୍ୟତାମୂଳକ । ଅନୁକ୍ରମକୁ ପଢ଼ି, ବୁଝି ପ୍ରଶ୍ନରୁଚିତର ଉତ୍ତର ପ୍ରଶ୍ନରୁ ପୁସିକାରେ ହିଁ ଦେବାକୁ ହେବ । ଏଥିପାଇଁ ନିର୍ଦ୍ଦେଶ ଦେବାଦାନ ରହିଛି ।

ଦୃଶ୍ୟ ପରୀକ୍ଷାଟି ହେଉଛି ଏକ ପରୀକ୍ଷଣ । ଶାନ୍ତ ବ୍ୟତୀତ ପ୍ରକୃତ ପେରେ ଥିବା ଶ୍ରେଣୀଗୁଡ଼ିକ ମଧ୍ୟ ବିଦ୍ୟାଳୟର ଅନ୍ୟତମ ପରିଗ୍ରହକ । ଏହି ଅକ ପରୀକ୍ଷଣରେ ୨୦ଟି ବସ୍ତୁନିଷ ସ୍ତମ୍ଭ ରଖାଯିବ । ପ୍ରତି ସ୍ତମ୍ଭ ବ୍ୟତୀତମୂଳକ ଏବଂ ଏହାର ମଧ୍ୟ ନିର୍ଦ୍ଦିଷ୍ଟ ସମୟସୀମା ରହିଛି ।

ଦୃଶ୍ୟ ପରୀକ୍ଷାଟି ହେଉଛି ଦୃଶ୍ୟ ପରୀକ୍ଷଣ । ବ୍ୟକ୍ତିଗତ ଜୀବନରେ ଏପରିକି ଶିକ୍ଷାଦାନ କ୍ଷେତ୍ରରେ ଶିଶୁର ବୁଦ୍ଧିର ପ୍ରଭାବ ଚା'ର ଗାତ୍ରଗାତ୍ର ଚ୍ୟା ବ୍ୟକ୍ତିଗତ ଜୀବନର କୃତ୍ତିତ୍ୱ ପାଇଁ ପୁରୁଷା ଦେଉଥାଏ । ତେଣୁ ଶିଶୁର ବିଦେଶ ଚ୍ୟା ପ୍ରତିଭା ନିରୂପିତ କରିବାକୁ ଯାଇ ବୁଦ୍ଧି ପରୀକ୍ଷଣ ପ୍ରସ୍ତୁତ କରିବା ମୂଳିୟତା ବୋଲି ମନେହୁଏ । ବୁଦ୍ଧିପରୀକ୍ଷଣ ଦୁଇ ପ୍ରକାର, ଯଥା- ମୌଖିକ ଏବଂ ଅଣମୌଖିକ । ପାମେ ପାଧ୍ୟାପକଙ୍କ ପର୍ଯ୍ୟବେକ୍ଷଣରୁ ଅବଗତ ହେଉ ଯେ ସହର ଓ ନଗରରେ କାସ କରୁଥିବା ଶିଶୁ ଗହାଇ ସାମାଜିକ ଓ ସା'ବୃତ୍ତିକ ପରିବେଶରୁ ସାନ ଆହରଣର କେତେକ ଦୁର୍ବିଧା, ଭୂପୋଗ ଆପଣା କାସ ପାଉଥାଏ, ଯେଉଁଥିରୁକି ପଳା ଅଞ୍ଚଳର ଶିଶୁ ବଞ୍ଚିତ ରହେ । ଏହି କେତେକି କାରଣରୁ ସହର ବା ନଗରରେ ବାସ କରୁଥିବା ଶିଶୁ ମୌଖିକ ବୁଦ୍ଧି ପରୀକ୍ଷାରେ ପ୍ରାମାଣ ଶିଶୁପୁରୁ ଭଲ କରିବାର ଯଥେଷ୍ଟ ଅବକାଶ ରହିଛି । ଅଧୁନଶୁ ନବୋଦୟ ବିଦ୍ୟାଳୟ ପୋରକା ପଞ୍ଚାପଞ୍ଚଳର ଶିଶୁମାନଙ୍କ ପାଇଁ ରହିଛି । ତେଣୁ ପ୍ରାମାଣ ଶିଶୁମାନଙ୍କର ବୁଦ୍ଧିପ୍ରଭା ନିରୂପଣ କରିବାକୁ ଯାଇ ଅଣମୌଖିକ ବୁଦ୍ଧିପରୀକ୍ଷଣ ବ୍ୟବହାର କରିବାର ବ୍ୟବସ୍ଥା ରହିଛି । ସା'ପକରେ ଶିଶୁର ବୁଦ୍ଧି ପରୀକ୍ଷା ରପରେ ଚା'ର ଉତ୍ତା, ସମାଜ, ସା'ବୃତ୍ତି ଏପରିକି ପରିବେଶ ସ୍ତରୀର ପକାର ପାରିବ ନାହିଁ ।

ଏହି ଅଣମୌଖିକ ବୁଦ୍ଧି ପରୀକ୍ଷଣ ପାଇଁ ଗୁରୋଟି ବିଭାଗ ରହିଛି । ପ୍ରତି ବିଭାଗରେ ଦଶଟି ସ୍ତମ୍ଭ ଏବଂ ମୋଟ ସମୟ ସୀମା ଏକ ଘଣ୍ଟା ଧାର୍ଯ୍ୟ କରାଯାଇଛି । ପ୍ରତ୍ୟେକ ବିଭାଗ ପାଇଁ ସ୍ତମ୍ଭ ନିର୍ଦ୍ଦେଶ ଏବଂ ସମୟସୀମା ରହିଛି । ପ୍ରତ୍ୟେକ ସ୍ତମ୍ଭ ପିତର ବା ତାରଗ୍ରାମ ପାଇଁ ଗୁରୋଟି ସମାବ୍ୟ ଭରତ ପିତର ବା ତାରଗ୍ରାମ ରହିଛି । ଏସବୁ ଭିତରୁ ଛାତ୍ରକୁ ଗୋଟିଏକୁ ଠିକ୍ ଭରତ ରୂପେ ଚିହ୍ନିତ କରିବାକୁ ହେବ । ଗୋଟିଏ ଦିନରେ ମାତ୍ରୁଗାଆ, ଅକ ଓ ବୁଦ୍ଧି ପରୀକ୍ଷା ଜମାଗତ ଦିଆଯିବାର ବ୍ୟବସ୍ଥା ରହିଛି ।

ଭାରତ ସରକାରଙ୍କ ନବୋଦୟ କାର୍ଯ୍ୟକ୍ରମକୁ ସମାଜ କରିବା ଦିଗରେ ଶିକ୍ଷକମାନଙ୍କର ଏକ ଗୁରୁତ୍ୱପୂର୍ଣ୍ଣ ଭୂମିକା ରହିଛି । ଅଭିଭାବକ-ଶିକ୍ଷକ ସଂଘ ମାଧ୍ୟମରେ ଏହି କାର୍ଯ୍ୟକ୍ରମର ବିପୁଳ ସମ୍ପର୍କ କରି, ପିତାମାତାଙ୍କୁ ନବୋଦୟ ବିଦ୍ୟାଳୟ ରପରେ ସଚେତନ ଚ୍ୟା ଯତ୍ନଶୀଳ ହେବାକୁ ଶିକ୍ଷକମାନେ ହେଉଣା ଦେଇ ପାରିବେ । ଚା'ଛତା ଶିକ୍ଷକମାନେ ନିଜେ ଶିକ୍ଷାଦାନ କ୍ଷେତ୍ରରେ ଛାତ୍ରଛାତ୍ରୀମାନଙ୍କୁ ଏ ବିଷୟରେ ଧାରଣା ଦେବା ସଙ୍ଗେ ସଙ୍ଗେ ମାନସିକ ସମ୍ପୁର୍ଣ୍ଣ ପାଇଁ ସେମାନଙ୍କୁ ରପାହିତ କରି ପାରିବେ । ଶିକ୍ଷକମାନଙ୍କର ଯେ କେବଳ ଶିକ୍ଷାଦାନର ଦାୟିତ୍ୱ ରହିଛି ଚା' ନୁହେଁ । ସେମାନେ ହେଉଛନ୍ତି କାଚିର ଦୃଷ୍ଟିକର୍ଣ୍ଣ । ଶିଶୁ ବ୍ୟକ୍ତିତ୍ୱର ସାବିତନୀ ବିକାଶ କରିବା ଚ୍ୟା ଅର୍ଚ୍ଚନିହିତ ପ୍ରତିଭାର ଆବିଷ୍କାର କରି ଚା'ର ପରିସ୍ଥଳା ଚ୍ୟା ବିନିଯୋଗ କରିବା ଦିଗରେ ଶିକ୍ଷକ ମାନଙ୍କର ବାସ୍ତବ୍ୟପୂର୍ଣ୍ଣ ଭୂମିକା ରହିଛି ।

ଭାରତୀୟ ପରିଧାନର ୪୫ ଧାରା ଅନୁଯାୟୀ ୧୪ ବର୍ଷ ବୟସରୁମା ଭିତରେ ଉଦୁଥିବା ସମସ୍ତ ଭାରତୀୟ ଶିଶୁଙ୍କର ଶିକ୍ଷା ପ୍ରଦତ୍ତ ବ୍ୟବସ୍ଥାମୂଳକ । ଗଣାଯିବା ଛଳେ ଭାରତ ସ୍ୱାଧୀନ ହେବାର ଦୀର୍ଘ ୩୯ ବର୍ଷ ଭିତରେ ମଧ୍ୟ ଚାହା ସା'ପୂର୍ଣ୍ଣରୂପେ କାର୍ଯ୍ୟକାରୀ ହୋଇପାରି ନାହିଁ । ସପନା ଶ୍ରେଣୀରେ ନାମ ଲେଖାଇଥିବା ପ୍ରତି ଶହେ ଜଣକୁ ପଞ୍ଚମ ଶ୍ରେଣୀକୁ ପଠେଇବା ବେଳକୁ ମାତ୍ର ଗୁଣିଶି ଜଣ ଦେଖିବାକୁ ମିଳୁଛନ୍ତି । ଏମିତି ଭାବରେ ଶତକଡା ଷାଠିଏ ଜଣ ପ୍ରାଥମିକ ଶିକ୍ଷା ସମାପ୍ତ କରି ନପାରି ବିଗତ ରହୁଛନ୍ତି । ଏହା ପାଧ୍ୟାପକଙ୍କ ସମ୍ମୁଖସମ୍ମୁଖରେ ଏକ ମୂଖ୍ୟତା ବିକାଶଜୀବ ଉତ୍ସୁରେ ବିପମାନସଠାରେ ବେଶି ଦେଖିବାକୁ ମିଳୁଛି । ଏପରିକି କେତେକ ପଞ୍ଚାପଞ୍ଚଳରେ ଉଦୁଥିବା ଶିଶୁମାନେ ସୁଲକୁ ଆଡୋ ଯାଉନହାନ୍ତି । ଉଦେଶ୍ୟ ସମ୍ପର୍କିତ ଚର୍ଯ୍ୟରୁ ଜଣାପଡ଼ିଛି ଯେ, ପଞ୍ଚାରେ ବାସକରୁଥିବା ଅଧୁକା'ଶ ଲୋକଙ୍କର ଆର୍ଥିକ ସ୍ଥିତି ଦାରିଦ୍ର୍ୟର ଦାମ୍ଭରେଣା ଚଳେ ରହିଛି । ତେଣୁ ସେମାନେ ଶୁଣ ଚ୍ୟା ଦୈନନ୍ଦିନ କାବଳରେ ନିଜର ଶିଶୁମାନଙ୍କ ସହାୟତା କରୁଣା ମନେ କରୁଛନ୍ତି । ଏପରିକି ଶିଶୁକୁ ସୁଲ ପଠେଇବା ଚାହର ଆର୍ଥିକ ବିକାଶ ଦିଗରେ ଏକ ବୃଠାଭାବର ବୋଲି ସେମାନେ ମନେ କରୁଛନ୍ତି । ସେଥିପାଇଁ ସେମାନେ ନିଜ ଭଳି ନିଜର ଶିଶୁକୁ ମଧ୍ୟ ନିରକ୍ଷର କରିବାକୁ ବ୍ୟଥା ହେଉଛନ୍ତି । ସେମାନଙ୍କର ପାଧ୍ୟାପକ ଗବନ ଯାତ୍ରା ସମାଜା ଚ୍ୟା ଶିଶୁର କାଳକ ପାଳନର ଧାରା ଶିଶୁଶିକ୍ଷା ପାଇଁ ପ୍ରତିବଦ୍ଧକ ରୂପେ ଦେଖାଯମାନ, ପଦିତ ଆମ ସରକାର ପଳା ଲୋକଙ୍କୁ ସ୍ୱାସର ଚ୍ୟା ଶିକ୍ଷିତ କରିବା ପାଇଁ ଅତ୍ୟାଧୁନିକ ଶିକ୍ଷା, ହ୍ରୌକ ଶିକ୍ଷା, ବୃଦ୍ଧିଗତ ଶିକ୍ଷା, ଦୂରଶିକ୍ଷା, ମୂଳ ଶିକ୍ଷା, ନିରାକ୍ଷିତ ଶିକ୍ଷା ଯୋଗର ଦେଉରେ ଯଥେଷ୍ଟ ଚେଷ୍ଟା କେଉଛନ୍ତି । ଯେତେବେଳ ପର୍ଯ୍ୟନ୍ତ ପଳାବାସୀଙ୍କ ଆର୍ଥିକ ସ୍ଥିତିର ମାନ ଭଲ ନ ହୋଇଛି, ସେମାନଙ୍କର ବିଶାଧାରା ପରିବର୍ତ୍ତନ ଚ୍ୟା ସହାର ନ ପାରିଛି, ସେତେବେଳ ପର୍ଯ୍ୟନ୍ତ ସରକାରଙ୍କ ଏହି ମହତ୍ୱ ଆଦର୍ଶ ବାସତତାର ରୂପ ନେଇ ପାରିବ ନାହିଁ ।

ଦୃଶ୍ୟପ୍ରଥ ଅନ୍ୟ ଶିକ୍ଷକଙ୍କ ବିକଶିତ ଗାଣ୍ଡ ଦୁନନରେ ବିକାଶଜୀବ ଗାଣ୍ଡ ହିସାବରେ ଭାରତ ଚା'ର ସର୍ବମୋଟ ଗାଣ୍ଡ ଉତ୍ପାଦନର ଖୁବ୍ କମ ଅଂଶ ଶିକ୍ଷା ଦିଗରେ ବିନିଯୋଗ କରୁଛି । ଆମର ପରିକଳ୍ପିତ ନବୋଦୟ ବିଦ୍ୟାଳୟ କାର୍ଯ୍ୟକ୍ରମ ଯେ କେବଳ ସମୟ ସାପେକ୍ଷ ଚା' ନୁହେଁ, ଏହା ବ୍ୟୟସାପେକ୍ଷ ମଧ୍ୟ । ତେଣୁ ଆମର ନବୋଦୟ ବିଦ୍ୟାଳୟକୁ କାର୍ଯ୍ୟକାରୀ କରି ପ୍ରାମାଣ ପ୍ରତିଭାର ବିକାଶ କରିବାକୁ ହେଲେ ପଳାବାସୀଙ୍କ ଶିକ୍ଷା, ଅର୍ଥଗତ ସମତା, ବିଶାଧାରା, ଦୃଷ୍ଟିକୋଣର ପରିବର୍ତ୍ତନ କରି ଶିକ୍ଷାଦିଗରେ ଉତ୍ସୁର ସର୍ବମୋଟ କାଳ୍ୟ ଉତ୍ପାଦନ ଅଧୁକା'ଶ ଅର୍ଥ ବିନିଯୋଗ କରିବାକୁ ହେବ । ଚା' ସଙ୍ଗେ ସଙ୍ଗେ ପୁର ଶିକ୍ଷକବଠାରୁ, ଆରମ କରି ଶିକ୍ଷାବିତ୍, ଶାସକ, ଗାଜନିତ୍ୟ, ସମାଜସେବା, ସରକାରଙ୍କ ଭାରସାସ ଅର୍ପିସର, ପଳାବାସୀ ସମସ୍ତେ ଦାମିର୍ ହୋଇ ଏ ଦିଗରେ ତପସ୍କୃତ କାର୍ଯ୍ୟପଦା ଗ୍ରହଣ କରିବା ବାସ୍ତବ୍ୟ ।

ପ୍ରଶିକ୍ଷଣ ମହାବିଦ୍ୟାଳୟ
ଚିଟିଭାଗତ



ବିବାହରେ ବୈଦିକ ମନ୍ତ୍ରର ତାତ୍ପର୍ଯ୍ୟ



କୃମିନୀ ଶୁଭଲକ୍ଷ୍ମୀ ମହାନ୍ତି

ବିବାହ ହେଉଛି ଏକ ପବିତ୍ର ସଂସାର ଓ ଦ୍ଵିତୀୟ ଆଶ୍ରମ ପ୍ରବେଶ । ଏଥିରେ ଶାର୍ଢ଼ଙ୍ଗ କାବଳର ଅସମାପନ ହୁଏ । ଏ ଦେଉଳି ପୁରୁଷର ଜୀବନ ସଙ୍ଗିନୀ ଓ ତାହାର ଅର୍ଦ୍ଧାଙ୍ଗିନୀ । ସ୍ତ୍ରୀ ନିଜା ସେ କୌଣସି ଧର୍ମୋପାସନା କରିପାରେ ନାହିଁ । ସେ କୌଣସି ଧର୍ମକାର୍ଯ୍ୟ କଲାବେଳେ ସ୍ତ୍ରୀ ବ୍ୟତୀତ ବାମ ପାର୍ଶ୍ଵରେ ଥାଏ । ଆର୍ଯ୍ୟ ସଂସ୍କୃତିରେ ସ୍ତ୍ରୀମାନ ପକ୍ଷରେ ସ୍ତ୍ରୀ କଣ ହୋଇ ପାରେ ତାହା "ମତାମନୁଷ୍ୟାଦ୍ୟ" ଗ୍ରନ୍ଥରେ ବର୍ଣ୍ଣନା ହୋଇଛି—

"କାର୍ଯ୍ୟେଷୁ ମତା କରଣେଷୁ ଦାଦା
କୋହ୍ୟେଷୁ ମାତା ଶାସନେଷୁ ଗମା ।
ଧର୍ମାନୁକୂଳା ଯମୟା ଧର୍ମିଣୀ
କାର୍ଯ୍ୟା ତ ଶାନ୍ତୁଷ୍ଠ୍ୟା ବଦାହ ଦୁର୍ଗତା"

ଅର୍ଥାତ୍ ମନ୍ତ୍ରଣାରେ ସେ ମୋର ମତା, କାର୍ଯ୍ୟରେ ସେ ମୋର ସ୍ଵକରାଣୀ, ଧର୍ମ କାର୍ଯ୍ୟରେ ସେ ମୋର ସହଧର୍ମିଣୀ, ସହନଶୀଳତାରେ ସେ ଧରଣୀ, ମମତାରେ ସେ ମୋର ଅଭିକଳ କଳନାକ ପତ୍ନୀ; ଶାନ୍ତ୍ୟରେ ସେ ଠିକ୍ ରମା ସଦୃଶ ଓ ଶୋକ କୌତୁକରେ ସେ ମୋର ସହଚରୀ । ଏହା ହେଉଛି ଦିବ୍ୟ ସ୍ତ୍ରୀର ଯଥାର୍ଥ ଆଦର୍ଶ ।

ବୈଦିକ ପୁରାଣ ମନ୍ତ୍ର ରଚନାରେ ବିରାଜିତ ଥିଲେ । ସେମାନେ ଉନ୍ମୁଳ କାମୁକ ଜୀବନ ଯାପନ କରୁ ନଥିଲେ । ପ୍ରାର୍ଥନା ପଦରେ ଯେଉଁ ସଫଳ କର୍ମ ଗ୍ରହଣ କଲେ ସେ ଆର୍ଯ୍ୟ । ପବିତ୍ର ଦେବ ମନ୍ତ୍ରୋପାସନା ଉପାସ୍ତୁତନ ମାଧ୍ୟମରେ ନୃତ୍ୟ ସଫଳତା ଗର୍ଭ ସଞ୍ଚାର ହୁଏ । ଯେଉଁ ମିଳନ କେବଳ ଉଦ୍ଵିଗ୍ନ ସମୋଚ ପାଇଁ ଉଦ୍ଦିଷ୍ଟ ନୁହେଁ— ଯେଉଁ ପବିତ୍ର ମାନବ ଶରୀର ଗଠନ ଉଦ୍ଦେଶ୍ୟରେ ସେହି ଦୁର୍ଲଭ ଶକ୍ତିର ବିନିଯୋଗ ହୋଇଥାଏ । କାମୁକ ଓ ଅସଂତୋଷ ଜୀବନ ଯାପନ କରିବା ବୃହତ୍‌ଶ୍ରମ ନୁହେଁ । ନଦୀକୁ ସେପରି 'ନଦୀକୂଳ', ଗରୁଡ଼ ସେପରି ନାଗ । ନାଗ ହେଉଛି ଅନୁତ ନିସଂସିନୀ; ସେହି ପୁରୁଷକୁ ବନ୍ଦ୍ୟ ଆଦରୁ ଶୁକଳ କରିନିଏ । ସ୍ତ୍ରୀମାନ ସ୍ତ୍ରୀ ସର୍ବସ୍ଵ । ଏ ଉପରେ 'ବ୍ରତ ବୈଦିକ ପୁରାଣ' ଶ୍ଳୋକ କହୁ ଶକ୍ତିରେ—

"ସର୍ବ ଦେବ ମୟ ସ୍ତ୍ରୀମା ସର୍ବ ଦେବ ମୟଃ ସ୍ତୁତି
ସର୍ବ ପୁଣ୍ୟ ପୁରୁଷଃ ପତିସ୍ତୁତ୍ୟା କଳାର୍ଦ୍ଧନ ॥"

ବିବାହ ଏକ ପରମ ପବିତ୍ର ଅନୁଷ୍ଠାନ । ସମାଜର ଧର୍ମରେ ବିବାହର ଆଦର୍ଶକୁ ପରିପାଳିତ କରିବା ପାଇଁ ବିବାହ— ସଂସାର କାଳୀନ କଟିପୟ ମଧ୍ୟ ବିସ୍ତାର କରିବା ଉଚିତ ହେବ ।

ମନୁସଂହିତାରେ ନାଗାକୁ ନେତ୍ରୀ ଭାବରେ ଗ୍ରହଣ କରାଯାଇଛି । ମନୁସଂହିତାରେ କାୟ, ବନନା ଓ କନ୍ୟା ରୂପରେ ନାଗା ପୂଜ୍ୟା । ଏହି ପ୍ରକାର ପରି ନିକେ କଳି ପୋଡ଼ି ପାଇଁ ହୋଇ ଅନ୍ୟମାନକୁ

ଆଲୋକିତ କଲେ । ସମାଜର ଧର୍ମର ସମସ୍ତ ଶାସ୍ତ୍ର ପୁରାଣରେ କୁ ସମାଜ ଗଠନ ଦିଗରେ ନାଗର ଗୁମିକା ଅତ୍ୟନ୍ତ ମହତ୍ତ୍ଵପୂର୍ଣ୍ଣ ବୋଲି ବର୍ଣ୍ଣନା ହୋଇଛି । ସେମାନଙ୍କ ଅସାମ ତ୍ୟାଗ ଓ ଚିତ୍ତିକା ପକ୍ଷରେ ପରିବାରର ଉନ୍ନତି ହୁଏ । ନାଗା ନରକର ଦ୍ଵାରା ନୁହେଁ, ସେ ବୃହତ୍ ଗଣ୍ଡ ମହର୍ଷି ମନୁ ବୃହତ୍‌ଶ୍ରମର ମହତ୍ତ୍ଵ ବର୍ଣ୍ଣନା କରି କହିଛନ୍ତି—

'ଯତୁ ନାର୍ଯ୍ୟସୁ ପୂଜ୍ୟତେ ରମତେ ତତୁ ଦେବତାଃ ।
ଯତ୍ଵେତାସୁ ନ ପୂଜ୍ୟତେ ସର୍ବସତ୍ତ୍ଵାପନା କ୍ରିୟା

—(ମନୁସଂହିତା ୩, ୫୭)

ଯେଉଁ ପରିବାରରେ ନାଗା ପ୍ରତି ପଥୋଚିତ ସମ୍ମାନ ପ୍ରଦର୍ଶନ କରାଯାଏ ସେଠାରେ ଦେବତାମାନେ ବାସ କରନ୍ତି । ଯେଉଁଠାରେ ନାଗାକୁ ଯଥୋଚିତ ସମ୍ମାନ ପ୍ରଦର୍ଶନ କରାଯାଏ ସେଠାରେ ସମସ୍ତ ଧର୍ମକାର୍ଯ୍ୟ ବିପଳ ହୁଏ । ମନୁ କହିଛନ୍ତି— 'ଯଥା ନଦୀନଦଃ ସର୍ବେ ସାଗରେ ଯାତି ସଂସ୍ଥିତିମ୍ ।

ତଥୈବାଣିମିଣଃ ସର୍ବେ ଗୃହଣେ ଯାତି ସଂସ୍ଥିତିମ୍'

(ମନୁସଂହିତା ୬, ୯୦)

ଅର୍ଥାତ୍ ଯେପରି ସମସ୍ତ ନଦୀନଦୀ ସାଗରରେ ମିଳିତ ହୁଅନ୍ତି, ସେହିପରି ସମସ୍ତ ଗୃହଣ ଓ ଆଶ୍ରମା ଗୃହିଣୀ ରପରେ ହିଁ ନିର୍ଭର କରିଥାନ୍ତି ।

ଆମ ସମାଜରେ ବିବାହ ଏକ ପବିତ୍ର ବନ୍ଧନ । ସମାଜର ଧର୍ମରେ ବ୍ରାହ୍ମଣର ପବିତ୍ର ମନ୍ତ୍ରୋପାସନା ମଧ୍ୟରେ ବିବାହ ହେବାରେ ଅସ୍ଥିତ ଉପା ରଖି ଶୁଦ୍ଧ ପୂଜ୍ୟତାରେ ପତି ପତ୍ନୀକୁ ଗ୍ରହଣ କରନ୍ତି । ଅସ୍ଥି ସଫଳ ପ୍ରଗଳ୍ଭ । ସର୍ବ ଧୂଳି । ଅସ୍ଥିରେ ସମସ୍ତ ଆଦିନିତ୍ୟକୁ ଚଳିଦେଇ ଶୁଦ୍ଧ ପୂଜ୍ୟ ମନରେ ପତି ଓ ପତ୍ନୀ ପରସ୍ପରକୁ ଜୀବନ ସଥା ପୁଣି ଗ୍ରହଣ କରନ୍ତି । ସମାଜର ଧର୍ମରେ ବିବାହ ପତ୍ନୀ ଯେପରି ଧର୍ମ ବୈଦିକ ମନ୍ତ୍ର ସେକପରି ହୃଦୟଗର୍ଭୀ । ବିବାହ ଶୁଦ୍ଧ ବିଶ୍ଵାସରେ କଲେ ଜଣାଯାଏ 'ବି' ଅର୍ଥ ବିଶେଷ ଓ 'ବା' ଅର୍ଥ 'ସାଧନ' ଅର୍ଥାତ୍ ବିବାହ ଏପରି ଏକ ସାଧନ, ଯେଉଁ ସାଧନରେ ପତି ଓ ପତ୍ନୀଦୁଇଟି ଚଳ । ଉଭୟ କଳ ସମ ଗତିରେ ଗୁମିନେ ଅର୍ଥାତ୍ ସ୍ତ୍ରୀମାନ ସତ୍ୟ, ଧର୍ମ, ନ୍ୟାୟ, ନିଷ୍ଠା ପାଳନ କରି ଏକ ମନ ଏକ ପ୍ରାଣ ହୋଇ ସଂସାରରେ ଗତି କଲେ ସେମାନଙ୍କର ବୈବାହିକ ଜୀବନ ଦୁର୍ଲଭ ହୋଇଥାଏ ତଥା ପରିବାର ଦେଶ ଓ ଜାତିର ସର୍ବୋତ୍ତମ ଗତି ହୋଇଥାଏ । ବିବାହ ହେଉଛି ପତିପତ୍ନୀଙ୍କର ପୂର୍ଣ୍ଣତାର ସୋପାନ । ଆମ ଧର୍ମରେ ସ୍ଵାମୀ ସ୍ଵାମୀ ଧର୍ମୀ ଏହି ପବିତ୍ର ବିବାହ ସ୍ତ୍ରୀ ସ୍ଵାମୀଙ୍କ ଶୋଭା ଆସୁଛି । କନ୍ୟାଦାନ ଶ୍ରେଷ୍ଠ ଦାନ ଭାବରେ ଶାଶୁରେ ସ୍ତ୍ରୀକୁ ଦାନ ହୋଇ କନ୍ୟାକୁ ରକ୍ତ ଭାବରେ ଗ୍ରହଣ କରାଯାଇଛି । ଏହା ଶୋଭା ଶ୍ରେଷ୍ଠତା ତଥା ମହତ୍ତ୍ଵକୁ ହିଁ ବୁଝାଇ ଥାଏ । କନ୍ୟା ଦାନ କରି ପିତା ସୁଅଟି ଧନ୍ୟ ଓ ଦାନ ଗ୍ରହଣ କରି ପତି ହୁଏ ଶାଶୁର ପରିପୁଷ୍ଟ ଓ ସମାଜୀବ । ଦାନ ଦେଲେ ଦରିଶା ଦେବତା

ସୁଧ ଚେଷ୍ଟା ନିଜ ପ୍ରାଦରଣାୟା କନ୍ୟାକୁ ଦାନ କରି ପିତା ନିଜ ଶକ୍ତି ମୂଳାନ୍ତର ନାମାତା ହସ୍ତରେ କିଛି ଉପହାର, ଉପହୋଗନ ଆଦି ମଧ୍ୟ ଦେଇଥାନ୍ତି । ଯାହା ଛିପ କୋଇଲିର ନୂତନ ଜୀବନ ଗଠନର ସହାୟକ ହୁଏ । ଏହା ଆଡି ନୁହେଁ ବହୁ ପୁରାକାଳରୁ ସମାଜରେ ଚଳି ଆସିଛି । ଆର୍ଯ୍ୟ ସଂସ୍କୃତିରେ ସାଧେକ ବ୍ୟକ୍ତି ଜୀବନର ବିକାଶ ପାଇଁ ଗୃହସ୍ଥାଶ୍ରମ ଗ୍ରହଣ କରିବା ଏକାନ୍ତ କର୍ତ୍ତୃତା ବୋଲି କୁହାଯାଇଛି । ବିବାହରୁ ହିଁ ଗୃହସ୍ଥାଶ୍ରମର ଆରମ୍ଭ ହୋଇଥାଏ । ସୌହ, ଶ୍ରଦ୍ଧା, ବ୍ୟାଗ, ସହିଷ୍ଣୁତା ଓ ପୈତୃକ ଆଦି ସ୍ୱତନ୍ତ୍ରତା କରି ସୁସ୍ଥ ପରିବାର ଗଠନ କରିବା ବିବାହର ଲକ୍ଷ୍ୟ ।

ବେଦ ପୁରୁଷକୁ କହିଛନ୍ତି—“ମନୁର୍ଜିବ ଜନୟା ବୈଦ୍ୟତନମ୍”
(ଭକ୍ତବେଦ ୧୦, ୪୩)

ଅର୍ଥାତ୍ ହେ ପୁରୁଷ ତୁମେ ଉପଯୁକ୍ତ (ସ୍ୱେଚ୍ଛା ମନୁଷ୍ୟ) ହୁଅ ଓ ଦେବ ସମାଜକୁ ଉଦ୍ଧାରଣ କର । ଗୃହିଣୀଙ୍କ ସମ୍ପର୍କରେ ବେଦ କହିଛନ୍ତି—

‘ସାମ୍ରାଜ୍ୟ ଶୁଶ୍ରୁତେ ଗତ, ସାମ୍ରାଜ୍ୟ ଅଧିଦେବୁଷୁ’ (ଭକ୍ତବେଦ ୧୦, ୮୫, ୪୨)

ଅର୍ଥାତ୍ ହେ ଗୃହିଣୀ ! ଶାନ୍ତ ହୃଦରେ ବୁଝି । ଦ୍ୱାମ ସୋହାଗିନୀ ହୁଅ । ପତ୍ୟା ହିସାବରେ ତାଙ୍କର ଶୁଭ ଚିନ୍ତକ ହୁଅ । ସମସ୍ତ ପଶୁ ସମାଜର କରାଧାର କାରିଣୀ ହୁଅ । ମନସ୍କିମା ଓ ଚେତସ୍କିମା ହୁଅ ଏବଂ ସ୍ତ୍ରୀମା, ପରିବାରର ଓ ଗୃହର ଶ୍ରୀ ହୁଅ ।

ଏହିପରି ଭକ୍ତ ବେଦରେ ଅନେକ ଉପଦେଶ ସମସ୍ତ ମାନବ ସମାଜକୁ (୧) ନାରୀ ପୁରୁଷକୁ ଦିଆ ଯାଇଛି । ଅର୍ଥର୍ ବେଦରେ ମଧ୍ୟ କୁହାଯାଇଛି—

‘ଉଦୈବ ସ୍ତ୍ରୀ ମା ବି ଯୌଷ’
(ଅଥର୍ବ ୧୪, ୧, ୨୨)

ହେ ପତିପତ୍ନୀ ! ବିବାହ ବେଦରେ ଅଗ୍ନି ଦେବତା ଓ ଦଶଦିଗ ପାଳକୁ ଘାଣ୍ଟା ଭଣ୍ଡା ଯେଉଁ ପ୍ରତିଷ୍ଠା ଗ୍ରହଣ କରିଥିଲ ବାହାକୁ କୁଳ ନାହିଁ । ସେଥିରୁ ବିକେ ମାତ୍ର ବିଚ୍ୟୁତ ହୁଅ ନାହିଁ । କାରଣ ଏହାର ଅବମାନନା ଘୋର ଅନ୍ୟାୟ । ଏହାର ବିରୁଦ୍ଧତାରେ ଭଜେ ମନୁଷ୍ୟ ନର୍ତ୍ତରୀମା ହୋଇଥାଏ ।

ବିବାହ ବେଦରେ ବରକନ୍ୟା ଏକତ୍ର ଉତ୍ସୁରଣ କରିଥାନ୍ତି—
ସମଂକରୁ ବିଶ୍ୱେ ଦେବା ସମାପୋ ହୃଦୟାନ୍ତି ନୌ ।
ସଂମାଚରଣା ସଂଧ୍ୟା ସମୁଦେଞ୍ଜା ଦଧାରୁ ନୌ ।
(ଭକ୍ତ ୧୦, ୮୫, ୪୨)

ଅର୍ଥାତ୍— ଉପସ୍ଥିତ ସମସ୍ତ ନରନାରୀକୁ ସମୋଧାନ କରି କହନ୍ତି ଆମେ ଭଜ୍ୟ ପୁରୁଷରେ ଖୁସି ମନରେ ଗୃହସ୍ଥାଶ୍ରମରେ ସ୍ୱତନ୍ତ୍ର କରୁଛୁ । ଆମ ଭଜ୍ୟବର ହୃଦୟ ଏକ ହେଉ । ଜନପତି ଆମ ହୃଦୟର ମନ ହୃଦୟ ମିଶ୍ରିତ । ମନୁଷ୍ୟର ଶାନ୍ତବାସୁ ଯେପରି ସ୍ଥିର ଆମେ ପରସ୍ପରର ଦେହପରି ଶ୍ରେଣୀ ହେଉ । ବ୍ରତ୍ୟ ଯେପରି ହୃଦ୍ଧିକୁ ଧାରଣ କରିଛନ୍ତି— ଆମେ ଦେହପରି ପରସ୍ପରର ଆଧାର ହେବୁ । ଭକ୍ତ ବେଦ ଅନୁସାରେ ଏହିପରି ଓ ପୌରାଣ୍ୟ ପାଇଁ ବିବାହର ଆବଶ୍ୟକତା ଅତ୍ୟନ୍ତ କରୁଣା ।

ବୈଦିକ ବିବାହ ବହୁ ପୁରୁଷାକାଳରୁ ସ୍ୱତନ୍ତ୍ର ହୋଇ ଆସୁଛି । ଏହାର ମତ୍ତ ପ୍ରତିଷ୍ଠା ଯେପରି ହୃଦୟଗତୀ ସେହିପରି ପ୍ରକାଶିତ । ଶୁଭ ଦିନରେ ଶୁଭ ମୁହୂର୍ତ୍ତରେ ହିନ୍ଦୁ ଧର୍ମର ବିବାହ କର୍ତ୍ତା ଅନୁଷ୍ଠିତ ହୋଇଥାଏ । ସ୍ୱତନ୍ତ୍ରତା ବିଧି ଅନୁସାରେ କୈଣସି ଏକ ଭଲ ଦିନରେ ଭଜ୍ୟ ପତ୍ନୀ ଦେବ ମନ୍ଦିରରେ ବହୁପ୍ରକାରର ଉପସ୍ଥିତିରେ ହିନ୍ଦୁ ଧର୍ମର କୃତ ଦେବତା ଶ୍ରୀ ବରନାଥଙ୍କ ମହାସ୍ୱପାଦ ତେଜି ବିବାହ କର୍ତ୍ତା କରିବାକୁ ସ୍ୱିଷ୍ଟକର୍ତ୍ତବ୍ୟ ହୁଅନ୍ତି । ପୂର୍ଣ୍ଣ ଅନ୍ୟ ଏକ ଶୁଭ ଦିନରେ କନ୍ୟାପତ୍ର କୁଣ୍ଡକୁ ସ୍ୱକାର କରିବାକୁ ଯାଉଥାନ୍ତି ।

ଆଉ ଏକ ଶୁଭ ଦିନରେ ନିଜ ନିଜର ନିମନ୍ତଣ ପଠାଇବା ନିମନ୍ତେ ଅନୁକୃତ ଆରମ୍ଭ କରନ୍ତି । ଗଂପରେ ପୁଅ ଛିଅବର ରାଶି ଅନୁସାରେ ହୁଏତ ପୁଅ ମୁହୂର୍ତ୍ତରେ ବିବାହ କର୍ତ୍ତା ସମାପନ କରିଥାନ୍ତି ।

କୁଣ୍ଡକୁ ନିମନ୍ତଣ କରିବା ପାଇଁ ମଧ୍ୟ ବରଧାରା ହିସାବ ସଥା ଆମ ସମାଜରେ ସ୍ୱତନ୍ତ୍ର ଅଛି । କୁଣ୍ଡ, ବରକର୍ତ୍ତା, ବରପାତ୍ରମାନଙ୍କ ସହିତ ଆଜିକାର ଦହକାରେ ପହଞ୍ଚିବା ପରେ କନ୍ୟାପିତା ଦୁସଂ ନାରାୟଣ ରାବରେ କୁଣ୍ଡକୁ ଗ୍ରହଣ କରି ତାଙ୍କର ପାଦ ଧୋଇ, ପୁଅ ଚନ୍ଦନ ଦେଇ ତାକୁ ବାଟଦରଣ କରି ପରକୁ ନିମନ୍ତଣ କରନ୍ତି ଏବଂ ସମସ୍ତ ଚର୍ଚ୍ଚା କରନ୍ତି । ବର ଓ କନ୍ୟା ନାରାୟଣ ଭଣ୍ଡା ରାବରେ ଚକୃର୍ଥୀ ପର୍ଯ୍ୟନ୍ତ ସମାଜ ପାଆନ୍ତି ।

ପାଣି ଗ୍ରହଣ ସମୟରେ ବର କନ୍ୟା ପରସ୍ପର ଅଗ୍ନିକୁ ସାକ୍ଷୀ ଭଣ୍ଡ କେତେକ ପ୍ରତିଷ୍ଠା କରିବାକୁ ହୋଇଥାଏ । ଯାହାକୁ ଏତାଇ ଦେଇ ବା ଅମାନ୍ୟ କରି ଏ ହୃଦ୍ଧିରେ କେହି କେବେ ବିଷିବା ସମ୍ଭବ ନୁହେଁ । ସେଗୁଡ଼ିକ ହେଲା—

“ଓଁ ବୁଦ୍ଧଶାମି ତେ ସୌଜଗତ୍ୱାୟ ହସ୍ତଂ ମୟା
ପତ୍ୟା କରଦତ୍ତ ଯଥାସଞ୍ଜ ଭଗୋ ଅର୍ଯ୍ୟମା ସଦିତା
ଦୂରଭିର୍ମୟଂ ସାଦୁଗାର୍ଯ୍ୟପତ୍ୟାୟ ଦେବତଃ ॥
(ଭକ୍ତବେଦ ୧୦, ୮୫, ୩୨)

ଅର୍ଥାତ୍ ବର କହନ୍ତି ହେ ବରାନନେ ମୁଁ ତୁମକୁ କ୍ଷ ରୂପେ ଗ୍ରହଣ କରୁଛି । ଭରମ ସତ୍ୟାନ୍ତ ଓ ସମୃଦ୍ଧି ସହିତ ତୁମେ ବୁଦ୍ଧାବସ୍ଥା ପର୍ଯ୍ୟନ୍ତ ମୋ ସହିତ ସୁଖ ଶାନ୍ତିରେ କାଳାତିପାତ କର । ସେଇ ସମୟରୁ ହରି ଆମ ଦୁର୍ଦ୍ଦିକୁ ବୁଦ୍ଧସ୍ଥାଶ୍ରମର ପୂର୍ଣ୍ଣ ପାଇଁ ନିୟୁତ କରବୁ । ବେଦା ନିଜତରେ ଉପସ୍ଥିତ ସମସ୍ତ ଗୁରୁଜନ ଆମକୁ କନ୍ୟାଣ କରବୁ ।

ଓଁ ଭଗସ୍ତେ ହସ୍ତମଗ୍ରହାର୍ ସଦିତା ହସ୍ତମଗ୍ରହାର୍
ପତ୍ୟା ବୃମସି ଧର୍ମଶାସ୍ତେ ବୁଦ୍ଧପତିସ୍ତବ ॥
(ଅଥର୍ବ ୧୪, ୧, ୫୧)

ଅର୍ଥାତ୍ ହେ ବରାନନେ ! ମୁଁ ତୁମକୁ ମୋର କ୍ଷ ଭାବରେ ସ୍ୱାକାର କରୁଛି । ସତ୍ୟାନ୍ତ ଉଦ୍ଧାରଣରେ ସମର୍ଥଶାଳୀ ମୁଁ ତୁମର ହସ୍ତ ଗ୍ରହଣ କରୁଛି । ଧର୍ମରେ ଆମେ ସ୍ତ୍ରୀମା କ୍ଷ । ଭଗସ୍ତେ ବୁଦ୍ଧର ସମସ୍ତ କର୍ମ ଖୁସି ମନରେ ସଂପାଦନ କରିବା । ଅସ୍ଥିସାଚରଣ, ବ୍ୟଭିଚାର ଓ ପାପକର୍ମକୁ ଦୂରେଇ ରହିବା ।

ଓଁ ମନେୟମସୁ ପୋଷ୍ୟା ମୟଂ ବୃଦ୍ଧା ବୁଦ୍ଧବଚିତଃ ।
ମୟା ପତ୍ୟା ସଜବଚି ଶଂ ଜାବ ଶରଦଃ ଶତମ୍ ।
(ଅଥର୍ବ ୧୪, ୧, ୫୨)

ହେ ଗୃହିଣୀ ! ଜଗତକର୍ତ୍ତା ପରେମେଶ୍ୱର ମୋତେ ତୁମକୁ ଦାନ କରିଛନ୍ତି ଅର୍ଥାତ୍ ମୋ ପାଇଁ ତୁମକୁ ଖଣ୍ଡିଛନ୍ତି । ତୁମେ ମୋର ପୋଷଣ ଯୋଗ୍ୟା ଧର୍ମପତ୍ନୀ । ମୋ ସହିତ ଶହେ ବର୍ଷ ପର୍ଯ୍ୟନ୍ତ ଶାନ୍ତିରେ କାଳାତିପାତ କର ।

ଓଁ ବୃକ୍ଷା ବ୍ୟାସୋ ବ୍ୟଦଧାନ୍ତୁଭେକଂ ବୁଦ୍ଧବଚେଃ ପ୍ରଶିକ୍ଷା କରାମାମ୍ ।
ତେନେ ମା ନାରାଂ ସଦିତା ଭଗଶ୍ଚତ ପୂର୍ଯ୍ୟାମିବ ପରିଧରା ସହୟା ॥
(ଅଥର୍ବ ୧୪, ୧, ୫୩)

ଅର୍ଥାତ୍—ହେ ସ୍ତ୍ରୀ ! ଏ ସଂସାରରେ ଉତ୍ତରୀକ ତୁମରୁ ଆଦର୍ଶ ଦମ୍ପତି ହୁଅନ୍ତି । ସେଇ ପରେମେଶ୍ୱର ନିଜତରେ ସାଧନା କରୁଛି— ତୁମେ ଶୁଭବେଷ୍ଟ ପରିହିତା ବିଦଧୁର୍ ପ୍ରାୟ ମୋ ହୃଦୟରେ, ମନରେ ଛାନ୍ତ ପଥ ଏବଂ ମୋ ଠାରୁ ସୁଖ ଶାନ୍ତି ଲାଭକର । ପୂର୍ଯ୍ୟ ଯେପରି ନିଜର ସଞ୍ଜର ବ୍ୟୋଗକୁ ଧାରଣ କରି ସଂସାରକୁ ନିଜର ନିଜର ସହାନ କରୁଛନ୍ତି ସେହିପରି ପରମାତ୍ମାଙ୍କ କୃପାରୁ ମୁଁ ମୋର ଏହି ଧର୍ମପତ୍ନୀକୁ ମୋ ହୃଦୟ ମଧ୍ୟରେ ଗ୍ରହଣ କରୁଅଛି ଓ ଉପଯୁକ୍ତ ସଗାନ ହୃଦ୍ଧି କରିବା ପାଇଁ ସାଧନା କରୁଅଛି ।

ଏ ସମସ୍ତ ମତ୍ତ ସ୍ତ୍ରୀମା ଯେଉଁପରି ଭାବରେ ଭଜାନ୍ତଣ କରନ୍ତି କ୍ଷ ମଧ୍ୟ ସ୍ତ୍ରୀମାକୁ ସମୋଧାନ କରି ସେହିପରି ଭଜାନ୍ତଣ କରନ୍ତି ।

ହେଲା—“ନିର୍ମଳା ସ୍ୱୈରବୃତ୍ତିଶୁଚ ଚାକିନା ବ୍ୟଭିଚୁରିଣୀ
ମୁଖରା ହିଂସକା ଦୁଷ୍ଟା ମିଥ୍ୟାବାଦିନୀ ଚୋଷିଣୀ
ପରାଧନ ପରାଭୁକ୍ତୋ ଦଶ ଦୋଷା ଭବି ସୁଗଂ” ।

ଅର୍ଥାତ୍—ନିଜଜା ସ୍ୱେରଣା, ଚାପାଣା, ବ୍ୟଭିଚୁରିଣୀ, କରୁଭାଷିଣୀ,
ହିଂସକାରିଣୀ, ଦୁଷ୍ଟମୂଳକାରିଣୀ, ମିଥ୍ୟାବାଦିନୀ, ପର୍ବଦା ଅଦରୁଷ୍ଟା,
ବୀରାନ୍ତର ଶାଶ୍ୱତରୁ ପକାଉଥିବା ଏହି ଗୁଣ ଗୁଡ଼ିକୁ କନ୍ୟାର ଦଶଦୋଷ
କହନ୍ତି ।

ବରପିତା ଖଟି ଗୁଆ କନ୍ୟାପିତାଙ୍କ ହାତରେ ଦେଇ କହିବେ—

“କନ୍ୟା କନକ ପମ୍ପା କନ୍ୟାଭରଣ ଶୁଷିତା
ପାଳନାୟା ଚରୁରପୁତ୍ରା ପଞ୍ଚପୁଣା ପ୍ରଗୁହ୍ୟତା” ।

ଅର୍ଥାତ୍ ଚୁମ୍ବର ପୂର୍ଣ୍ଣ ଓ ନାନାବିଧ ଅଳଙ୍କାର ସୁତ ଏହି କନ୍ୟାରହ ମୋର
ପାଳନାୟ ।

ଯୌତୁକ ଏକ ସାମାଜିକ ବ୍ୟାଧି । ଯୌତୁକବନ୍ଧିତ କରୁକ୍ଷିତ ଚେତନା
ପବିତ୍ର ବିବାହ ବନ୍ଧନରେ ବାଧା ପୁଣି କରୁଛି । ସାମ୍ପ୍ରତ୍ୟ ଜୀବନ ମଧୁର ନ
ହୋଇ ବିଧିର ହେଉଛି । କନ୍ୟାର ଅନ୍ୟନାମ ଦୁହିତା ଅର୍ଥାତ୍ ବାପଘର ଏ
ଶାଶ୍ୱତର ପାଇଁ ହିତ । ଆଜି ଯୌତୁକ ଯୋଗୁଁ ଝିଅ କନ୍ୟା ଏକ
ଅଭିଶାପରେ ପରିଣତ ହୋଇଛି । ବାପ ମା'ଙ୍କ ପକ୍ଷେ ଝିଅ ଏକ ବୋଧ
ପରି ମନେ ହେଉଛି । ମଧୁମୟ ସମ୍ପର୍କ ପ୍ରତିଷ୍ଠା ପାଇଁ ଯୌତୁକ ଏକ
ପ୍ରଯଥା ମାଧ୍ୟମ ଏବଂ ଏଥିରେ ମନାଚର ପୁଣି ସୁଏ, ଏହା ଜାଣିବା
ଦରକାର ।

ସୁତନା ଓ ନୋ ସମ୍ପର୍କ ବିରାଗ, ଭୁବନେଶ୍ୱର ।



ମୟୂରି ଅଧିକରେ ହାତସ୍ପର୍ଶ

କର୍ମକଳ୍ପନା ପଦ୍ମପଦ୍ମ



ଉତ୍ତମ ଧର୍ମର ଉତ୍ତର ପାଇଁ ଉତ୍ତମ ବର୍ଣ୍ଣାଶିଷ୍ୟ ଲୋଡ଼ା ହୁଏ । ଦବରା ବର୍ଣ୍ଣାଶାରେ ସ୍ଵର ଉତ୍ତ ଶୁଭେ ନାହିଁ । ଦୁର୍ବଳ ଶରୀର ସୁସ୍ଥ ମନ ଗଢ଼ିବାରେ ସମର୍ଥ ହୋଇ ପାରେ ନାହିଁ । ଉତ୍ତମ ଶରୀରପାଇଁ ଉତ୍ତମ ମନଟିଏ ଲୋଡ଼ା ଓ ଉତ୍ତମ ମନ ପାଇଁ ସୁସ୍ଥ ଶରୀରଟିଏ ଲୋଡ଼ା ହୁଏ । ଶରୀର ଓ ମନ ଉଭୟେ ପରିପୁରକ । ଶରୀର ଓ ମନ ଗୋଟିଏ ମୁଦ୍ରାର ଦୁଇ ପାର୍ଶ୍ଵ ଭଳି । ଗୋଟିଏର ଅଭାବରେ ଆଉ ଗୋଟିଏ ଦୁର୍ବଳ ଓ ଅସହାୟ ହୋଇ ପଡ଼େ । ପ୍ରାଚ୍ୟ ତଥା ପାଶ୍ଚାତ୍ୟ ଶିକ୍ଷାବିତ୍ ଓ ଚିନ୍ତା-ନାୟକ ଶରୀର ତଳାଁ ଉପରେ ଅନେକ ଚକ୍ର ଓ ତଥ୍ୟ ଦେଇ ଯାଇଛନ୍ତି । କୁହାଯାଏ 'ଶରୀରମାତ୍ୟଂ ଖଳୁଧର୍ମ ସାଧନମ୍' । ଶରୀର ହିଁ ଶକ୍ତିର ପ୍ରାଣ କେନ୍ଦ୍ର ଓ ଶକ୍ତିର ଉତ୍ସ । ଧ୍ୟାନ, ଧାରଣା ଓ ସାଧନା ପାଇଁ ସୁସ୍ଥ ଶରୀର ଅପରିହାର୍ଯ୍ୟ । ସୁସ୍ଥ ଓ ନିରୋଗ ଜୀବନ ପାଇଁ ଉତ୍ତମ ଖାଦ୍ୟ ଓ ଶାରୀରିକ ପରିଶ୍ରମ ଦରକାର ହୁଏ । କେବଳ ଉତ୍ତମ ଖାଦ୍ୟରେ ଯେ ଆମେ ସୁସ୍ଥ ଶରୀରଟିଏ ଗଢ଼ି ପାରିବା ତାହା ମଧ୍ୟ ଠିକ୍ ନୁହେଁ । ଏଥିପାଇଁ କ୍ଷୁଦ୍ର ଓ ନିର୍ମଳ ପରିଦେଶଟିଏ ଦରକାର ହୁଏ । ସୁସ୍ଥ ବାତାବରଣ ହିଁ ସୁସ୍ଥ ଶରୀରର ବନକ ।

ଶୁକଳ ପ୍ରବଳର ଅନ୍ତରାଳରୁ ବିଶ୍ଵବିଦ୍ୟାଳୟ ପର୍ଯ୍ୟନ୍ତ ଜାତୀୟ ଏକ ଅପରିହାର୍ଯ୍ୟ ପଦ୍ମବୋଧି ଧରିନିଆଯାଇଛି । ଶୁକଳ ପ୍ରବଳର ଅନ୍ତରାଳରେ ଶାରୀରିକ ବ୍ୟାୟାମ ସାଙ୍ଗରେ ଯୋଗ ଓ ପ୍ରାଣାୟାମକୁ ଅଧିକ ଗୁରୁତ୍ଵ ଦିଆଯାଇଥିବ । ନୂତନ ଶିକ୍ଷାପଦ୍ଧତିରେ ଶିକ୍ଷା-କ୍ଷେତ୍ରରେ ଯୋଗର ପ୍ରବେଶ ସ୍ଵାଗତଯୋଗ୍ୟ । ଯେତେବେଳେ ଭାରତରେ ଇ-ରେକ୍ଟ ଶିକ୍ଷାର ପ୍ରବେଶ ଓ ପ୍ରାଧିକ୍ୟ ବିଷୟ କେବଳ ସେତେବେଳେ ଭାରତର ପ୍ରାଚ୍ୟ ପରମ୍ପରାର ଶିକ୍ଷା କ୍ରମେ ଗୁରୁତ୍ଵ ହରାଇ ବସିବ । ଶିକ୍ଷାର ମନ୍ଦତ୍ଵ ବିଷୟ ପ୍ରତି ଆମେ ଆଉ ଦୃଷ୍ଟିଦେଇ ପାରିବୁ ନାହିଁ । ବିଦ୍ୟାଳୟର ପାଠ୍ୟକ୍ରମକୁ ଅନ୍ୟାନ୍ୟରୁ ଅବହେଳା ପ୍ରଦର୍ଶନ କରାଗଲା । ସମୟ ଓ ସାମାଜିକ ପରିବର୍ତ୍ତନ ସାଙ୍ଗରେ ଶିକ୍ଷାର ରକ୍ଷ୍ୟ ଦରକାର । ପରିବର୍ତ୍ତନ ହିଁ ଶାନ୍ତ ଓ ଚିରସାୟୀ । ତା'ପରେ ବିଭିନ୍ନ ଶିକ୍ଷା କର୍ମିଣ୍ଡର ଓ ଶିକ୍ଷାବିତ୍ମାନଙ୍କ ଉପାଦେୟ ଅନୁସାରେ ଶିକ୍ଷା ପଦ୍ଧତିର ଜନପରିବର୍ତ୍ତନ ହୋଇ ନୂତନ ରୂପ ଧାରଣ କଲା । ଦର୍ଶନାତ୍ମକ ବିଶ୍ଵର ପ୍ରତ୍ୟେକ ରାଷ୍ଟ୍ରରେ ଶିକ୍ଷା ପଦ୍ଧତିରେ ଜାତୀୟ ଏକ ମୂଲ୍ୟ ବିରାଗରୂପେ ଗ୍ରହଣ କରାଯାଇଛି ।

ଶ୍ରୀ କୃଷ୍ଣ ମୋହନ ମହାପାତ୍ର ଗୌ ଗହଳଠାରୁ ବିଶ୍ଵବିଦ୍ୟାଳୟ ପର୍ଯ୍ୟନ୍ତ ଜାତୀୟ ପ୍ରତିଶ୍ଵେଷ ଯତ୍ନ ନିଆଯାଇଛି । ଜାତୀୟ ବୃହତ୍ ଆଜି ଉନ୍ନତମାନ ହୋଇପାରିଛି । ସଂଜ୍ଞା ଆଜି ବଦଳିଯାଇଛି । ଜାତୀୟକ୍ଷେତ୍ରରେ ବିଭିନ୍ନ ଦେଶର ଓ ମନଦୁରୋଧ ଆମ ମନରେ ନୂତନ ସମ୍ଭାବନାମୟ ଆଶା ଓ ବିଶ୍ଵାସ ଆଣି ଦିଏ ।

କ୍ରୀଡ଼ା ଓ ବ୍ୟକ୍ତିତ୍ଵର ବିକାଶ

ବ୍ୟକ୍ତି ଓ ସମାଜ ପଙ୍ଗାଙ୍ଗୀ ରାବରେ କ୍ରୀଡ଼ା ବ୍ୟକ୍ତିତ୍ଵ ବିକାଶରେ ସୁସ୍ଥ ସମାଜ ଗଠନ କରାଯିବା ଲାଜୀ କହନ୍ତି Education, I mean allround development of body, mind and spirit. ଶରୀର ଆଧ୍ୟାତ୍ମିକତାର ପୂର୍ଣ୍ଣାଙ୍ଗ ବିକାଶ ହିଁ ଶିକ୍ଷାର ଲକ୍ଷ୍ୟ ଶିକ୍ଷା ହିଁ ଉତ୍ତମ ବ୍ୟକ୍ତିତ୍ଵ ଗଠନ ପାଇଁ ଯେତେବେଳେ ବ୍ୟକ୍ତିତ୍ଵ କହିଲେ ଶରୀର, ମନ ଓ ଆତ୍ମା ତିନୋଟି ସମ୍ପୂର୍ଣ୍ଣ । ବ୍ୟକ୍ତିତ୍ଵ କହିଲେ ଏତିକି ପାରେ ଯେ ବ୍ୟକ୍ତିର ସାମାଜିକ କାର୍ଯ୍ୟକ୍ରମ ସୁସ୍ଥ ଶୁଖିଳିତ ସମାଜ ଗଠନ କରିବାରେ ସହାୟ ଆଜିର ବିଶ୍ଵରେ ନୈତିକତାର ମାନଦଣ୍ଡ ନୈତିକତାର ଅଧ୍ୟୟନ ହିଁ ପ୍ରତ୍ୟେକ ସମସ୍ୟାର ନୈତିକତାର ମୂଲ୍ୟବୋଧ ହୃଦୟଙ୍ଗମ ନ କରିବା ସମାଧାନ ହୋଇ ପାରିବନାହିଁ । ଶୁଖିଳିତ ଓ ପାଇଁ ନୈତିକତା ଅପରିହାର୍ଯ୍ୟ । ନୀତିହୀନ ଏକ ବିଶ୍ଵକ୍ରମ । ବିଶ୍ଵକ୍ରମ ସମାଜରେ ବ୍ୟକ୍ତିତ୍ଵ ସ୍ଵେଚ୍ଛା ସୌହାର୍ଦ୍ଦ୍ୟ ସ୍ଥାପନ କରାଯାଇ ପାରିବ ବାତାବରଣ ପାଇଁ ବ୍ୟକ୍ତିର ସୌହାର୍ଦ୍ଦ୍ୟ ଏକ ଅସୁସ୍ଥ ବାତାବରଣରେ ଶିକ୍ଷା, ଶିଳ୍ପ, ବିଜ୍ଞାନ ପାରିବେନାହିଁ । ବିଭାଗ ସ୍ଵର ମାନସକୁ ସଂଗଠିତ କରିବାପାଇଁ ଜାତୀୟ ଏକ ମାଧ୍ୟମ କରିବାକୁ ପଡ଼ିବ । ତେବେ ଏତିକି ଜାତୀୟଶିକ୍ଷାଦ୍ଵାରା ନୈତିକତା ଶିକ୍ଷା ଦିଆ ପରବର୍ତ୍ତୀ ମଧ୍ୟରେ ସହଯୋଗ ଓ ସହକାରୀ ପାରିବ । ଶିକ୍ଷାର ସପକ୍ଷ ଆଦର୍ଶ ପ୍ରତି

ଶିକ୍ଷା ପରିପୁରଣ ଓ ପ୍ରୟୋଗ ବିଧିରୂପେ ନିର୍ଦ୍ଧର କରେ । ଜାତୀୟ ମାଧ୍ୟମରେ ଆବର୍ଣ୍ଣ ଓ ଶୁଦ୍ଧ-ହିତ ବ୍ୟକ୍ତିର ବିକାଶ କରାଯାଇପାରେ । ଏହା ଶିକ୍ଷକଙ୍କର ଯୈଶୀ, ନିଷ୍ଠା ଓ ବାଧ୍ୟତାକୁ ଅପେକ୍ଷା କରେ ।

ଜାତୀୟ ଓ ମହାଭାରତୀୟ ଚେତନା

ପ୍ରାଚ୍ୟ ପର-ପରା ଓ ଆଦର୍ଶ ନେତ୍ର ଯୁଗେ ଯୁଗେ ଭାରତ ଗର୍ବ ଓ ଗୌରବର ପର୍ଯ୍ୟାୟ । ବିଶ୍ୱ ଜାତୀୟ କ୍ଷେତ୍ରରେ ଭାରତ ପଛରେ ଯିବାର କାରଣ ଆର୍ଥିକ ଦୁର୍ବଳତା । ବ୍ୟକ୍ତିର ଆର୍ଥିକ ଅବସ୍ଥା ଉପରେ ତାହାର ଜୀବନ ଯାପନ ପ୍ରଣାଳୀ ନିର୍ଭର କରେ । ଆର୍ଥିକ ସୁଖନତା ଓ ଶିକ୍ଷାର ଅଗ୍ରଗତି ଉଭୟେ ପରସ୍ପର ପରିପୁରକ । ଦର୍ଶନୀୟ ଦେଶାତ୍ୟାୟ ଯେଉଁ ଦେଶ ଶିକ୍ଷା କ୍ଷେତ୍ରରେ ଯେତେ ଆଗୁଆ ଜାତୀୟ କ୍ଷେତ୍ରରେ ମଧ୍ୟ ଯେତିକି ଆଗୁଆ । ଭାରତରହି ଏକ ଦେଶରେ ଜାତୀୟ ଅନ୍ୟତକ ବୃହତର ଦିଗକୁ ଦୃଷ୍ଟି ଦିଆଯାଇପାରେ । ଏକତାହିଁ ମହା-ଭାରତୀୟ ଚେତନା । ରାଜ୍ୟ ରାଜ୍ୟ ମଧ୍ୟରେ ଭରମ ଦୁର୍ଭାଗଣା ଓ ସୌହାର୍ଦ୍ଦ୍ୟ ଯାପନ ଏକାନ୍ତ ବାମ୍ୟ । ଜାତି, ଧର୍ମ, ଭାଷା ନିର୍ବିଶେଷରେ ଆମେ ସମସ୍ତେ ଭାରତୀୟ । ଜାତୀୟ ମାଧ୍ୟମରେ ଏହି ମହାଭାରତୀୟ ଜାତୀୟ ଚେତନା ପ୍ରତ୍ୟେକ ଯୁବ-ଶକ୍ତିର ମନରେ ଉଦ୍ଧୃତକାକୁ ପଡ଼ିବ । ତାହା ବନ୍ଧରେ ଆମେ 'ଗାନ୍ଧୀଜୀ ସ୍ୱପ୍ନର ଭାରତକୁ ବାସ୍ତବରେ ରୂପାନ୍ତରିତ କରିପାରିବା । ଆଧୁନିକ ମନୋରାଜ୍ୟ ଚଳୁଥିବା ମହା-ଭାରତୀୟ ଚେତନାରେ ପ୍ରମୁଖାଣିତ ହେବାକୁପଡ଼ିବ । ନା'ହେଲେ ଆମେ ସୁନ୍ଦର ଭାରତ ଗଢ଼ିପାରିବା ।

ଜାତୀୟ ଓ ବହୁବିଭାଗୀୟ କଳ୍ପନା

ଏକା ଏକା ହୋଇ ବଞ୍ଚିବାର ଦିନ ଆଜି ଆଇ ନାହିଁ । ବ୍ୟକ୍ତିର ସ୍ୱଳ୍ପ ପରିବାର ଏକ ବିଶ୍ୱପରିବାରରେ ପରିଣତ ହୋଇପାରେ । ଆମେ ସମସ୍ତେ ଗୋଟିଏ ମଣିଷନାଟି । ତେବେ ବହୁସ୍ୱର୍ଣ୍ଣରୁ କୁହାଯାଇଛି 'ବହୁସୈବ କୁଟୁମ୍ବକମ୍' । ବ୍ୟକ୍ତି ପୂର୍ଣ୍ଣବାର ଯେଉଁ କୋଣରେ ଆରମ୍ଭ କାହିଁକି ତାହାର ଚିନ୍ତା ଚେତନା ସମସ୍ତ ବିଶ୍ୱକୁ ପ୍ରଭାବ ବିସ୍ତାର କରି ପାରିଛି । ବିଜ୍ଞାନର ଅଗ୍ରଗତି ଆଜି ଆମକୁ ଏକ ପରିବାରରୂପ କରିଛି । ଗୋଟିଏ ଦେଶର କାର୍ଯ୍ୟକ୍ରମ, ଚିନ୍ତା ଓ ଚେତନା ଅନ୍ୟ ଦେଶ ଉପରେ ପ୍ରଭାବ ପକାଇଛି । ଦେଶ ଦେଶ ମଧ୍ୟରେ ସ୍ୱେଚ୍ଛା ସହଯୋଗ ଓ ବହୁତା ବିନା କୌଣସି ଦେଶ ଆମେଇ ପାରିବ ନାହିଁ । ଏହି ପରିପ୍ରେକ୍ଷାରେ ଆମେ ଜାତୀୟ ବିଶ୍ୱବହୁତା ସୃଷ୍ଟିକରିବା ନିମନ୍ତେ ପ୍ରୟୋଗ କରିପାରିବା । ଆଜି ଜାତୀୟ ଲକ୍ଷ୍ୟ ବସ ପରାକର୍ଷଣ ଲକ୍ଷ୍ୟରେ । ବିଶ୍ୱ ଭ୍ରାତୃତ୍ୱ ସୃଷ୍ଟି କରିବା ପାଇଁ ଜାତୀୟ ଏକ ମାଧ୍ୟମ । ସ-କାଣ୍ଡ ଚିନ୍ତାଧାରାକୁ ଏଡ଼ାଇ ଏକ ସମେଦନ-ଶୀଳ ହୃଦୟ ପ୍ରତିଷ୍ଠା କରିବା ଆଜିର ଜାତୀୟ ପ୍ରତିଯୋଗିତାର ମହାନ ଆଭିମୁଖ୍ୟ । ରାଷ୍ଟ୍ର ରାଷ୍ଟ୍ର ମଧ୍ୟରେ ଭରମ ଦୁର୍ଭାଗଣା ସୃଷ୍ଟିକରି ଏକ ବିଶ୍ୱ ପରିବାର ଗଠନ କରିବା ହିଁ ଆମର ଲକ୍ଷ୍ୟ ।

ଚନ୍ଦ୍ରା,
 ନୂଆପଡ଼ା,
 ଫେବୃରୀ ୨୨୨୦୧୨



ଦଶା ମହାଦଶାରେ କେଉଁ ଧୂଳିମାସକ୍ରୀ



“ଅହଂ ବ୍ରହ୍ମ ବୃପିଣା ।
ମରାଃ ପ୍ରକୃତି ପୁରୁଷାତ୍ମକଂ ଜଗତ୍ ।
ଶୂନ୍ୟଶୂନ୍ୟମଂତ । ବେଦୋଽହମବେଦୋଽହମ୍ ।
ବିଦ୍ୟାହମ ବିଦ୍ୟାହମ୍ ॥”

ଅଥର୍ବେତ ଶ୍ଳୋକରୁ ଆନନ୍ଦମୟା ବ୍ରହ୍ମମୟା ଆଦ୍ୟାଶକ୍ତିର ପ୍ରାଧାନ୍ୟ
ପୁସ୍ୟ । ଉକ୍ତ ଶକ୍ତି ସ୍ୱରୂପା ବ୍ରହ୍ମମୟାଠାରୁ ସର୍ବ ଓ ଅସର୍ବ, ପୁରୁଷ ଓ
ପ୍ରକୃତି, ବେଦ ଓ ଅବେଦ ଏବଂ ବିଦ୍ୟା ଓ ଅବିଦ୍ୟା ସମପ୍ରସର ପୁଣି ।
“ଯା ଶକ୍ତିଃ ପରମାତ୍ମା ଯୌ ।” ବ୍ରହ୍ମ ଓ ଶକ୍ତି ଏକ ଓ ଅଭିନ୍ନ । ଅଗ୍ନି ଓ
ତାହାର ଦାହିକାଶକ୍ତି ଖେଚୋତ ଗାବେ କଢ଼ିତ ଥିବାପରି ବ୍ରହ୍ମ (ପୁରୁଷ) ଓ
ଶକ୍ତି (ପ୍ରକୃତି) ଏକ ଅଭିନ୍ନ । ଜଗଦ୍ରକ୍ଷା ଓ ରକ୍ତକଳଙ୍କ ସ୍ତାତି ବର୍ଦ୍ଧନ ପାଇଁ
ସର୍ବୋତ୍ତମା, ସର୍ବେଶ୍ୱରୀ ନିତ୍ୟାନନ୍ଦମୟା ବିଭିନ୍ନ ରୂପରେ ରୂପାୟିତା ।
“ଏକମେବ ବହୁବ୍ୟା” ।

“ସୋଽଂ ଶକ୍ତିମିତ୍ୟାମାୟା ସଜ୍ଜାଦାନନ୍ଦ ରୂପିଣୀ ।
ରୂପଂ ବିଭାଗ୍ୟରୂପାତ ରତ୍ନାନୁଗ୍ରହ ହେତବେ ॥”

ଦେବୀ ଭାଗବତ ପୁରାଣ ପୃ ୨୨୯

ପୁନଶ୍ଚ ଚ୍ରୟାଣାଂ ଲୋକାଳାଂ ଅନଳଃ ତ୍ର୍ୟମଳଃ । ଭଗବତ୍ତୁ ଶଂକର
ଲୋକତ୍ରୟର ଜନକ ହେତୁ ତ୍ର୍ୟମଳ ନାମରେ ପରିଚାରିତ । ତ୍ର୍ୟମଳ
ଶିବଙ୍କର ଦମ୍ଭାଳକ ମହାଶକ୍ତି ଭୁବନେଶ୍ୱରୀ, ଦଶ ମହାବିଦ୍ୟାର ଚତୁର୍ଥ
ମହାବିଦ୍ୟାରୂପେ ସର୍ବତ୍ର ଧାରାଧିକାରୀ । ଉକ୍ତ ବ୍ରହ୍ମମୟା ଆଦ୍ୟାଶକ୍ତିକ କୃପା
ବା ଅନୁକଂପାରୁ ଭଗବାନ ଶଂକର ଅମରତ୍ୱର ଅଧିକାରୀ । ଭଗବତ୍ତ
ଭୁବନେଶ୍ୱରୀ ଚତୁର୍ଦ୍ଦଶ ବ୍ରହ୍ମାଣ୍ଡର ଅଧିକାରିଣୀ ଓ ଅଧିଷ୍ଠାତ୍ରୀଦେବୀ ।

ମହାଦେବୀ ସାତଶଳାଳୀନ ପୂର୍ଣ୍ଣସମ ପ୍ରଭାମୟା, ରକ୍ତବର୍ଣ୍ଣା, ଶଶାଞ୍ଜ
ଶେଖରୀ, ଭଲତ ବକ୍ଷୋକା, ତ୍ରିନୟନୀ ଓ ମୁଦୁହାସିନୀ । ଦେବୀଙ୍କ ଉର୍ଦ୍ଧ୍ୱ
ଦକ୍ଷିଣ ହସ୍ତରେ ପାଶ ଓ ଅଧଃ ଦକ୍ଷିଣ ହସ୍ତରେ ଅଭୟମୁଦ୍ରା; ଉର୍ଦ୍ଧ୍ୱ ବାମ
ହସ୍ତରେ ଅସ୍ତ୍ର ଓ ଅଧଃ ବାମ ହସ୍ତରେ ବର ମୁଦ୍ରା ।

ଉଦ୍ୟତ୍ତନକରଦଧୁର୍ବିମୁକ୍ତିଗାତଂ ରୁଦ୍ରକୃତାଂ ନୟନ ତ୍ରୟସଂଯୁକ୍ତାମ୍ ।
ଦ୍ୱେରମୁଖାଂ ବରଦାଂକୁଶ ପାଶଗାତିକରାଂ ସ୍ତଭଭେଦ୍
ଭୁବନେଶ୍ୱରୀମ୍ ॥”

(ଶୋଭାନନ୍ଦ ଚରଣିଣୀ)

ତାତ୍ପର୍ଯ୍ୟ ବିଶେଷଣ:-

- (୧) ଭୁବନେଶ୍ୱରୀ ଉଦ୍ଧୃତ ପୂର୍ଣ୍ଣସମ ଅରୁଣା । ରକ୍ତ ବା ଅନୁରାଗବର୍ଣ୍ଣ
ଉଜ୍ଜ୍ୱଳର ସଜାକ । ପୁଣି ବା ଦୃଢ଼ନ ପ୍ରକ୍ରିୟାରେ ଉଜ୍ଜ୍ୱଳର
ବୈଶିଷ୍ଟ୍ୟ ସ୍ପଷ୍ଟପାଦିତ ହୁଏ । ତେଣୁ ମହାଦେବୀ ଭୁବନେଶ୍ୱରୀ
ହେତୁକର୍ତ୍ତା ପୁଣି ଚତୁର୍ଥ ଧାରା, ଚତୁର୍ଥ ମହାବିଦ୍ୟା ।
- (୨) ଦେବୀଙ୍କ ତିରୋତ ବା ମୁକ୍ତ ରୂପକ ଚନ୍ଦ୍ରମା କରତକୁ ପୋଷଣ
କରିବା ସଙ୍ଗେ ଦ୍ୱିଗୁଣ ବା ଶକ୍ତିକର ସଦାନ କରନ୍ତି । ଉତ୍ତ୍ୱେଦେ

୯/୫୧/୨, ୯/୯୭/୩ ରେ ଚନ୍ଦ୍ରମା ଅମୃତର ଅଧିକାରୀ
କାରଣ ଚନ୍ଦ୍ରକିରଣ ସେବନକାରୀକୁ ସର୍ବଦା ରୋଗମୁକ୍ତ ରଖେ ।
ଶତପଥ ୫/୧/୩/୭ ରେ ଚନ୍ଦ୍ରମା ନୃତନ ଶକ୍ତିର ପ୍ରଥମ ଚଥା
ପ୍ରକାଶିତ ରୂପେ ବର୍ଣ୍ଣିତ । ପୁନଶ୍ଚ ଶତପଥ ୧୨/୫୨/୧୩
ରେ ସୋମ ଦୁଗ୍ଧ ରୂପେ ଅଖ୍ୟାୟିତ କାରଣ ଦୁଗ୍ଧ ଦ୍ୱାରା ଶିଶୁ
ପାଳିତ ହେବାପରି ଚନ୍ଦ୍ରମା ଜୀବଜଗତକୁ ପାଳନ କରେ ।

- (୩) ମାତୃସ୍ତନ ନିପୁତ ଦୁଗ୍ଧ ସତ୍ତାନ୍ତର ପରିପୋଷଣ କରିଥାଏ ।
ଭଗବତୀଙ୍କର ଭଗତ କୃତ ଯୁଗଳ ଅସାମ ସତୀନି ଶୁଦ୍ଧକରଣ
ପରିଚୟ ସଦାନ କରେ । ଜଗନ୍ନାଟୀଙ୍କ ଦୁଗ୍ଧାମୃତ ସାନ କର
ସତରାତର ବିଶ୍ୱ ବ୍ରହ୍ମାଣ୍ଡ ଉଜ୍ଜୀବୀତ ।
- (୪) ପରଂବ୍ରହ୍ମ ଚୈତନ୍ୟ ସରୀତ ଚଥା ପ୍ରକୃତି (କଡ଼ ସଂକ୍ଷ) ଉଭୟ
ଅନାଦି ଓ ଅନନ୍ତ । ଶିବ ରୂପା ବିନ୍ଦୁ ଓ ଶକ୍ତି ରୂପା ବାତ
ସଙ୍ଗମରେ ନାଦର ପୁଣି । ଉକ୍ତ ନାଦରୁ ଉଜ୍ଜାଶକ୍ତି, ସ୍ଥାନଶକ୍ତି ଓ
ଜିହ୍ୱାଶକ୍ତିର ଉତ୍ପତ୍ତି । ଭଗବତୀ ଭୁବନେଶ୍ୱରୀଙ୍କ ତ୍ରିନେତ୍ର ପୂର୍ଣ୍ଣ୍ୟ,
ଚନ୍ଦ୍ର ଓ ଅଗ୍ନି ବା ଉଜ୍ଜା, ସ୍ଥାନ ଓ ଜିହ୍ୱାଶକ୍ତିର ସଙ୍ଗକ ।
- (୫) ଭଗବତୀ ଭୁବନେଶ୍ୱରୀ ଦ୍ୱେରମୁଖା ବା ମୁଦୁହାସିନୀ ଅର୍ଥାତ୍
ଆନନ୍ଦମୟା କୃପାମୟା ସତ୍ତାନ୍ତରୂପା ସମସ୍ତ ଜୀବଜଗତ ଉପରେ
କୃପାକରାଣ ପାତ କରନ୍ତି । ମୁଦୁମହାସ କୃପା ବା ଅନୁକମ୍ପାର
ନିଦାନ ।
- (୬) ଭଗବତୀଙ୍କ ହସ୍ତସ୍ଥିତ ପାଶଦ୍ୱାରା ସତରାତର ବିଶ୍ୱବ୍ରହ୍ମାଣ୍ଡ ଆବଦ୍ଧ
ହୋଇ ଜୀବଜଗତ ପର୍ଯ୍ୟାୟରେ ବାରମାର ସଂସାରକୁ ଯାଗାୟତ
କରେ । ବିଶ୍ୱର ସମସ୍ତ କଡ଼ଚେତନ ଭାବତୀଙ୍କ ଆୟତାଧୀନ ।
- (୭) ଅସ୍ତ୍ର ଧର୍ମର ଦ୍ୟୋତକ । ଏହା କୃପଥଗାମୀ ସାଧକର
ଗତିରୋଧ କରିବା ସଙ୍ଗେ ସମସ୍ତ ସାଧନା ନିୟମଣ କରିଥାଏ ।
ସାଧକ ଜଗନ୍ନାୟକ କୃପାରୁ ସର୍ବଦା ଧର୍ମାନୁଗାମୀ ହୁଏ ।
- (୮) ମହାଦେବୀଙ୍କ ବରମୁଦ୍ରା ସାଧକକୁ ସମସ୍ତ ସାଂସାରିକ ଓ
ପରମାର୍ଥକ ଏଶ୍ୱର୍ଯ୍ୟ ସଦାନ କରିଥାଏ । ଉକ୍ତ ବାସ୍ତାକନୁଗ୍ରହ
ଶୁକ୍ତି ମୁକ୍ତିସଦାୟିନୀ ଭଗବତୀ ଉକ୍ତର ମନବାସ୍ତା ଅତିରେ ପୁରଣ
କରିଥାଆନ୍ତି ।
- (୯) ଜଗନ୍ନାୟା ଭୁବନେଶ୍ୱରୀଙ୍କ ଅଭୟମୁଦ୍ରା ସାଧକକୁ ସାଂସାରିକ
ଦୁର୍ଦ୍ଦିବାଚ୍ୟାରେ ଅଭୟ ସଦାନ କରିଥାଏ । ଉକ୍ତ ସର୍ବଦା ନିଶ୍ଚୟ
ରହେ ଏବଂ ସାଂସାରିକ କଳ୍ପଣ କାଳିମାରୁ ବିମୁକ୍ତ ହୋଇ ଭଗବତୀ
କଣ୍ଠରେ ଆନନ୍ଦମୟାକୁ ସ୍ୱାର୍ଥନା କରେ “ହେ ମାତା ! ତୁମେ ତ
ଏ ସତରାତର ବିଶ୍ୱବ୍ରହ୍ମାଣ୍ଡର ଆଦ୍ୟାଶକ୍ତି ଓ ଉତ୍ପତ୍ତି କାରଣୀ
ତୁମଠାରୁ ବ୍ରହ୍ମା, ବିଶ୍ୱ ଓ ମହେଶ୍ୱର ସମସ୍ତେ ପ୍ରକଟିତ, ତୁମେ
ତୁମେ ହିଁ ଚତୁର୍ଦ୍ଦଶ ବ୍ରହ୍ମାଣ୍ଡର ପୁଣି, ସ୍ଥିତି ଓ ବିଭୟକାରଣୀ ।

"ଆଦ୍ୟାମଶେଷ ବନନାମରବିଦ ଯୋନେ—
ବିଷ୍ଣୋଃ ଶିବସ୍ୟ ଚ ବପୁଃ ପ୍ରତିପାଦୟିତ୍ୱାମ୍ ।
ଦୁଃଖି ଶିବିକ୍ଷୟକାଗାଁ ଜଗତାଁ ତ୍ରୟାଣାଂ
ସୁଭା ଶିବଂ ବିମଳୟାମ୍ୟହମନ୍ତକେ ତ୍ୱାମ୍ ॥"

ଭୁବନେଶ୍ୱରରେ ମହାଦେବୀ ଭୁବନେଶ୍ୱରୀଙ୍କ ମନ୍ଦିର ସମ୍ବନ୍ଧେ ଅଷ୍ଟମ ଶତାବ୍ଦୀର । କିଙ୍ଗଠାଳ ମନ୍ଦିର ନିର୍ମାଣ ସମୟରେ, ଭୁବନେଶ୍ୱରୀ ଦଶମହାବିଦ୍ୟାର ଏକ ମହାବିଦ୍ୟା ରୂପେ ପ୍ରତିଷ୍ଠା ଲାଭ କୋଣସି ପ୍ରମାଣ ଦୃଷ୍ଟି ଗୋଚର ହୁଏ ନାହିଁ । ତେବେ ଦଶମହାବିଦ୍ୟାର ଭୁବନେଶ୍ୱରୀଙ୍କ ଧ୍ୟାନ ସହିତ ଲିଙ୍ଗରାଜ ମନ୍ଦିରର ଭୁବନେଶ୍ୱରୀଙ୍କ ବହୁ ସାମଞ୍ଜସ୍ୟ ପରିଲକ୍ଷିତ ହୁଏ । ମହାଦେବୀ ଦ୍ୱିଭୁଜା । ଉଗ୍ରବଣ ତାରା ସଦୃଶ ଦକ୍ଷିଣ ପଦ ନିମ୍ନ ଦେଶକୁ ବିସ୍ତାରିତ କରି ବାମପଦ ଅର୍ଧ ପଦ୍ମାସନରେ ରଥବିଷା । ଦକ୍ଷିଣ କରରେ ରତ୍ନୋତ୍ତଳ ଓ ବାମ କରରେ ରତ୍ନ ଚକ୍ର ।

ଆନନ୍ଦମୟା ବ୍ରହ୍ମମୟା ଭୁବନେଶ୍ୱରୀଙ୍କ ନିମ୍ନୋକ୍ତ ଧ୍ୟାନ ବ୍ରହ୍ମବ୍ୟା । ଦେବୀ ଶ୍ୟାମାଙ୍ଗା, ଶଶିଶେଖରୀ ଓ ତ୍ରିନୟନା । ହସ୍ତ ଚତୁଷ୍ଟମୟରେ ଉଚ୍ଚପଦ୍ମ, ରତ୍ନାବଳୀ ଚକ୍ର ଓ ବରାଭୟ ମୁଦ୍ରା ଶୋଭାୟମାନ । ମୁଖାହାର ଉଚ୍ଚ ପ୍ରନରାଗରେ ଜଗନ୍ନୂୟା ଅବନତା ।

"ଶ୍ୟାମାଙ୍ଗା ଶଶିଶେଖରୀ ନିଜକର୍ତ୍ତୃତ୍ୱାନୁଷ୍ଠ ରତ୍ନୋତ୍ତଳ"
ରତ୍ନାବଳୀ ଚକ୍ର ପରଂ ରତ୍ନହରଂ ସଂବିଗ୍ରହଂ ଶାଶ୍ୱତମ୍ ।
ମୁଖାହାର—ଲସତ୍—ପଯୋଧରନତାଁ ନେତ୍ର ତ୍ରୟୋକ୍ଷିନୀଁ
ବନ୍ଦେହଂ ପୁର ପୁଜିତାଁ ହରବଧୁଂ ରତ୍ନାଭବିଦୟିତାମ୍ ॥"

ଭୁବନେଶ୍ୱରର ଅନନ୍ତ ବାସୁଦେବ ମନ୍ଦିରରେ ଭଗବାନ ଅନନ୍ତ ଶେଷଦେବ ଓ ଭଗବାନ ବିଷ୍ଣୁ ବାସୁଦେବଙ୍କ ମଧ୍ୟରେ ଭଗବତୀ ଭୁବନେଶ୍ୱରୀ ପୂଜା ପାଇଥାଆନ୍ତି । ଭଗବାନ ଅନନ୍ତ ଓ ବାସୁଦେବଙ୍କ ମଧ୍ୟରେ ଭୁବନେଶ୍ୱରୀ ଦଣ୍ଡାୟମାନା ।

ପୁରୀର ଶ୍ରୀମନ୍ଦିର ଭିତର ବେଢ଼ା ଅର୍ଥାତ୍ ଶ୍ରୀଜଗନ୍ନାଥ ମନ୍ଦିରର ଉତ୍ତର ପଶ୍ଚିମ କୋଣ ଓ ମହାଲକ୍ଷ୍ମୀଙ୍କ ମନ୍ଦିର ପାର୍ଶ୍ୱରେ ଭୁବନେଶ୍ୱରୀ ମନ୍ଦିର ବିଦ୍ୟମାନ । ଉକ୍ତ ମନ୍ଦିରରେ ଭୁବନେଶ୍ୱରୀ ଅଧିଷ୍ଠାନ୍ତା ଦେବୀ ରୂପେ ପୂଜା ପାଉଥିଲେ ମଧ୍ୟ ଜଗମୋହନର ଏକ ପାର୍ଶ୍ୱରେ ଦେବୀ ସରସ୍ୱତୀ ଓ ଅପର ପାର୍ଶ୍ୱରେ ଶ୍ୟା, ସାବିତ୍ରୀ ଓ ଗାୟତ୍ରୀ ଦେବୀ ପୂଜା ପାଉଥାଆନ୍ତି ଏବଂ ଜଗମୋହନସ୍ଥିତା ଦେବୀଶଙ୍କର ପ୍ରତିଷ୍ଠା ଓ ଉପାସନା ଚତୁ ପରବର୍ତ୍ତକାଳୀନ ପରି ମନେ ହୁଏ । ଶ୍ରୀମନ୍ଦିରର ଭୁବନେଶ୍ୱରୀ ପଦ୍ମାସନା, ତ୍ରିନୟନା, ମୁଦୁହାସିନୀ ଓ ଚତୁର୍ଭୁଜା । ବାମ ଉର୍ଦ୍ଧ୍ୱ ହସ୍ତରେ ଅମୃତ, ଦକ୍ଷିଣ ଉର୍ଦ୍ଧ୍ୱ ହସ୍ତରେ ପାଶା ଓ ଅନ୍ୟ ଦୁଇଟି ଅଧଃ ହସ୍ତରେ ବରାଭୟ । ମହାଦେବୀ ବିଦ୍ୟା ରୂପରେ ଅତି ସୌମ୍ୟା (ଶୋଭା ମୂର୍ତ୍ତି) ଓ ଅବିଦ୍ୟା

ରୂପରେ ଅତିରୌଦ୍ରୀ (ସ୍ତବ୍ଧ) । "ଅତି ସୌମ୍ୟାତିରୌଦ୍ରୀୟେ ନରାସତ୍ୟେ ନମୋ ନମଃ ।"

ପୁନଶ୍ଚିତ ଶାକ୍ତ ପରମ୍ପରାରେ ବଳଭଦ୍ର, ସୁଭଦ୍ରା ଓ ଜଗନ୍ନାଥ ଯଥାକ୍ରମେ ତାରା, ଭୁବନେଶ୍ୱରୀ ଓ ଦକ୍ଷିଣକାଳିକା ରୂପେ ପରିଗଣିତ । ଏତଦ୍ୱ୍ୟତୀତ ସୁଭଦ୍ରାଙ୍କର ପୂଜାରାଧନା ଭୁବନେଶ୍ୱରୀ ମନ୍ଦିରରେ ଅନୁଷ୍ଠିତ ହୋଇଥାଏ ।

ବ୍ରହ୍ମମୟା, ଆନନ୍ଦମୟା ଆଦ୍ୟାଶକ୍ତିଙ୍କର କୃପାମୟ ସୃଷ୍ଟିତ ଅବସ୍ଥା ବା ସ୍ୱରୂପ ହିଁ ଭୁବନେଶ୍ୱରୀ ବା ରାଜରାଜେଶ୍ୱରୀ । ତ୍ରିପୁଟା, ଭୟଦୁର୍ଗା, ବନଦୁର୍ଗା, ତ୍ରିକୃଷ୍ଣା, କାତ୍ୟାୟନୀ, ମହିଷାତ୍ମା, ଦୁର୍ଗା, ବକ୍ରସ୍ତ୍ରସାରଣୀ, ଶୁକ୍ଳିନୀ, ଗୁହସେବୀ, ମେଧା, ରାଧା ଓ କାଳିକା ସମୂହ ଭଗବତୀ ଭୁବନେଶ୍ୱରୀଙ୍କ ବିଭିନ୍ନ ରୂପ ବିଶେଷ ମାତ୍ୱ ।

ବ୍ରହ୍ମା, ବିଷ୍ଣୁ ଓ ରୁଦ୍ରାଧିପତୀ ପୁରାପୁର ବଦ୍ୟା ଆନନ୍ଦମୟା ବ୍ରହ୍ମମୟା ଯୁଗେ ଯୁଗେ ସୃଷ୍ଟି, ସ୍ଥିତି ଓ ବିଲୟର କାରଣ ହୋଇଥାଆନ୍ତି । ଯୁଗେ ଯୁଗେ ସର୍ବ ମହାହାଙ୍କ ରକ୍ଷା, ବେଦୋଦ୍ଧାର ଓ ଦୁଃଖ ସଂହାର ପାଇଁ ଜଗନ୍ନୂୟାଙ୍କର ଆବିର୍ଭାବ ।

"ସାଧୁନାଁରକ୍ଷଣଂ କାର୍ଯ୍ୟଂ ହତବ୍ୟା ଯେହେୟ ସାଧବଃ
ବେଦ ସଂରକ୍ଷଣଂ କାର୍ଯ୍ୟମବତୀରୋରନେକଶଃ ।
ଯୁଗେ ଯୁଗେ ଚାନେବାହମବତୀରାତ୍ ବିରମିତ ॥"

ଶ୍ରୀମଦ୍ ଶଂକରାଚାର୍ଯ୍ୟ ଜଗତ୍ପିତା ଶଂକରଙ୍କ ଅପେକ୍ଷା ଜଗନ୍ନାଥ ଭବାନିଙ୍କ ଆଧିକ୍ୟ ପ୍ରତିପାଦନ କରିବାକୁ ଯାଇ ଦେବୀସ୍ତୋତ୍ରରେ ମୁକ୍ତ କଣ୍ଠରେ ଗାଇଛନ୍ତି "ହେ ମା ଭବାନି ଶୁଖାନ୍ ଉତ୍ସବ ବିଲୋପିତଃ; ସର୍ପ, ତୁମୁଷ୍ଟମାନ ବିଗୁଣିତଃ; ଗରଳ ରକ୍ଷକ, ଜଟାଧାରୀ, ଦିଗମର, ପଶୁପତି ଭୃତନାଥ କେବଳ ତୁମ ପାଣିଗ୍ରହଣ କରିବା ଫଳରୁ ଜଗଦୀଶ୍ୱର ରୂପେ ସର୍ବଲୋକ ବିଦିତ, ସର୍ବଦୌ ଆରାଧିତ ।

"ତିତାଭସ୍ତୁ ଲେପୋ ଗରଳ ମଞ୍ଜଳ—
ଦିକପଟଂଧରେ,
ଜଟାଧାରୀ କଣ୍ଠେ ଭୁବଗତପତିହାରୀ
ପଶୁପତିଃ ।
କପାଳେ ଭୁଚେତୋ ଭକତି
ଜଗଦଶୈଳ ପଦବୀଂ
ଭବାନି ! ତୁତ୍ ପାଣି ଗ୍ରହଣ ପରିପାତୀ
ଫଳମିଦମ୍ ॥"

ସଂପାଦକ 'ମହାପ୍ରଭୁ'
ବୃନ୍ଦାବନ ଧାମ,
ଭୋକନାଥ ରୋଡ୍, ପୁରୀ-୭୫୨୦୦୧



ଆଚାର ଓଡ଼ିଶାର ବୃହ ନିର୍ମାଣ

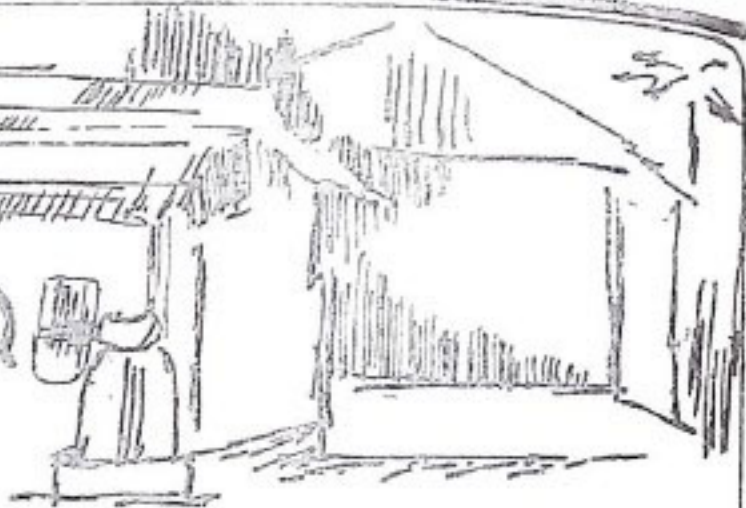

ସୀମାସ୍ଥଳ ପ୍ରଧାନ

ମନୁଷ୍ୟ ଶରୀର, ବସ୍ତ୍ର, ଶାଢ଼ୀ, ଶାଢ଼ୀ, ଶାଢ଼ୀ ତଥା ବାକ୍ୟରୁ ପ୍ରକୃତିକ ଦାନରୁ ମୃତ୍ୟୁର ନିରାପଦ ନାଶନ ସାଧନ କରିବା ଆଶାରେ ବାସଗଣେ ନିର୍ମାଣ କର । 'ବାସ' କହିଲେ ଆମେ ସାଧାରଣତଃ ଘର/ଗୃହ ବୋଲି ବୁଝୁ । ଏହି ଘରଗୁଡ଼ିକର ନିର୍ମାଣ ପ୍ରଣାଳୀରେ ତାରତମ୍ୟ ଥିବା ଲା' ଗୋପାଳପାରେ । ମନୁଷ୍ୟର ସଂଗୃହୀତ ଶାନ୍ତ୍ୟଶାନ୍ତ୍ୟ, ପଶୁପକ୍ଷୀ, ଓ ପରିବାରର ରକ୍ଷଣାବେକ୍ଷଣ ନିମିତ୍ତ ଗୃହ ହିଁ ଥିବ ତାର ନିରାପଦ ଆଶ୍ରୟ ଘର । ଏହାପରେ କ୍ରମେ ଶେ ନିକର ରୁଚି ଓ ସମ୍ପଦ ଅନୁଯାୟୀ ବାସଗୃହର ସଜ୍ଜାକରଣ କରିବା ପାଇଁ ଚେଷ୍ଟା କରିଛି । ମଣିଷ ତା'ର ପ୍ରଥମ ରହିବାଘାଟ ଗିରିର ଗୁମ୍ଫା ଓ ଗରର ମଞ୍ଚାକୁ ପରିତ୍ୟାଗ କରି ଆଜି ବିଭିନ୍ନ ପ୍ରଣାଳୀରେ ନିର୍ମିତ ଗୃହରେ ବାସ କରୁଛି । ଓଡ଼ିଶାର ବିଭିନ୍ନ ଅଞ୍ଚଳରେ ଏହି ବାସଗୃହଗୁଡ଼ିକର ନାମାଙ୍କନ କରାଯାଇଥିବା ଲକ୍ଷ୍ୟ କରିହୁଏ । ଦର୍ଶନୀୟ ଗୃହ ନିର୍ମାଣରେ ଆଧୁନିକ ତାରତମ୍ୟ ଓ ସେଗୁଡ଼ିକର ନାମକରଣ ସମ୍ପର୍କରେ ସାମାନ୍ୟ ଆଲୋଚନା କରାଯାଇପାରେ ।

ଓଡ଼ିଶାର ପରୁ ଅଞ୍ଚଳରେ ବସବାସ କରୁଥିବା ଅଧିକାଂଶ ପରିବାର ମାଟି ଘାଟିରେ ତିଆରି ଘରେ ରହନ୍ତି । ଏହି ପ୍ରକାର ଘରକୁ କୁଡ଼ିଆଘର (୧) କୁହାଯାଏ । ସାଧାରଣତଃ ଏହି ଘରଗୁଡ଼ିକରେ ଘରର ଶ୍ରେଣୀର ହେଲେ ବାସ କରନ୍ତି । ଆଜି ବାଣିଜ୍ୟ ଲାଭ ଧରଣର ଘରପରି କୁଡ଼ିଆଘର ବହୁ କୋଠାଗୃହ ନୁହେଁ କିମ୍ବା କୁହା ବିମେଳରେ ନିର୍ମିତ ହାତ ନୁହେଁ । ଏହା ଲମ୍ବା ନଡ଼ା (ଛଣ) (୨) ବାରିଶତାଟି ଓ ନଡ଼ିଆ ଗୁଣ୍ଡରେ (୩) ତିଆରି । ଏହିପରି କୁଡ଼ିଆଘରଗୁଡ଼ିକ ଓଡ଼ିଶାର ପ୍ରାୟ ସବୁ ପଲ୍ଲୀରେ ଦେଖାଯାଏ । କୁଡ଼ିଆଘର (୪) ଠାରୁ କ୍ରମେ ଉଚ୍ଚ ଧରଣର ବାସଗୃହକୁ ଘର, ଶାଢ଼ୀ, ଉପାସ ନଅର ପ୍ରକୃତି ନାମରେ ନାମିତ କରାଯାଇଥିବା ଦୃଷ୍ଟିକୋଣରୁ ହୁଏ । ଏଗୁଡ଼ିକ ମଧ୍ୟରୁ ପ୍ରତ୍ୟେକଟି ପୂର୍ବ ଅପେକ୍ଷା ଉଚ୍ଚତର ।

ଘର— କୁଡ଼ିଆ ଓ ନଡ଼ା କୁଡ଼ିଆ ଠାରୁ (୫) ଘର ଉଚ୍ଚତ ଧରଣର । ଏହା ଉଚ୍ଚ, ଚୂନ, ପଥର ଓ କାଟୁଥିରେ ତିଆରି । କେହି କେହି ନିକର ସମତ ଅନୁଯାୟୀ ବିଭିନ୍ନ ପ୍ରକାର ଘର ତିଆରି କରିଥାଆନ୍ତି । ଏହି ଘରଗୁଡ଼ିକ ସାଗଡ଼ିଘର, ଖଜାଘର ନାମରେ ନାମିତ । ଗଞ୍ଜାମ ଅଞ୍ଚଳର ପ୍ରତ୍ୟେକ ଘରକୁ

'ସାଗଡ଼ି' କହନ୍ତି । ସମଗ୍ରଘର ଏକାଧିକ କୋଠାରେ ବିଭକ୍ତ । ପ୍ରତ୍ୟେକ କୋଠାରେ ସହିତ ପ୍ରତ୍ୟେକ କୋଠାରେ ସଂଲଗ୍ନ । କେହି କେହି ଘର ମଝିରେ 'ଅଗଣା' ରଖୁଥିବା ଦେଖାଯାଏ । ହାତ ଶୋଡ଼ ଧୋଇବାଠାରୁ ଆରମ୍ଭ କରି ବାସନ କୁସନ ସଫା କରିବାଯାଏ ସମଗ୍ରକାର୍ଯ୍ୟ ସେଠାରେ ହିଁ ହୋଇଥାଏ । ଏତଦ୍ ବ୍ୟତୀତ ଅନ୍ୟାନ୍ୟ କୋଠାଗୁଡ଼ିକୁ ଶୋଇବାଘର, ଗଢ଼ିବାଘର, ଧାନଘର, ଆରୁଘର, ଦିଅଁଘର, ସଞ୍ଜାଘର (୬) ରୋଷେଇଘର (୭) ହାଣ୍ଡିଶାଗ/ରୂପେ ବ୍ୟବହାର କରାଯାଇଥାଏ ।

ଖଜାଘର

ଦକ୍ଷିଣ ଓଡ଼ିଶାରେ ଖଜାଘର ଆଦୌ ଦେଖାଯାଏ ନାହିଁ । ଏହା ଉତ୍ତର ଓଡ଼ିଶାର ବଟକ, ପୁରୀ, ବାଲେଶ୍ଵର ଇତ୍ୟାଦି ଅଞ୍ଚଳରେ ଦେଖିବାକୁ ମିଳେ । ଖଜା ନିର୍ମିତ ଘରର କୌଣସି କୋଠା ସହିତ କୌଣସି କୋଠା ମୁହାମୁହଁ ସଂଲଗ୍ନ ନ ଥାଏ । ଘରର ଚତୁର୍ଦ୍ଦିଗକୁ ଉଚ୍ଚ କୋଠାଗୁଡ଼ିକ ତିଆରି କରାଯାଇଥାଏ ଓ ମଝିଅଂଶ ଖୋଲିଥାଏ । ଏହି ଖଜାଘର ଭିତରେ ସଂଯୁକ୍ତ ଅନ୍ୟାନ୍ୟ କୋଠାଗୁଡ଼ିକ ଯଥାକ୍ରମେ ଦିଅଁଘର (୮) ରଞ୍ଜାଘର, ଶୋଇବାଘର, ମରେଇ(୯) ରୂପେ ବ୍ୟବହାର କରାଯାଏ । ଗଞ୍ଜାମ ଅଞ୍ଚଳରେ ମରେଇକୁ ଧାନଘର କୁହାଯାଏ ।

କରକାତାଟି ଘର

ଘରର ପରିବାର କରକାତାଟିଘରେ (୧୦) ବାସ କରନ୍ତି । ଏହି ଘରଟି କେବଳ ଗୋଟିଏ କିମ୍ବା ଦୁଇଟି କୋଠାଗୁଡ଼ିକ । କରକାତାଠ କୋଠା ଚତୁର୍ଦ୍ଦିଗରେ ପୋତାଘାଟ ସେଥିରେ କାଟୁଥି ଲଗା ଯାଇଥାଏ । ତାକୁ ଏକୃତ୍ୟା କିମ୍ବା ଛଣରେ ଚାଟି ବାଛି ଘର ଛପର କରାଯାଇଥାଏ ।

ଗନ୍ଧୁରୀ

ପ୍ରତ୍ୟେକ ଘରେ ପ୍ରାୟତଃ ଏକାଧିକ ଗନ୍ଧୁରୀ (୧୧) ଥାଏ । ଆବଶ୍ୟକ ଅନୁଯାୟୀ ଏହି ଗନ୍ଧୁରୀ ଭିତରେ ଘରର ମୂଲ୍ୟବାନ

କିନିଷପତ୍ର ରଖାଯାଇଥାଏ । ସାଧାରଣତଃ ଗଣିରୀ ପର-
ଗୁଡ଼ିକ ଏକମୁହାଁ ଓ ଏଥିରେ ପ୍ରାୟ ଝରକାର ବ୍ୟବସ୍ଥା ନ ଥାଏ ।
ଓଡ଼ିଶାର ପ୍ରତ୍ୟେକ ଅଞ୍ଚଳର ଘର, କୋଠା, ଭାଷା, ନଅର-
ମାନଙ୍କରେ ଗଣିରୀ ରହିଥାଏ ।

ଅନ୍ଧାରଆ ଗମା

ଏକମୁହାଁ ଗଣିରୀଘରକୁ ଅନ୍ଧାରଆ ଗମା (୧୨) କୁହାଯାଏ ।
ରାଜ ପରିବାର କିମ୍ବା ସାଧବ ପରିବାର ପରି ଧନାତ୍ମ୍ୟ ପରିବାରର
ଭାଷା ଭିତରେ ଗୁଣୁଆଣି ଘରଟିଏ ନିର୍ମାଣ କରାଯାଇଥାଏ
ଉପଯୁକ୍ତ ପରିବାରର ନାରୀମାନେ ନିଜର ଅଭିଜାଣ ପୂରଣ ନିମିତ୍ତ
ଅଭିମାନ କରି ମୁହଁ ମାଡ଼ି ଉପାସ ରହି ଏହିଘରେ ଶୋଇ ରହନ୍ତି ।

ବଖରା

ଅଧିକାଂଶ ଘର ଭିତରେ ଚଳ ଉପରକରି ଅନେକ ବଖରା
(୧୩) ଚିଆରି ହୋଇଥାଏ । କେତେକ ଘର ମଧ୍ୟ ଏକ ବଖରା
(୧୪) ଅଟେ । ଗଞ୍ଜାମ ଅଞ୍ଚଳର ବଖରାଗୁଡ଼ିକ ଏକ ମୁହଁ ।
ଥିବାର ଦେଖିବାକୁ ମିଳେ । ଏହି ଘରଗୁଡ଼ିକ ମଧ୍ୟରୁ କେତେକ
ଝିକର (୧୫) ଦେଖା ଝିକରରେ ଛପର ହୋଇଥାଏ । ଉକ୍ତ
ବଖରାଗୁଡ଼ିକ ସାଧାରଣତଃ ଗୃହୋପକରଣ କିନିଷପତ୍ର
ରଖିବାପାଇଁ ଭବିଷ୍ୟ ଅଟେ । ପ୍ରତ୍ୟେକ ଘରର ବାଡ଼ି ବଖରା
ରକ୍ଷାକର୍ତ୍ତା କରିବା ପାଇଁ ଭବିଷ୍ୟ । ଚାରିପିଣ୍ଡା ଅନ୍ୟାନ୍ୟ
ବଖରା ତୁଳନାରେ ପ୍ରଶସ୍ତ । ଏଠାରେ ଘୋରଣା, ଶିକ,
ପେଷଣା ଓ ଚିକି ଭତ୍ୟାଦି ରଖାଯାଇଥାଏ ।

ଆଗୁଘର

ଓଡ଼ିଶାର ପ୍ରତ୍ୟେକ ଘରେ ସାଧାରଣତଃ ଆଗୁଟିଏ (୧୬)
ଥାଏ । ଏହି 'ଆଗୁ' କାଠପଟା କିମ୍ବା ମାଟି ଝାଟିରେ ଚିଆରି ।
ଖାଦ୍ୟ ଉପଯୋଗୀ କିନିଷପତ୍ର ଏଥିରେ ରଖାଯାଇଥାଏ । ଏତଦ୍-
ବ୍ୟତୀତ କେତେକ ଘରେ ବାଢ଼ ଦେହରେ କାଠପଟା ଦେଇ
ଭାଡ଼ି କରାଯାଇଥିବା ଦେଖିବାକୁ ମିଳେ । ଏହି ଭାଡ଼ିର
ଭବତା ପ୍ରାୟ ଛଅଫୁଟ ହୋଇଥାଏ । ଏହା ନିତ୍ୟ ବ୍ୟବହୃତ
କିନିଷପତ୍ର ରଖିବା ପାଇଁ ଭବିଷ୍ୟ ।

ଖୁଆଡ଼

ଘରର ଅନ୍ୟାନ୍ୟ କୋଠରୀ ତୁଳନାରେ ଗୋଟିଏ ଲମ୍ବା
ବଡ଼ କୋଠରୀ ଘରର ବାରିପଟେ ନିର୍ମାଣ କରାଯାଇଥାଏ ।
ଏହା ଖୁଆଡ଼ ରାବରେ ପରିଚିତ । ଏହି ଖୁଆଡ଼ରେ ଗୃହ-
ସାହିତ ପଶୁ, ପକ୍ଷୀ ଭତ୍ୟାଦି ରଖା ଯାଇଥାଏ । ଉପରୋକ୍ତ
ଗୃହଗୁଡ଼ିକ ସାଧାରଣ ପରିବାର ପାଇଁ ଭବିଷ୍ୟ । ତିନୁ
ସାଧାରଣ ପରିବାରର ଗୃହଠାରୁ ସମୁଦ୍ର ପରିବାରର ଗୃହ
ମଧ୍ୟରେ ଥିବା ପାର୍ଥକ୍ୟକୁ ନିମ୍ନରେ ଆଲୋଚନା କରିବା
ଆବଶ୍ୟକ ମନେହୁଏ ।

ସଂକ୍ରାନ୍ତ ପରିବାର ବସବାସ କରୁଥିବା ଗୃହଗୁଡ଼ିକୁ
ମୁଖ୍ୟତଃ କୋଠା, ନଅର, ଭାଷା ନାମରେ ନାମିତ
କରାଯାଇଥିବା କାହାକୁ ଅବିଦିତ ନୁହେଁ । ଉପରୋକ୍ତ
ବାସଗୃହଗୁଡ଼ିକ ମଧ୍ୟ ଅନେକ କୋଠରୀରେ ବିଭକ୍ତ ।
କ୍ରମାନ୍ୱୟରେ ସେଗୁଡ଼ିକର ନାମୋଲ୍ଲେଖ ନିମ୍ନରେ କରାଯାଇ-
ପାରେ ।

ଭାଷା

ଧନାତ୍ମ୍ୟ ପରିବାରର ବାସଗୃହକୁ ଭାଷା (୧୭)
କୁହାଯାଏ । ଏହି ଭାଷାରେ ରାଜ ପରିବାର,
ସାଧବ ପରିବାର ରୁହନ୍ତି । ଏହା ଦୁଇମହଲ (୧୮),
ସ୍ତମ୍ଭମହଲ, (୧୯), ସାତମହଲ (୨୦) ଏପରି କି ଏକାଧିକ
ମହଲବିଶିଷ୍ଟ ହୋଇଥିବା ଦେଖିବାକୁ ମିଳେ । ପ୍ରତ୍ୟେକ
ଭାଷା ବହୁ କୋଠରୀସଂଯୁକ୍ତ । ସେଥିମଧ୍ୟରୁ ରାଣୀ
ଓ ରାଜ କେମାଙ୍କର ଅତପୁର (୨୧), ରୋଷେଇଘର,
ଗୁଡ଼ଘର (୨୨) ଘିଅଘର (୨୩), ଦିଅଁଘର (୨୪), ଭଣ୍ଡାର
ଘର (୨୫) । ମରେଇଘର (୨୬) ଭତ୍ୟାଦି ଅନ୍ତର୍ଭୁକ୍ତ ।

କୋଠି

ବହୁପରିମାଣରେ ଗଢ଼ିତ ଶସ୍ୟ ଭତ୍ୟାଦି ଖାଦ୍ୟ
ପଦାର୍ଥ ସାଇତି ରଖିବା ପାଇଁ କୋଠି (୨୭) ନିର୍ମାଣ
କରାଯାଇଥାଏ । ଏହା ବାସଗୃହ ସହିତ ସଂଲଗ୍ନ ।
କିନ୍ତୁ ଆଉ କେତେକ କୋଠି ସ୍ୱତନ୍ତ୍ର ସ୍ଥାନରେ ନିର୍ମାଣ
କରାଯାଇଥିବା ପରିଦୃଷ୍ଟ ହୁଏ । ଗଞ୍ଜାମ ଅଞ୍ଚଳରେ ଏହି
ପ୍ରକାର ଘରକୁ "ଗାଦିଆ" ଘର କୁହାଯାଏ । ଓଡ଼ିଶାର
ଅନ୍ୟାନ୍ୟ ଅଞ୍ଚଳରେ ଏହା ଅମାର/ମରେଇ ନାମରେ ନାମିତ
ଥିବା କଣାଯାଏ ।

ଭଣ୍ଡାର ଘର

ମୁଖ୍ୟତଃ ପଦାର୍ଥ ସବୁ ନିରାପଦରେ ରଖିବା ପାଇଁ
ଭଣ୍ଡାର ଘର (୨୮) ନିର୍ମିତ ହୋଇଥାଏ । ମୁଖ୍ୟତଃ
ଏହିଘର ଧନାତ୍ମ୍ୟ ବ୍ୟକ୍ତିମାନେ କରିଥାନ୍ତି । ରାଜାମାନଙ୍କ
ନଅର ଦିନା ସାଧବମାନଙ୍କ ଭାଷା ଭିତରେ ଏହି ଭଣ୍ଡାର
ଘର ଚିଆରି ହୋଇଥିବା ଦେଖାଯାଏ ।

ନଅର

ନଅର ଭିତରେ ବହୁ ପରିବାର ରହିବା ନିମିତ୍ତ ବହୁଘର
ନିର୍ମାଣ କରାଯାଇଥାଏ । ନଅର ଚତୁଃଦିଗରେ ଗୋଟିଏ
ଦିରାଟ ପାଚେରୀ ରହିଥାଏ । ଏହି ନଅର ଭିତରେ ଭାଷା
ମଧ୍ୟ ସଂଯୁକ୍ତ । ରାଜାଙ୍କ ବାସସ୍ଥାନ ମଧ୍ୟରେ ଅଗଣା
(୨୯) ଥାଏ । ସମୟେ ସମୟେ ତିରବିନୋଦନ ସକାଶେ
ରାଜାମାନେ ଏହି ଅଗଣାରେ ବୁଲୁଥିବା କରି ମନକୁ ଆନନ୍ଦିତ
କରିଥାନ୍ତି ।

ଖଦାଶାଳ/ଅପ୍ପାୟୀ ବେଷେଇ ଘର

ସାଧାରଣତଃ ଦିବାହ, ତୁଟାଦି ଅନ୍ୟାନ୍ୟ ଭୋଡ଼ିଭାତରେ
ବହୁ ସ୍ତେକକ ଲୋଚନ ନିମିତ୍ତ ଖଦାଶାଳ (୩୦) ନିର୍ମାଣ
କରାଯାଇଥାଏ । ଏହି ଖଦାଶାଳ ରନ୍ଧନ ପାଇଁ ଭବିଷ୍ୟ ।
ଏତଦ୍-ବ୍ୟତୀତ ପ୍ରାଚୀନ ଓଡ଼ିଶାର ବିଭିନ୍ନ ଅଞ୍ଚଳରେ କାଠ
ମୋଡ଼ିଆ ଘର (୩୧), ଚମୁଘର (୩୨), ପାଇଘର (୩୩)ର
ଲଲେଖ ଦେଖିବାକୁ ମିଳେ । ଉପଯୁକ୍ତ ଆଲୋଚନାକୁ
ଓଡ଼ିଶାର ବିଭିନ୍ନ ଅଞ୍ଚଳରେ ନିମିତ୍ତ ଗୃହର ଚାରତମ୍ୟ ଓ
ନାମକରଣକୁ ଲକ୍ଷ୍ୟ କରାଯାଇପାରେ ।

ପାଦଟୀକା :

- (୧) ମୂଷା କନିଆଁ କଥା-ଲେକ ଗଣ ସମ୍ପନ୍ନ, କୃତ ବୁଦ୍ଧିହାରୀ ଦାଶ, ପୃଷ୍ଠା ୨୦ (ଗୋଷାଳ) ।
- (୨) ଅରକ୍ଷିତକୁ ଦରଦ ପାହା-ଚତ୍ରେର, ପୃ ୫୪୫ (କୋରାପଟ) ।
- (୩) ଘୋମନାଥ ବ୍ରତକଥା-ଓଡ଼ିଶାର ଓଷାବ୍ରତ କଥା-ଜ୍ଞାନତୀ ପ୍ରେମଭରା ଦାଶ, ପୃଷ୍ଠା-୫୨ ।
- (୪) ଆରେ ଆରେ କେଶରୀ-ଲେ : ଗ : ସଂ-ପୃ ୧୧୩ (ବେଳକ) ।
- (୫) ଅରକ୍ଷିତକୁ ଦରଦ ପାହା-ଲେ : ଗ : ସଂ-ପୃ ୫୪୫ (କୋରାପଟ) ।
- (୬) ସିଆଣିଆ-ଚତ୍ରେର-ପୃ ୬୮୦ (ଦେବୀନାକ)
- (୭) ଚତ୍ରେର-ଚତ୍ରେର, ପୃ ୬୮୦
- (୮) ଅନନ୍ତବ୍ରତ କଥା-ଓ : ଓ : ବ୍ରତକଥା-ପୃ ୩୬
- (୯) ଧାନମାଣିକା ଗୁରୁବାର ଓଷା-ଚତ୍ରେର-ପୃ ୮୭
- (୧୦) ଅର୍ଥ ଉଦ୍‌ଘା ରବିଦାର-ଚତ୍ରେର-ପୃ ୧୨୫
- (୧୧) ଖୁଦୁରୁଣୀ ଓଷା କଥା-ଚତ୍ରେର-ପୃ ୨୫
- (୧୨) ମୂଷା କନିଆଁ କଥା-ଲେ:ଗ:ସଂ-ପୃ ୨୦ (ଗୋଷାଳ)
- (୧୩) ମାଲଗୁରୁଆ ଚଳେଇ ସାର-ତାରିଣୀ ଚରଣ ପ୍ରଭାବତୀ, ପୃ ୨୧୭ (ଗୋଷାଳ) ।
- (୧୪) ତୁମ ଦି'ଜଣକୁ ଖାଇଥାନ୍ତି-ଲେ:ଗ:ସଂ-ପୃ ୬୫୦ (ପୁରୀ) ।
- (୧୫) ମାଲଗୁରୁଆ ଚଳେଇ ସାର-ତା : ଚ : ପ୍ର-ପୃ ୨୧୭ (ଗୋଷାଳ) ।
- (୧୬) ସୁକୁରୁଣୀ ଓଷା-ଓ : ଓ : ବ୍ରତକଥା, ପୃ ୧୩୨
- (୧୭) ମାଲେଡ଼ି ଆଉ ମହାକନ ଝିଅ କଥା-ଲେ : ଗ : ସଂ-ପୃ ୪୦ ।
- (୧୮) ମାଲଗୁରୁଆ ଚଳେଇ ସାର-ତା:ଚ:ପ୍ର-ପୃ ୨୧୭

- (୧୯) ଧାନମାଣିକା ଗୁରୁବାର ଓଷା-ଓ : ଓ : ବ୍ରତକଥା ପୃ ୮୭ ।
- (୨୦) ସୁକୁରୁଣୀ ଓଷା କଥା-ଚତ୍ରେର, ପୃ ୧୩୮
- (୨୧) ସୁଦଶା ବ୍ରତ କଥା-ଚତ୍ରେର, ପୃ ୩
- (୨୨) ଦୁର୍ଗା ଓଷା କଥା-ଚତ୍ରେର, ପୃ ୧୫
- (୨୩) ଚତ୍ରେର-ପୃ ୧୬
- (୨୪) ଅନନ୍ତ ବ୍ରତ କଥା-ଚତ୍ରେର, ପୃ ୩୬ ।
- (୨୫) ମୁଁ ହେଉଛି ରାଜା ଖାରଜତି କୁଲି ବେଙ୍ଗଟି-ଲେ : ଗ : ସଂ-ପୃ ୬୬ (ପୁରୀ) ।
- (୨୬) ଧାନମାଣିକା ଗୁରୁବାର ଓଷା-ଓ : ଓ : ବ୍ରତକଥା-ପୃ ୮୭ ।
- (୨୭) ମୁଁ ହେଉଛି ରାଜା ଖାରଜତି କୁଲି ବେଙ୍ଗଟି-ଲେ : ଗ : ସଂ-ପୃ ୬୬ (ପୁରୀ) ।
- (୨୮) ଚତ୍ରେର-ପୃ ୬୬
- (୨୯) ଚତ୍ରେର-ପୃ ୬୬
- (୩୦) ମୂଷା କନିଆଁ କଥା-ଲେ : ଗ : ସଂ-ପୃ ୨୪ (ଗୋଷାଳ) ।
- (୩୧) ମଣିଷ ବିଭ୍ରରର ତେଲ, ଦେବତା ବିଭ୍ରର ହେଉ-ଚତ୍ରେର-ପୃ ୨୪ ।
- (୩୨) ଯେ ଝିଅ ଲକା ଜିଣିଲ-ଚତ୍ରେର-ପୃ ୨୩୯ (ସିଂହଭୂମ୍) ।
- (୩୩) ଚତ୍ରେର, ପୃ ୨୪୯

(ଓଡ଼ିଆ ଲେକସାହିତ୍ୟ ଉପରେ ଆଧାରିତ)

ଉଦ୍ଦେଶ୍ୟକ, ଓଡ଼ିଆ ବିଭାଗ
ବ୍ରହ୍ମପୁର ବିଶ୍ୱବିଦ୍ୟାଳୟ
୭୭୦୦୦୭ ।

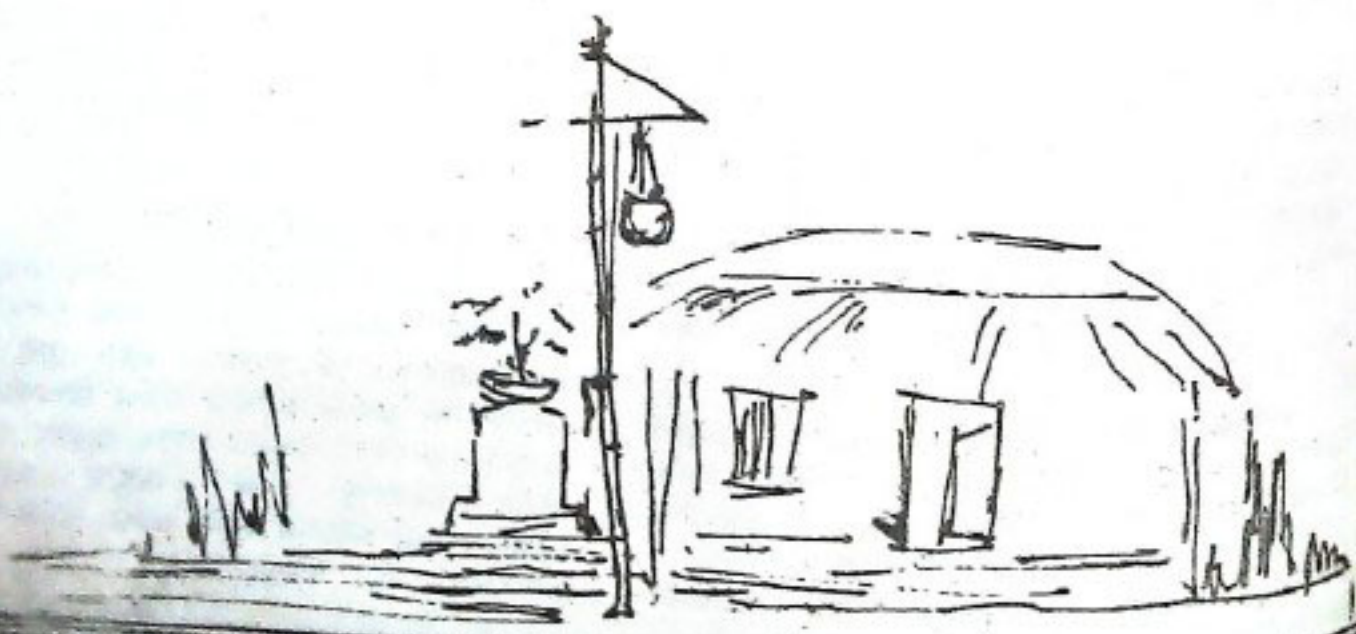

ପଦ୍ମକ୍ଷେତ୍ର କୋଶାଳ



ଶ୍ରୀ ଲକ୍ଷ୍ମୀଧର ବିହାରୀ

ଉତ୍କଳର ରାସନୀ ଉଚିତ୍ରାସ ସଂପର୍କରେ ପର୍ଯ୍ୟାଗେଚନା କଲେ ସୂଚିତ ହୁଏ ଯେ କୋଶାଳ ମନ୍ଦିର ସମସ୍ତ ବିଶ୍ୱର ଅତୁଳନୀୟ ତଥା ଅଦ୍ୱିତୀୟ ରାସନୀ ରୂପେ ପ୍ରତିଷ୍ଠିତ ହୋଇଛି । ଏହି ମନ୍ଦିର ଗାତ୍ରରେ ପ୍ରତ୍ୟେକଟି ସୂକ୍ଷ୍ମ ଜନା ତଥା ଜାଗୁକାର୍ଯ୍ୟ ସମଗ୍ର ବିଶ୍ୱ ଦରବାରର ସ୍ୱର୍ଣ୍ଣଚକ୍ରକୁ ବିସ୍ତୃତ କରି ଦେଇଥାଏ । ଅବଶ୍ୟ ଏହାର ପ୍ରଧାନ ମନ୍ଦିର ଆଜି ଅବଲୁକ୍ତ ତଥାପି ଏହି ପ୍ରଧାନ ମନ୍ଦିରର ମୁଖଶାଳାଟିକୁ ଦେଖିଲେ ଉତ୍କଳନାୟ ଶିଳ୍ପୀମାନେ କିଭଳି ରାସନୀ ସଂପର୍କ ଥିଲେ ତାହାର ଅପୂରଣ ଚିତ୍ରର ସୂଚନା ଦିଏ । କେବଳ ରାସନୀ ପାଇଁ ଏହା ଆଶ୍ଚର୍ଯ୍ୟ ଜନକ ନୁହେଁ, ରାସନୀ ସହିତ ଉତ୍କଳାନାନ ଉତ୍କଳର ସାମାଜିକ ରୀତିନୀତି, ରାଜନୈତିକ ଚିନ୍ତା ଓ ଚେତନା, ବିଜ୍ଞାନ ସମ୍ପର୍କ ଭାବଧାରା, ବିଜ୍ଞାନ ଧର୍ମର ପରଂପରା, ସାଂସ୍କୃତିକ ଭାବନା ବୋଧ, ସ୍ୱଳ୍ପ ଅର୍ଥନୈତିକ ଅବସ୍ଥା ତଥା ସମସାମୟିକ ଯୁଦ୍ଧ ବିଷୟକ ବାତାବରଣକୁ ଜୀବନର ପ୍ରତ୍ୟେକଟି ମହତ୍ତ୍ୱକୁ ପ୍ରତିପାଦିତ କରିପାରୁଛି । ଏଣୁ ଏହି ମନ୍ଦିରକୁ ଅତୀତ ଉତ୍କଳର ସମସ୍ତ ଶିଳ୍ପ ଗୌରବର ତଥା ସଂସ୍କୃତି ସମୂହର ଶ୍ରେଷ୍ଠ ମୂଳସାକ୍ଷୀ କହିଲେ ଅତ୍ୟୁକ୍ତି ହେବନାହିଁ ।

କରାଣୀ ମନ୍ଦିର ନିର୍ମାଣ ବା ଦେବତା ପ୍ରତିଷ୍ଠା ପାଇଁ ଯଦି କୃଷକ କାଳ ମାଳ୍ଦେଶ୍ୱର ପୃଷ୍ଠରଣାର କଳପ ଉତ୍ୟାଦି ପଶୁପକ୍ଷୀଙ୍କ ସାକ୍ଷ୍ୟ ପ୍ରକାରେ ଆମେ ଏହା ଉତ୍କଳମୂଳକ କିର୍ତ୍ତୀଧର ବୋଲି ଗ୍ରହଣ କରିନେଉ ତଥା ଓଡ଼ିଶା ରୂମିର ନବାଗ୍ରହଣ ଗଙ୍ଗରାଜଙ୍କ ନୂତନ କାର୍ଯ୍ୟରୂପେ ଓ ଉତ୍କଳେଶ୍ୱରଙ୍କ ଅନନ୍ତ ବାସୁଦେବଙ୍କ ମନ୍ଦିର ନିର୍ମାଣ ପାଇଁ ଗଙ୍ଗା ଜନ୍ମା ଚର୍ଯ୍ୟକା ବେଦୀଙ୍କ ଆଗ୍ରହ ପ୍ରକାଶରେ ଏହା ସଂପର୍କ ହୋଇଛି, ତେବେ ଆଲୋଚ୍ୟ କୋଶାଳ ମନ୍ଦିର ନିର୍ମାଣରେ ସେମାନେ ଯେ ଚିନ୍ତା କରି ନଥିବେ ଏକଥା ନୁହେଁ । ନିଶ୍ଚିତରୂପେ ସେମାନେ ଏଭଳି ଉଚ୍ଚକୋଟୀର ମନ୍ଦିର ନିର୍ମାଣରେ ବ୍ରତୀ ହୋଇଥିବେ, ମାତ୍ର ଏହି ନିର୍ମାଣ କାର୍ଯ୍ୟ ଉପରେ ବହୁ ଲୌକିକ କ୍ଷମଦତ୍ତା, ଶ୍ରେୟକଥା ପ୍ରବେଶ କରିଥିବାରେ ତାହା ବିବାଦୀୟ ହୋଇ ପଡ଼ିଛି । ବହୁ ଐତିହାସିକଙ୍କ ବିବାଦ ପ୍ରକାରେ ଏହି ମନ୍ଦିର ଐତିହ୍ୟର ପୁଣ୍ୟ ହେଉଛି ଗଙ୍ଗବଂଶୀୟ ଆଦର୍ଶ ନରପତି ନରସିଂହ ଦେବ । ସେ ସୁପ୍ରସିଦ୍ଧ ଦ୍ୱିତୀୟ ଅନଙ୍ଗଭୀମ ଦେବଙ୍କ ନାତି ତୃତୀୟ ପନଙ୍ଗଭୀମ ଦେବଙ୍କ ପୁଅ ପ୍ରବର ପ୍ରତାପୀ ନରସିଂହ ଦେବରୂପେ ଅଭିହୀତ ହୋଇଥାନ୍ତି । ସେ ଏହି

ମନ୍ଦିରକୁ ତ୍ରୟୋଦଶ ଶତାବ୍ଦୀର ମଧ୍ୟଭାଗ ଅର୍ଥାତ ୧୨୪୫-୫୩ : ଅ : ରେ ନିର୍ମାଣ କାର୍ଯ୍ୟ ଆରମ୍ଭ କରାଇ ୧୨୫୬ କ୍ରୀ : ଅ : ରେ ସଂପୂର୍ଣ୍ଣ କରାଇଥିଲେ । କିମ୍ବଦନ୍ତୀ ବା ଜନଶ୍ରୁତିରେ ନରସିଂହ ଦେବଙ୍କ ଆଦେଶ ଅନୁଯାୟୀ ଶିଳ୍ପୀ ଶିବେକ ସାତରା, ମନ୍ଦିର ନିର୍ମାଣର ଦାୟିତ୍ୱ ଦହନ କରି କୃତକାର୍ଯ୍ୟ ହୋଇ ନପାରି ଏକ ପଲ୍ଲୀର ବୃକ୍ଷାଳଠାରୁ ଗରୁଡ଼ ଜୀବକୁ ଖାଇବା ଶୈଳୀ ବା କୌଶଳ ନପାଇ ସାଗର ଶଯ୍ୟାରେ ପଥର ପୋତିବା କୌଶଳ ଶିକ୍ଷା କରି ମନ୍ଦିର ନିର୍ମାଣ ପକାଇଥିଲେ । ସେହିପରି ୧୨ ଶହ ବଡ଼େଇ ଦୀର୍ଘ ଦିନ କାମ କଲେ ମଧ୍ୟ ମନ୍ଦିରର ବ୍ରତା ସାପନ କରି ନ ପାରିବାରେ ତାହା ଏକ ଶିଳ୍ପୀଙ୍କ ପୁଅ ଧରମା ଦ୍ୱାରା ସମାପ୍ତ ହୋଇଥିବା କିମ୍ବଦନ୍ତୀ ରହିଛି । ଆମେ ଯଦି ପୁରାଣ ଯୁଗକୁ ଯିବା ସେଥିରେ ଦେଖି ପାରିବା ଯେ ବହୁ ଜନଶ୍ରୁତି ପୌରାଣିକ ଆଖ୍ୟାନ ମାନଙ୍କରେ ଆଖ୍ୟାୟିତ ହୋଇ ଆମ ଧାର୍ମିକ ଚାବନକୁ ପରିପୂର୍ଣ୍ଣ କରିପାରୁଛି । ପୁରାଣର ଏକ ଆଖ୍ୟାନରେ କଥିତ ଅଛି—ଶ୍ରୀକୃଷ୍ଣ ପରାଜୟ ଏକଦା ସରୋବର ମଧ୍ୟରେ ସ୍ନାନ ଓ ସତରଣ କରୁଥିବା ଅବସ୍ଥାରେ ଶ୍ରୀକୃଷ୍ଣଙ୍କ ପୁତ୍ର ଶାମ ସେହି ପଥରେ ଯାଇ ଏହି କୃଷ୍ଣ ନାରୀଙ୍କ ଅଙ୍ଗ ଯୌଷ୍ଠର ଯୌବନ ଦର୍ଶନରେ ସେମାନଙ୍କ ପ୍ରତି କାମ ଭାବନା ପୋଷଣ କରିଥିଲେ । ପରେ ଶ୍ରୀକୃଷ୍ଣ ଏହା ଜାଣିପାରି ମାତ୍ର ସମୋଗ ବାସନାର ଫଳ ସ୍ୱରୂପ ଶାମକୁ କୋଷ୍ଠଦ୍ୟାୟିର ଅଭିଶାପ ଦେଲେ । ଏହି ଅଭିଶାପରୁ ମୁକ୍ତି ଉଦ୍ଧାରଣ ଶାମ ପିତା ଶ୍ରୀକୃଷ୍ଣଙ୍କୁ ସ୍ତୁତିନା କଲେ । ଏଥିରେ ଶ୍ରୀକୃଷ୍ଣ ସନ୍ତୁଷ୍ଟ ହୋଇ ସେହି ଦ୍ୟାୟିରୁ ମୁକ୍ତ ହେବା ପାଇଁ ପଦ୍ମ କ୍ଷେତ୍ରରେ ସୂର୍ଯ୍ୟକୁ ସୂଜା ଅର୍ପଣ ପାଇଁ ନିର୍ଦ୍ଦେଶ ଦେଲେ । ପରେ ଶାମ ଏହି ସୂର୍ଯ୍ୟକୁ ପଦ୍ମକ୍ଷେତ୍ରରେ ଉପାସନା କରି ରୋଗମୁକ୍ତ ହୋଇଥିଲେ । ଏହା ପରେ ସେହି ପଦ୍ମକ୍ଷେତ୍ରଟି ଏକ ପବିତ୍ର ଧର୍ମସାଠରୂପେ ଖ୍ୟାତି ଲଭିବାରେ ଉତ୍କଳର ଗଙ୍ଗବଂଶୀୟ ରାଜା ନରସିଂହ ଦେବ ସୂର୍ଯ୍ୟଦେବତାଙ୍କୁ ଆରାଧନପାଇଁ ଏହିମନ୍ଦିର ନିର୍ମାଣରନ୍ତର ନିର୍ବାଚନ କରିଥିଲେ । ତେଣୁ ଏହି ମନ୍ଦିରର ନାମ ସୂର୍ଯ୍ୟ ମନ୍ଦିର ଥିଲେ ହେଁ ତାହା କୋଶାଳ ମନ୍ଦିର ନାମରେ ଅଭିହିତ ହୋଇଛି । ଉତ୍କଳର ସ୍ମୃତି ପ୍ରଧାନ କ୍ଷେତ୍ର ଯଥା ଶଂଖ କ୍ଷେତ୍ର, ଚକ୍ରକ୍ଷେତ୍ର, ଗଦାକ୍ଷେତ୍ର ଓ ପଦ୍ମକ୍ଷେତ୍ର ମଧ୍ୟରୁ ଶେଷୋକ୍ତ କ୍ଷେତ୍ରଟି କୋଶାଳରେ ଅବସ୍ଥିତ ବୋଲି ଭଲେଖ ଅଛି ।

କୋଣାର୍କ ମନ୍ଦିର ନିର୍ମାଣ ଦେବୀର ବହୁ ପୂର୍ବରୁ ସୂଚନା ପୌରାଣିକ ଯୁଗରେ ଏହି କ୍ଷେତ୍ରର ମହାତ୍ମ୍ୟ ପ୍ରତିଷ୍ଠିତ ହୋଇ ସାରିଥିଲା । ତାହା ଅର୍ଦ୍ଧ କ୍ଷେତ୍ର ଓ ମିତ୍ରବନ ନାମରେ ନାମିତ ହୋଇଥିଲା ।

କୋଣାର୍କ ନାମଟି ବହୁ ପରବର୍ତ୍ତୀ ଏବଂ ଏହା କୋଣାକୋଣ ଶବ୍ଦରୁ ସୃଷ୍ଟି ହୋଇଛି । ସୂର୍ଯ୍ୟ ଦକ୍ଷିଣାୟନ ସୀମା ବା ଅୟନ କୋଣରେ ଥିଲାବେଳେ ଠିକ୍ ବାହାରିବା ମାତ୍ରେ ତାଙ୍କର ଜିରଣ ସିଂହଦ୍ୱାର ଓ ମୁଖଶାଳା ରେଦକରି ମନ୍ଦିରର ସିଂହାସନ ଉପରେ ପଡ଼ିଥାଏ । ଏଣୁ ଏଥିପାଇଁ ଏହାର ନାମ କୋଣାର୍କ ହୋଇଛି । ଏହି କୋଣାର୍କର ସୂର୍ଯ୍ୟୋଦୟ ବିଷେଷତଃ ଶୀତ ଦିନେ ଦେଖିବାର ବିଷୟ । ଯେକୌଣସି ଦିନ ସମୁଦ୍ର କୂଳରେ ିଆହେଲେ ସୂର୍ଯ୍ୟୋଦୟ ଦୃଶ୍ୟ ଅତି ରମଣୀୟ ଦେଖାଯାଏ । ସୂର୍ଯ୍ୟ ଦିନ ସମୁଦ୍ର ଛାଡ଼ି ଉଠିଯାଏ ଦିଗ୍-ବନ୍ଦସ୍ୱରୂପ । ମାତ୍ର ଏହା ବହୁ ଦୂର ପର୍ଯ୍ୟନ୍ତ ସୂର୍ଯ୍ୟରୁ ଖଣ୍ଡେ ସମୁଦ୍ର ଉପରେ ଗାଧି ରହିଲା ପରି ଦେଖାଯାଏ ।

ମନ୍ଦିରଟି ପୁରୀଠାରୁ ପ୍ରାୟ ୨୦ ମାଇଲ ଦୂରରେ ଅବସ୍ଥିତ । ଏହା ବଙ୍ଗୋପସାଗରର ପବିତ୍ର ବନ୍ଦରାଣିକୁ ସଂଲଗ୍ନ କରୁଥିଲା । କିନ୍ତୁ କାଳକ୍ରମେ ପୃଥିବୀର ବିଭିନ୍ନ ସମୟରେ ଭିନ୍ନ ଭିନ୍ନ ପ୍ରାକୃତିକ ବିପର୍ଯ୍ୟୟ ହେତୁ ସମୁଦ୍ର ତଟରୁ ବିଚ୍ଛିନ୍ନ ହୋଇଛି । ଏତର ସର୍ବଶେଷ ଅବସ୍ଥିତିରୁ ସୂଚିତ ହୁଏ । ଏହା ପ୍ରାୟ ସମୁଦ୍ରଠାରୁ ଦୁଇ ମାଇଲ ଦୂରରେ ରହିଯାଇଛି ।

ଆଜି କୋଣାର୍କର ସେହି ପ୍ରଧାନ ମନ୍ଦିରଟି ନାହିଁ । ତା'ର ନିଦର୍ଶନ ସ୍ୱରୂପ ମୁଖଶାଳାଟି ପଡ଼ିରହିଛି । ଏହା ଆମର ଐତିହ୍ୟର ସ୍ୱରୂପ ସ୍ୱରୂପ ଆମମାନଙ୍କ ପାଇଁ ପ୍ରେରଣାର ଉତ୍ସ ହୋଇ ପାରିଛି । ମନ୍ଦିରଟି ସମୁଦ୍ର ତଥା ସୂକ୍ଷ୍ମ କାଳୁ-କାର୍ଯ୍ୟରୂପେ ଅନ୍ୟାନ୍ୟ ମନ୍ଦିରମାନଙ୍କଠାରୁ ରୁଣ ଗାରିମାରେ ଗୌରବଶାଳୀ । ଏହାର ପ୍ରଧାନ ମନ୍ଦିରର ଉଚ୍ଚତା ଥିଲା ପ୍ରାୟ ୬୮ ମିଟର ଏବଂ ଏହା ପ୍ରାୟ ୨୫୭ ମିଟର ଲମ୍ବ ଓ ବହୁ ମିଟର ବିଶିଷ୍ଟ ଏକ ଉଚ୍ଚ ପ୍ରାଚୀର ଦ୍ୱାରା ପରିଦେଷ୍ଟିତ ହୁଏ । ସମଗ୍ର ମନ୍ଦିରଟି ଗୋଟିଏ ଉପ ଆକାରରେ ନିର୍ମିତ ହୋଇଥିଲା ଏବଂ ଏଥିରେ ୨୪ ଗୋଟି ତଳର ସଂଲଗ୍ନ ହୋଇଥିଲା ଏହି ମନ୍ଦିର ସମ୍ପୂର୍ଣ୍ଣ ଅଗ୍ରଣ୍ୟମଣି ମରହଟ୍ଟା ରାଜତ୍ୱରେ ଶ୍ରୀକ୍ଷେତ୍ରରୁ ସ୍ଥାନାନ୍ତରୀତ କରାଯାଇ ଶ୍ରୀମନ୍ଦିର ସମ୍ମୁଖ ଭାଗରେ ପ୍ରତିଷ୍ଠା କରାଯାଇଛି । ସେହିପରି ଏକ ପଥରରେ ନିର୍ମିତ ଏକ ବିଶାଳ ନବଗୁର ମନ୍ଦିରର ଉତ୍ତର ଭାଗରେ ସ୍ଥାନାନ୍ତର କରାଯାଇଥିଲେ ହେଁ ତାହା ନିଜର ବିଶାଳ ବସ୍ତୁ ଫଳରେ ସ୍ଥାନାନ୍ତର କରଣରେ ବିଫଳ ସୃଷ୍ଟି ହୋଇ ନିର୍ଦ୍ଦିନ ସ୍ଥାନରେ ପଡ଼ି ରହିଛି ।

ଏହି କ୍ଷେତ୍ରଟି ଐତିହାସିକ ଦୃଷ୍ଟି କୋଣରୁ ଏକ ଇତିହାସ ପୃଷ୍ଠଭୂମି ପ୍ରତୀକମାନ ହୁଏ । କାରଣ ଏହା ବୈଦିକ ଯୁଗରୁ ବୈଦିକ ଦେବତା ସୂର୍ଯ୍ୟ ଉପାସନାର ପ୍ରଧାନକ୍ଷେତ୍ର ଓ ଦେବତାଙ୍କ ପୀଠସ୍ଥଳୀରୂପେ ପ୍ରତିଷ୍ଠିତ ହୋଇଛି । ମହା ପରାକ୍ରମଶାଳୀ ବୈଦେହୀକ ନରପତି ଉତ୍ତରାଜନ ଦର୍ଶ ଉତ୍କଳର ବହୁ ଉପାସିତ ଶୈବଧର୍ମ ଗ୍ରହଣ ନକରି ଏକ ବିଷୁ ବା ସୂର୍ଯ୍ୟନାରାୟଣ ମନ୍ଦିର ନିର୍ମାଣ କରି ନୂତନ ଧର୍ମ, ଦର୍ଶନ ଓ ଦେବତାସାଧନାର ସ୍ୱତନ୍ତ୍ରତା କରାଇଛନ୍ତି । ଏହି କ୍ଷେତ୍ରଟି ସମୁଦ୍ରର ତଟ ଦେଶରେ

ଥିବାରୁ ଏହା ସ୍ଥଳ ପଥ ଅପେକ୍ଷା ଜଳପଥରେ ଗମନାଗମନ ଓ ବର୍ହିବାଣିଜ୍ୟର ସୂଚନା ଦିଏ । ଏଥି ସହିତ ଚନ୍ଦ୍ରଭାଗା, ପ୍ରାଚୀ ପ୍ରଭୃତି ନଦୀ ଏହି ସ୍ଥଳରେ ସାଗରଗାମୀ ହୋଇଥିବାରୁ ସ୍ଥାନଟି ବାଣିଜ୍ୟ କାରବାରର ପ୍ରଧାନ କ୍ଷେତ୍ର ଥିବା ସୂଚନା ଦିଏ । ଏଭଳି ଏକ ଐତିହାସିକ କ୍ଷେତ୍ରଟି ଯେ ଇତିହାସ ଦୃଷ୍ଟି କୋଣରୁ ସମ୍ପୂର୍ଣ୍ଣ ଥିଲା ତାହା ନୁହେଁ । ଏଥି ସହିତ ଅର୍ଥନୈତିକ ଦିଗରୁ ମଧ୍ୟ ସମ୍ପୂର୍ଣ୍ଣ ଥିଲା । ଯଦି ଏହି କ୍ଷେତ୍ରକୁ ଅଧୀନମାନ ଲଜଜନକ ସ୍ଥାନ ହିସାବରେ ଗ୍ରହଣ କରାଯାଇନଥାନ୍ତା ତେବେ ଏତେ ବଡ଼ ବିଶାଳ ମନ୍ଦିର ନିର୍ମାଣରେ ରାଜ୍ୟର ବହୁ ବର୍ଷର ଆୟକୁ ଖର୍ଚ୍ଚ କରାଯାଇଥାନ୍ତା କାହିଁକି ? କୌବାଣିଜ୍ୟର ବହୁ ହିସାବରେ ଏହାର ସୂଚନା ମିଳେ । ପୂର୍ବେ କୁଶଭଦ୍ରା ଓ ପ୍ରାଚୀ ନଦୀକୁ ସଂଯୁକ୍ତ କରି ଚନ୍ଦ୍ରଭାଗା ନଦୀ ପ୍ରବାହିତ ହେଉଥିଲା । ଏହି ଚନ୍ଦ୍ରଭାଗା କୂଳରେ "ଚାରିତ୍ର" ନାମକ ଗୋଟିଏ ବିଶାଳ ବଣିକ ନଗରୀ ଏବଂ "ମିତ୍ରବନ" ନାମକ ଗୋଟିଏ ଚରୁଭଟା ପୂର୍ଣ୍ଣବନ ଥିଲା । ଏହି ବଣିକ ଗୋଷ୍ଠୀ ବହୁ ଦ୍ୱୀପପୁଞ୍ଜକୁ ବାଣିଜ୍ୟ ବ୍ୟବସାୟ କରିବାକୁ ଯାଇ ଉତ୍କଳର ସମ୍ପୃକ୍ତିରେ ସହାୟକ ହୋଇଥିଲେ । ଏଥି ସହିତ ସେହି ବଣିକ ମାନଙ୍କ ଆଗମନ ସମୟରେ ସେମାନଙ୍କଠାରୁ ଧନରତ୍ନ ଲୁଣ୍ଠନ ହୋଇଥିଲା । ସେହି ଲୁଣ୍ଠନକାରୀ ଜଳଦସ୍ୟୁଗଣ ନିକଟବର୍ତ୍ତୀ ଅସ୍ତରଙ୍ଗ ହରିସ୍ୱପୁର ପ୍ରଭୃତି ଅଞ୍ଚଳରେ ବସବାସ କରୁଥିଲେ । ଏକ ପକ୍ଷାତ ସୂକ୍ଷ୍ମକ୍ଷେତ୍ରରୂପେ ଭାରତରେ ପ୍ରସିଦ୍ଧି ଲାଭ କରିଥିବା ଏବଂ ବହୁ ତୀର୍ଥଯାତ୍ରୀ ଯାତାୟତରେ ଅର୍ଥନୈତିକ ଦିଗରୁ ସୁତୁଟ କରିପାରୁଥିଲା । ଏହି କୋଣାର୍କର ପ୍ରଧାନ ମନ୍ଦିର ଦେହରେ ନଗିଥିବା ଏକ ରୁମ୍ଭଜୀୟ ବ୍ରହ୍ମ୍ୟ ସମୁଦ୍ର ପଥରେ ଯାତାୟତକାରୀ ପର୍ଯ୍ୟଟକ ତଥା ଅନ୍ୟାନ୍ୟ ସମୁଦ୍ରତରୀକୃ ଖଣିଆଣୁଥିବା ଫଳରେ ସେମାନେ କୂଳକୁ ଆସି ଲୁଣ୍ଠିତ ହେଉଥିଲେ । ଏଣୁ କାଳକ୍ରମେ ତାହା ମନ୍ଦିର ଦେହରୁ ବିଚ୍ଛିନ୍ନ କରିଦେବା ଫଳରେ ପ୍ରଧାନ ମନ୍ଦିରଟି ଲୁଣ୍ଠିତ ପଡ଼ିଛି ।

ମୁଖ୍ୟତଃ ଏହା ଏକ ବୈଦିକ ଦେବତା କ୍ଷେତ୍ର ହୋଇଥିବାରେ ସାକାରବାଦୀ ହିନ୍ଦୁଙ୍କର ବହୁ ବିଶ୍ୱାସ ପ୍ରକାରେ ବହୁଧର୍ମ ଧାରଣାର ପୀଠସ୍ଥଳୀ ହୋଇ ପଡ଼ିଥିଲା । ଆଜି ଯେପରି ଜଗନ୍ନାଥ ଧାମକୁ ସୁଗାନ୍ତୁସାରେ ଭାରତର ବିଶିଷ୍ଟ ଧର୍ମସାଜକମାନେ ଆସି ସ୍ୱ ସ୍ୱ ଧର୍ମଧାରଣାର ପ୍ରସ୍ତର ପ୍ରସାର କରି ଯାଇଛନ୍ତି ଏବଂ ଜଗନ୍ନାଥ ଦର୍ଶନର ସମନ୍ୱୟ ଦେବତା ହୋଇ ପାରିଛନ୍ତି ସେହିପରି ଜଗନ୍ନାଥ କ୍ଷେତ୍ର ପରି ଏହି ପଦ୍ମକ୍ଷେତ୍ରଟି ବିଶିଷ୍ଟ ଧର୍ମକ୍ଷେତ୍ରରୂପେ ପ୍ରତିଷ୍ଠା ଅର୍ଜନ କରିଥିଲା । ଏଣୁ ବହୁଯୁଗ ମଧ୍ୟଦେଇ ଏହି କ୍ଷେତ୍ରଟି ଅବସ୍ଥିତ ରହି ବୌଦ୍ଧବାଦରେ ଏହି କ୍ଷେତ୍ରରେ ବୌଦ୍ଧ ଧର୍ମର ବହୁ ଉପାସନା ସ୍ଥଳ, ମୂର୍ତ୍ତି ତଥା ଗ୍ରନ୍ଥ ରଚନା ପ୍ରଭୃତି କ୍ଷେତ୍ରରେ ଚରମ ଉତ୍କର୍ଷତା ଲାଭ କରିଥିଲା । ଏହା ଏବେ "ସମ ଧର୍ମ କ୍ଷେତ୍ର" ରୂପେ ପ୍ରସିଦ୍ଧିତ ହେଇଛି । ସେହି ପ୍ରାଚୀନ ସୂର୍ଯ୍ୟମୂର୍ତ୍ତି ଏହି ବୌଦ୍ଧ ଯୁଗରେ ପୁଣି ନିରଞ୍ଜନ ଦେବତାଙ୍କ ପ୍ରତିଷ୍ଠିତ ହୋଇ ଧର୍ମ ଧାରଣାର ପବିତ୍ର କ୍ଷେତ୍ର ରୂପେ ବହୁ ଚର୍ଚ୍ଚିତ ହୋଇ ପାରିଛି ।

ସାମାଜିକ ରୀତିନୀତିର ସୂଚନା ଏହି ମନ୍ଦିର ଗାତ୍ରରେ ଅପୂର୍ଣ୍ଣ ପ୍ରତିଫଳିତରୂପେ ସୂଚିତ ହୁଏ । ଏଥିରେ ଖୋଦିତ ହୋଇ ଥିବା ବିଭିନ୍ନ ପଶୁ, ପକ୍ଷୀ, ବୃକ୍ଷଲତା, ନରୀନୀ, ଶିଶୁକ, ଛାତ୍ର, ଭାଙ୍ଗା, ଭାଣୀ, ମୁଗସାବିନୋଦ, ନାନାବିଧ ବାଦ୍ୟଯନ୍ତ୍ର, ତପ, ଅହଙ୍କାର ପରିଧାନ ପ୍ରଭୃତି ଚିତ୍ରରୁ ଚରକାଳୀନ ସାମାଜିକ

ଜୀବନର ଅତି ଉନ୍ନତ ଓ ପରିମାଜିତ ରୂପ ବୋଲି ସ୍ପଷ୍ଟରୂପେ ପ୍ରତିବିମ୍ବିତ ହୋଇଥାଏ ।

ରାଜନୈତିକ କାରଣରୁ ଏହି କ୍ଷେତ୍ର କମ୍ ଗୌରବଶାଳୀ ନ ଥିଲା । ଉତ୍କଳର ଜନସାଧାରଣ ଥିଲେ ଧର୍ମଧୁଳୀ । ଶାସକ ବା ରାଜା ରାଜତାମଧ୍ୟ ଧର୍ମବଳନୀ ଥିଲେ । ସେମାନେ ବିଭିନ୍ନ ମନ୍ଦିର, ମଠ, ଉପାସନା କ୍ଷେତ୍ର ପ୍ରଭୃତି ନିର୍ମାଣ କରାଇ ଥିବେ । ମାତ୍ର କଣେ ବୈଦେଶିକ ରାଜା ହିସାବରେ ଉତ୍କଳରେ ପଦାର୍ପଣ କରି ଯେଉଁ ସବୁ କାରି କରାପ ମଠ ମନ୍ଦିର ଗଠ୍ୟାଦି ନିର୍ମାଣ କଲେ ଏବଂ ସୁକାୟ ଧର୍ମ ଧାରଣାର ପ୍ରଭୁର ପ୍ରସାର କରି ଶୁଭିଲେ ସେଥିରେ ତାଙ୍କୁ ବହୁ ଅସୁବିଧାର ସମୁଖୀନ ହେବାକୁ ପଡ଼ିଥିଲା । ତଥାପି ଏହି ନୂତନ ଧର୍ମଟି ଏଭଳି ବହୁ ଚର୍ଚ୍ଚିତ ହୋଇପାରିଲା ଯେ ସେଥିରେ ଉତ୍କଳଜାୟ ଧର୍ମ ଓ ସଂସ୍କୃତି ସର୍ବଜିତ ହୋଇ ଏକ ସମନ୍ୱୟ ଧର୍ମୀ ଧର୍ମର ଆବିର୍ଭାବ ଘଟିଲା ।

ଯେଉଁ ସବୁ ଗଜ, ଅଶ୍ୱ, ରଥ, ଚକ୍ର ବା ବହୁ ଅସ୍ତ୍ର ଶସ୍ତ୍ରରେ ସଜ୍ଜିତ ଅଶ୍ୱାରୋହୀ ପୁରୁଷକୁ ଦେଖିବାକୁ ମିଳେ ସେଥିରୁ ସମସାମୟିକ ଯୁଦ୍ଧ ବିଗ୍ରହର ସୂଚନା ମିଳେ । ଏଥି ସହିତ ଦେଶ ମଧ୍ୟରେ ମତାତର, ଜୟ, ଲୋଭପତା ଗଠ୍ୟାଦି ଦୁଷ୍ଟିରୁ ଶୁଦ୍ଧ ଲାଗି ରହିବା ପାଇଁ ସେ ସମସ୍ତ ଦିଗର ସୂଚନା ଏହି ମନ୍ଦିର ଶାତ୍ରୁର ଗାସର୍ଯ୍ୟରେ ପରିହୃତ ହୋଇଛି । ଏହି ଗାସର୍ଯ୍ୟ ମଧ୍ୟରେ ପାରିଧି, ଅଭିପାତ, ଚତୁଷାଠୀ, ଗାନ, ବାଦ୍ୟବିଜ୍ଞାପ ଅଭିଷେକ ଗ୍ରହଣ ପ୍ରଭୃତି ତଥା କାବଚ ଦେବମୂର୍ତ୍ତି ସମସାମୟିକ ଯୁଦ୍ଧ ବିଗ୍ରହର ସୂଚନା ଦିଏ ।

ଏହି ମନ୍ଦିରଟି ବର୍ତ୍ତମାନ ଐତିହାସିକ ପୀଠରୂପେ ନ ରହି ଏହା ଏକ ଅର୍ଥନୈତିକ ଜୀବନର ଏକ ନୂତନ ଉଦ୍ଧାରରୂପେ ପ୍ରତିଷ୍ଠା ଅର୍ଜନ କରିଛି । କୋଟି କୋଟି ବୈଦେଶିକ ପର୍ଯ୍ୟଟକଙ୍କୁ ଆକୃଷ୍ଟ କରାଇ କୋଟି କୋଟି ବୈଦେଶିକ ମୁଦ୍ରା ସଂଗ୍ରହର ବ୍ୟବସ୍ଥା କରିବା ସଙ୍ଗେ ସଙ୍ଗେ ସେ ସବୁ ଦେଶମାନଙ୍କ ସହିତ ସମସ୍ତ ପ୍ରକାର ସମନ୍ୱୟତା ଯଥା ରାଜନୈତିକ, ସାଂସ୍କୃତିକ, ଧାର୍ମିକ ପ୍ରଭୃତି ସଂପର୍କ ପ୍ରତିଷ୍ଠା କରିବାରେ ଯଥେଷ୍ଟ ସହାୟକ ହୋଇ ପାରିଛି । ସରକାର ଏହି ସ୍ଥାନକୁ ଭାରତର ଏକ ପ୍ରଧାନ ପର୍ଯ୍ୟଟନ କେନ୍ଦ୍ରରୂପେ ଘୋଷଣା କରି ଉତ୍କଳଜାୟ ଫ୍ଲୋରୀକୁ ପୁନଃଜୀବିତ କରିବା ସଙ୍ଗେ ସଙ୍ଗେ ଜାତି ତଥା ଦେଶର ଗଜ ପରଂପରା ପ୍ରତି ସମ୍ମାନ ପ୍ରଦର୍ଶନ କରିଛନ୍ତି । ପ୍ରାଚୀନ କୋଣାର୍କର ଶିଳ୍ପୀରୂପ ଏବେବି ବଞ୍ଚିରହି ସୁକାୟ ଜଙ୍ଗଲ ପାଟବତୀ ପ୍ରଦର୍ଶନ କରିପାରିବେ ଓ ସୁକାୟ ସୁଷ୍ଟ କାଳ୍ପନାଶିଳ୍ପ ନିହାଣ ମୁନରେ ପୁତାଇ ପାରିବେ ତୋମି ଗଜାର ଆମୁଦିଶ୍ୱାସ ପ୍ରକାରେ ଏକ ନୂତନ କୋଣାର୍କ ମନ୍ଦିରର ନିର୍ମାଣ ଚିନ୍ତା କରି ତା'ର ନିର୍ମାଣ ଅଟକକ ନକ୍ସା ପ୍ରଭୃତି ପ୍ରସ୍ତୁତ କରି ନିର୍ମାଣର ନିକଟବର୍ତ୍ତୀ ହୋଇ ଗଲେଣି, ଯଦି ଏହା ନିର୍ମିତହୋଇ ପାରେ ତାହା ଆମର ପରବର୍ତ୍ତୀ ସମୟର ଦାୟାଦକୁ ଏହି କୋଣାର୍କର ସୂଚନା ଦେବା ସଙ୍ଗେ ସଙ୍ଗେ ପୂର୍ବରୁ ଗାସର୍ଯ୍ୟ ନିର୍ମାଣ କବାକୁ ଆଗେଇ ନେବ ।

ସା: ପୋ: ବଡ଼ଖଲଡ଼ି
ବିଭା: ମୟୂରଭଞ୍ଜ

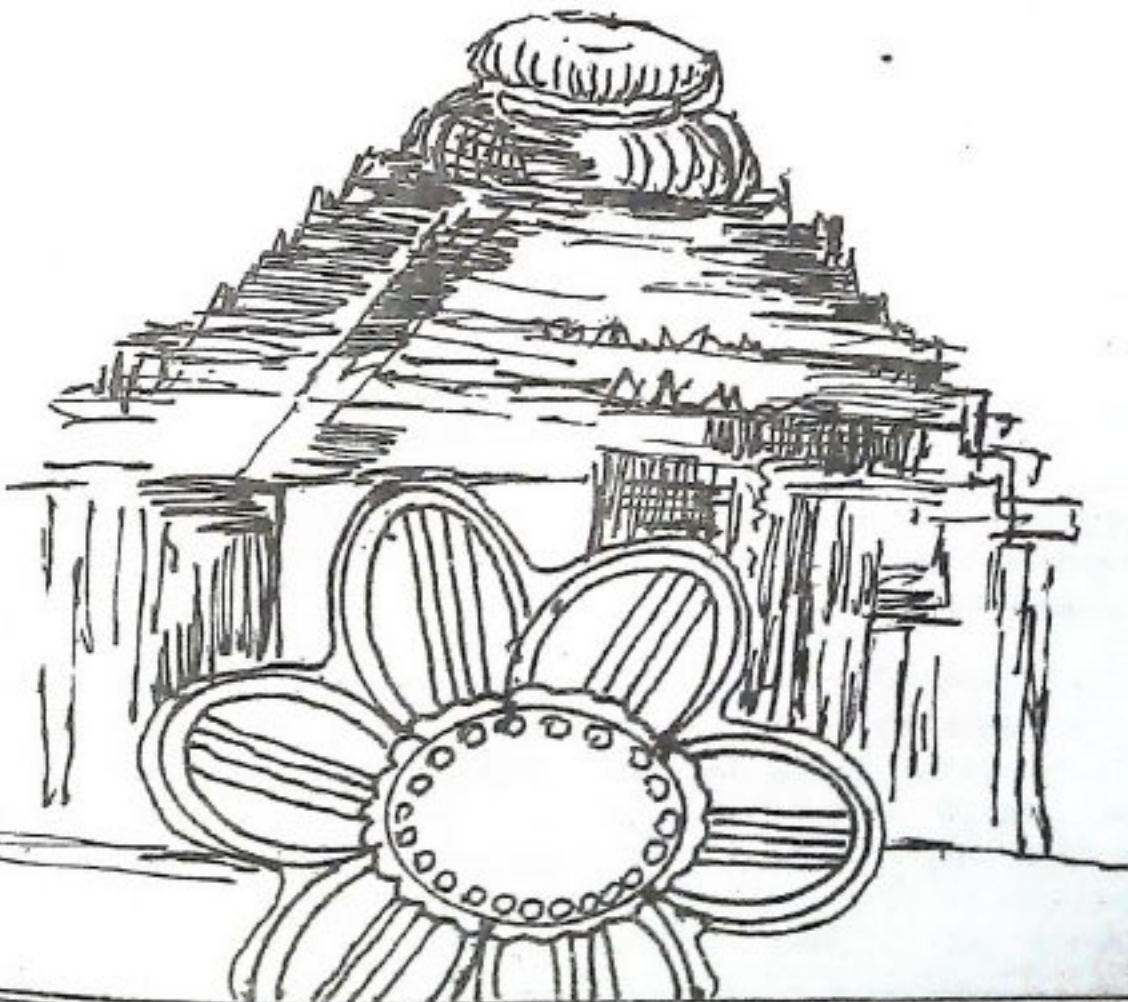



● ଶ୍ରୀ ନରହର ଉପାଧ୍ୟାୟ

ସ୍ତ୍ରୀ ସ୍ୟ ରସିକ କର୍ତ୍ତା ସଦୃଶୀ ମହାପାତ୍ରେ ରସିକତା କରି ଶାଳୟିନୀ ।-

“ଅଳ୍ପ ଦେଖିବୁ ଗଣି ଦର୍ପଣ ବିକି
କନ୍ଧ ହସ୍ତରେ ଦେଲି ଗୋଦାନ ଚେକି
କହା ମଧୁରେ ଖଡ଼ା ଜଳି ରଞ୍ଜନ
ଜାମୁଡ଼ା ଘୋଡ଼ା ମୁଖେ ଦେଲି ବୁଲନ
ହେ ରାଜା କି କଲ
ବିଷ ପ୍ରତିମାକୁ ଚଳେ ଥୋଇଲ ।”

କିଛିଟି ଅପାତ ହାସ୍ୟୋଦାପକ ବୋଧ ହେଲେ ହେଁ, ତାଦୃ
ତାପରୀର ଗଭୀରତା ପ୍ରଣିଧାନଯୋଗ୍ୟ । ବସୁର ମୂଲ୍ୟ
ଅବଧାରଣ ନ କରି ହେୟ ଜ୍ଞାନରେ ପିଞ୍ଜିଦେବାକୁ କବି କଣ୍ଠରେ
ଉଠିଛି ବିଶୋଭର ସ୍ଵର । ଆଗେତନାର ଅନୁଗତିକୁ ଏହାର
ପ୍ରାସଙ୍ଗିକତା ଅନୁଧ୍ୟୟ

କପିଳ ସଂହିତା ଉଲ୍ଲେଖ କରନ୍ତି-

“ବର୍ଣ୍ଣାନା- ଭାରତଃ ଶ୍ରେଷ୍ଠୋ
ଦେଶାନାମୁକ୍ତକେ ଶୁଭଃ
ଉତ୍କୃଷ୍ଟ୍ୟ ସମୋ ଦେଶୋ
ଦେଶୋନାହି ମହୀତନେ ।”

ସୌଭାଗିକ ଯୁଗରୁ ଉତ୍କଳ ଦେଶର ଖ୍ୟାତି ସ୍ଵର୍ଣ୍ଣାକ୍ଷରରେ
ରସିକତା । ଧରାପୃଷ୍ଠରେ ଜାଦୁର ଅନ୍ୟ ଦେଶ ନାହିଁ । ଅପରୁ
ଐତିହାସିକ ଯୁଗରେ ତାର ଗୌରବ ଗାରିମାକୁ ଅତି ନିଷ୍ଠୁର
ଭାବରେ ନ୍ୟୁନକରି ଦିଆଯାଇଛି । ତାର ଅକ୍ଷୟ ଅନୁପମ
ତାହି ଦୈନନ୍ଦିନୁ ବିପୁଳି ଗର୍ଭକୁ ଘେନି ଦିଆଯାଇଛି । କାରଣ
ଅତି ବ୍ୟସ୍ତ : ଚତାଦା ଶତାଦା ଧରି ପତଣା ଚକ୍ରେ ଏ ଦେଶର
ତାପ୍ୟତତ ପ୍ରତିକୃତରେ ପୁରିଛି । ଏହାର ଗୌରୋଚିତ

ମହନାୟତା କିପରି ଅଜ୍ଞାତ ଅଶ୍ରୁତ ହୋଇ ରହି ଯାଇଛି, ତାର
ପ୍ରମାଣ ଦିଏ କବିବର ରାଧାନାଥଙ୍କର ନିମ୍ନୋକ୍ତ ଶ୍ଳୋକୋକ୍ତି-

“କ୍ଷୁଦ୍ର ସିଦ୍ଧାପ୍ରୋତ ବିଖ୍ୟାତ ଜଗତେ
ମହାନଦୀ ନାମ ରହିଲ ଗୁପ୍ତତେ
ସରପ୍ରା ଅ-ଶୁପ୍ରା ଲେକେ ଅଗୋଚର
ପୁଜାହତ ହେଲ ଗୋଷ୍ଠିତ ପୁଷ୍ପର ।

x x x

ଖର୍ବ ଗୋବର୍ଦ୍ଧନ ଗିରୀୟ ବୋରଏ
ମହାତୀର୍ଥ ରୂପେ ଲେକେ ପୂଜାପାଏ ।
ସୁଭାବେ ଗିରୀୟ ହୋଇ ମେଘାସନ
ଇନ୍ଦିନାହିଁ ଗିରି ସମାଜେ ଆସନ ।” (ଚିଲିକା)

ଏ ସବୁ ଶ୍ଳୋକୋକ୍ତିର ଅବତାରଣା କରିବାର ଚାପର୍ଥ
ହେଲା, ଅସୁକ୍ତିରେ ସୁକ୍ତି ଓ ଅବସ୍ତୁରେ ବସ୍ତୁଜ୍ଞାନ, ଲକ୍ଷ୍ମକୁ ଗୁରୁ
ଏବଂ ଗୁରୁକୁ ଲକ୍ଷ୍ମ ପ୍ରତିପତନ କରିପାରେ । ଆମର ଏ ପୂରାଣ
ପ୍ରସିଦ୍ଧ, ପର-ପରା ସମସ୍ତ ଉତ୍କଳ ଦେଶ ଭାଗ୍ୟରେ ପରବର୍ତ୍ତୀ
କଥାଟି କିପରି ସତ୍ୟ ପ୍ରତିପାଦିତ ହୋଇଛି, ସଂକ୍ଷିତ ଶୀର୍ଷକରେ
ଆଗେତନା ପ୍ରସଙ୍ଗରେ ତାହା ଦର୍ଶାଇଦେବା କାମ୍ୟ ।

ଅଖଣ୍ଡ ରାଶ୍ଟ୍ରରୂପ ବ୍ରହ୍ମାଣ୍ଡ ମଧ୍ୟରେ ଦିବ୍ୟଧାନ ସର୍ଗ ।
ସେ ଠାବର ଅଧିବାସୀ ଦିବ୍ୟଦେହୀ ଦିବ୍ୟଚେତା । ଆତ୍ମର
ଦିବ୍ୟାତ୍ମର । ଦିବ୍ୟ ଚେତ୍ତରେ ସତତ ଉଦ୍ଭାସିତ । ସେଠାରେ
ଯାହାକିଛି ସବୁ ଦିବ୍ୟ । ଦେବଭୂମି ରୂପେ ସତନାଚର ଆଖ୍ୟାତ-
ବିଖ୍ୟାତ ଓ ମର୍ତ୍ତ୍ୟାଦିତ ସେ ଧାମ । ତମ୍ଭ ତନ୍ତ୍ରରେ କେହି କେବେ
ଦେଖିନାହିଁ । ତାର ସ୍ଵରୂପ । ଅଥଚ-ସମାଜନ ଚକ୍ରଚକ୍ର
ବିଶ୍ଵାସ ପର-ପରାରେ ଶାନ୍ତିର ପରମଧାମ ସ୍ଵର୍ଗ ରାଜ୍ୟ । ତାଦ
ଶୋଚେ ତାର ମାର୍ଗ, ଅତିନ କାଳରେ ଆମ୍ଭାର ଆଶ୍ରୟସ୍ଥଳ ରୂପେ
ତାରି ଛୋଡ଼ । କିନ୍ତୁ ସେ କି ସହଜ ନରାୟ ? ଏମନ୍ତେ କଣ
ମହାରାଜା ଉଦ୍‌ଦ୍ୟୁମ୍ନଙ୍କ ପରି ସ୍ଵ ଦେହରେ ସ୍ଵର୍ଣ୍ଣୋକ, ସତ୍ୟହେତୁ

ଯାତ୍ରୀ ହୋଇପାରିବେ ? ତେଣୁ ଏହି ଧରାଧାମରେ
ହୁଁ ସଜାନୀବାକୁ ହେବ । ସେହି ପରମପାବନ ସ୍ଵର୍ଗଧାମର
ଛୁଟି, ଯେଉଁଠି ଆକାଶିତ ଜୀବ ଲଭିବ ଶାନ୍ତି, ଚୁକ୍ତି, ସଦ୍‌ଗତି ।

କେହି ପ୍ରାଚୀନ କାଳରୁ ଆମ ଭାରତୀୟ ସତ୍‌ଶାସ୍ତ୍ରପ୍ରଣେତା
ବିଦ୍ୟାଦେବୀ ଏହି ଭୂମଣ୍ଡଳରେ ଦେଉଛନ୍ତି ଚୁକ୍ତିର ସଜାନ ।
କଳ୍ପନାର କୌଣସି ତୁଳିତ ଚିନ୍ତା ନୁହେଁ, ବାସ୍ତବତାର ସାକାର
ରୂପ । କାଳ ବିପର୍ଯ୍ୟୟ ହେଉ ଅଥବା ଭାଗ୍ୟ ବିଚ୍ଚିନ୍ନତା ହେଉ,
ସେ ରୁଦ୍ଧ ଆଜି ଆମ ପରିସୀମାର ପ୍ରାୟ ଅବଧିତ, ଅଜ୍ଞାତ
ଅସ୍ଵାତ, ଅଦସ୍ଵାତ । ଶାସ୍ତ୍ରୀୟ ପ୍ରେରଣାକୁ ସମ୍ମାନ କରି, ବିଦୁତି
ଗର୍ଭରୁ ଛିଳ ସୂତ୍ରର ଉଦ୍‌ଧୃତ ଧରି, ଲୁପ୍ତପ୍ରାୟ ଦୀପ୍ତ ଶୌରବକୁ
ବିକଶିତ କରିବା ପାଇଁ ଆମେ ପ୍ରୟାସୀ । ସେଥି ପାଇଁ
ପରିବର୍ତ୍ତିତ ପରିସ୍ଥିତିଦ୍ଵାରା ଆମେ ଯେତିକି ପ୍ରଣୋଦିତ, ସେତିକି
ଉପାହୃତ ।

ଶ୍ରୀମତ୍ ଚନ୍ଦ୍ରନାଭଦାୟ ପୁରାଣ ପ୍ରମାଣ କରି ଦେଉଛନ୍ତି—

“ପୁରୁଷୋତ୍ତମାତ୍ ପରଂ କ୍ଷେତ୍ରଂ
ନାତ୍ଵାତ୍ ପୃଥିବୀ ତଳେ
ଭୂସ୍ଵର୍ଗମିତି ବିଖ୍ୟାତଂ
ଦେବାନାମପି ଦୁର୍ଲଭମ୍ ।”

ଅର୍ଥାତ୍ ପୁରୁଷୋତ୍ତମଠାରୁ ବଳି ମହତ୍ତମ କ୍ଷେତ୍ର ପୃଥିବୀ
ପୃଷ୍ଠରେ ନାହିଁ । ଏହି ଦେବଦୁର୍ଲଭ ଧାମ ଭୂସ୍ଵର୍ଗ ନାମରେ କଳ୍ପିତ
ବିଖ୍ୟାତ । ଏ କ୍ଷେତ୍ରକୁ ସ୍ଵର୍ଗଠାରୁ ଉଚ୍ଚତର ସ୍ଥାନ ଦେବାର
ତାପର୍ଯ୍ୟ ହେଲା, ସ୍ଵର୍ଗଦେବକୁ ସୁଲଭ, ମାତ୍ର ପ୍ରୋକ୍ତ ଭୂସ୍ଵର୍ଗ ଦୁର୍ଲଭ ।
କ୍ଷେତ୍ରର ସ୍ଥିତି ନିର୍ଦ୍ଦେଶ ପୂର୍ବକ ପୂର୍ବୋକ୍ତ ବିଶାନ୍ତିକ ଉକ୍ତି
ସମର୍ଥନରେ ଶ୍ରୀ ପଦ୍ମ ପୁରାଣ କହନ୍ତି—

“ଭବଶାନ୍ତୋନିବଧଞ୍ଚାରେ
ପୁରୁଷୋତ୍ତମ ସମକମ୍
ପୁରଂ ତେ ବ୍ରାହ୍ମଣ ଶ୍ରେଷ୍ଠ
ସ୍ଵର୍ଗାଦପି ସୁଦୁର୍ଲଭମ୍ ।”

ଏହାର ତାପର୍ଯ୍ୟ ହେଲା, ସ୍ଵର୍ଗ ତ ଦୁର୍ଲଭ, କିନ୍ତୁ ଭବଣ ସମୁଦ୍ର
ତୀରର ପୁରୁଷୋତ୍ତମଖ୍ୟ ଭୂସ୍ଵର୍ଗ ନାମଧେୟ ଯେଉଁ ପୁର, ସେ
ସୁଦୁର୍ଲଭ ।

ଶ୍ରୀ ନୀଳାଚଳକୁ କେତ୍ର କରି ପୁରୁଷୋତ୍ତମ କ୍ଷେତ୍ରର ପରିଧି
ଦଶ ଯୋଜନ ବିଷ୍ଣୁର୍ଣ୍ଣ ବୋଲି କପିଳ ସଂହିତା ନିର୍ଣ୍ଣୟ କରିଛନ୍ତି ।
କିନ୍ତୁ ଏହାର ପରିସୀମାକୁ ଆହୁରି ପ୍ରଶସ୍ତ କରି ଦେଉଛନ୍ତି
ଶ୍ରୀବ୍ରହ୍ମପୁରାଣ, ଯଥା—

“ଯତ୍ରାହ୍ନେ ଭାରତେ କର୍ଷେ
ଦକ୍ଷିଣୋଦଧି ସଂହିତଃ
ଉତ୍ତରୋକ୍ତ ଉଚ୍ଚି ଖ୍ୟାତଃ
ସ୍ଵର୍ଗ ମୋକ୍ଷ ପ୍ରଦାୟକଃ ।”

ଏଥିରେ ଦକ୍ଷିଣ ସମୁଦ୍ର ତୀରବର୍ତ୍ତୀ ମୁକ୍ତିପ୍ରଦ ଉକ୍ତ ଦେଶର
ସମସ୍ତ ଭୂଭାଗକୁ ହିଁ ଭାରତର ସ୍ଵର୍ଗ ବୋଲି ପ୍ରମାଣ କରାଯାଇଛି ।
କଥିତ ଅକ୍ଷର ସୀମାକୁ ବୈମିନୀକ ଉକ୍ତିରେ ଆହୁରି ସ୍ପଷ୍ଟ ଭାବରେ
ଚିହ୍ନିତ କରି ଦେଉଛନ୍ତି ସହ ପୁରାଣ, ଯଥା—

“ଉଷ୍ଣିକୂଳ୍ୟାଂ ସମସାଦ୍ୟ
ଦକ୍ଷିଣୋଦଧି ଭାମିନୀମ୍,
ସ୍ଵର୍ଗରେଖା ମହାନଦ୍ୟୋର୍ମଧ୍ୟେ
ଦେଶଃ ପ୍ରତିଷ୍ଠିତଃ ।” (ପ-୬-୨୭)

ଏବଂ ସେ କୁମିରାଣ—“ଭୂସ୍ଵର୍ଗଂ ସାଂପ୍ରାତଂହ୍ୟେଷଂ କଥିତଃ
ପୁରୁଷୋତ୍ତମଃ” । ଦକ୍ଷିଣ ସମୁଦ୍ର ଗାମିନୀ ଦକ୍ଷିଣୁଲ୍ୟା ନଦୀଠାରୁ
ଆରମ୍ଭ କରି ଉତ୍ତରଦିଗକୁ ସୁଦର୍ଶରେଖା ଓ ମହାନଦୀ ମଧ୍ୟର
ଅକ୍ଷରୁ ଶ୍ରୀ ପୁରୁଷୋତ୍ତମକ୍ଷେତ୍ର ଏବଂ ବର୍ତ୍ତମାନ ଏହା ପୃଥିବୀରେ
ଭୂସ୍ଵର୍ଗ ବୋଲି ବର୍ଣ୍ଣିତ ହୋଇଅଛି । ଏ କ୍ଷେତ୍ରର ଅଧିପତି ସ୍ଵୟଂ
ଶ୍ରୀ ଜଗନ୍ନାଥ । ତତ୍ ସାମକାରେ ଉଲ୍ଲେଖ ଅଛି,

“ଭାରତେ କ୍ଷେତ୍ରକଳେ ଦେଶେ
ଭୂସ୍ଵର୍ଗ ପୁରୁଷୋତ୍ତମେ
ଦାରୁରୂପା ଜଗନ୍ନାଥୋ
ଉଚ୍ଚନାମାୟସ ପ୍ରଦଃ ।”

ପୁରୁଷୋତ୍ତମ କ୍ଷେତ୍ରର ମହିମା ଅବର୍ଣ୍ଣନୀୟ । ଭୂସ୍ଵର୍ଗ
କଥିତ ଏହି ପରମପାବନ ଭୂଭାଗରେ ସ୍ଵୟଂ ନାରାୟଣ
ବାସୁକୀରୁ ରୂପରେ ପ୍ରକଟିତ ହୋଇଛନ୍ତି । ସେଠାରେ ବହୁ
ପୁଣ୍ୟତୀର୍ଥ ଓ ପୁଣ୍ୟାୟତନର ସମାବେଶ ଘଟିଛି । ଏହି
ପରମ ଦୁର୍ଲଭ କ୍ଷେତ୍ର ଅଜ୍ଞାନ ଜୀବମାନଙ୍କୁ ମଧ୍ୟ ମୁକ୍ତିଦାନ
କରେ । ବ୍ରହ୍ମା ପ୍ରଭୃତି ପୁରୁମାନଙ୍କର ଏ କ୍ଷେତ୍ରରେ ପ୍ରଭୃତ୍
ଅଧିକାର ନାହିଁ ଏବଂ ଶୁଭ୍ରାଶୁଭ୍ର ଜର୍ମପକ ନିଷ୍ପତ୍ତି ଏ କ୍ଷେତ୍ରରେ
କଦାପି ପ୍ରଭାବଶାଳୀ ନୁହେଁ । ପାପିଷ ମଧ୍ୟ କ୍ଷେତ୍ର
ଭୂମିରେ ପ୍ରବେଶ କଲେ ତାର ସକଳ ଦୁଷ୍ଟକୃତି ଅଗ୍ନିରେ
ତୁଳାରାଶି ପରି ସମୁଦ୍ଧେ ଦଗ୍ଧୀଭୂତ ହୁଏ । ଏ କ୍ଷେତ୍ରବାସୀ
କର୍ମନୀ କାଳେ ମୃତ୍ୟୁଦେବ ଯମଙ୍କର ଅଧୀନ ନୁହଁନ୍ତି ।
ସାମାନ୍ୟ କାଳପଥାଟିଏ ଚତୁର୍ଦ୍ଦିଗ ହୋଇ ଏଠାରେ ସାରୂପ୍ୟ
ମୁକ୍ତିଲାଭ କରିଥିବାର ପ୍ରମାଣ ଶାସ୍ତ୍ରରେ ଉଲ୍ଲେଖ ଅଛି ।
ତେଣୁ କୁହାଯାଇଛି —

“ସାକ୍ଷାତ୍ ପୈକୃଷ୍ଣରୂପଂ ଚତ୍,
କ୍ଷେତ୍ରଂ ଶ୍ରୀ ପୁରୁଷୋତ୍ତମଂ,
କ୍ଷେତ୍ରାଣାମପି କ୍ଷେତ୍ରଂ ଚ,
ତୀର୍ଥାନାମପି ଯଦ୍‌ବରଂ ।”

(କପିଳ ସଂହିତା)

ପ୍ରୋକ୍ତ ଜାପକ ମତରେ — ଉତ୍ତରୀଂ ପନେଂ ସାନଂ
ଦ୍ରୁତୀଦାନାଂ ଚ ଦୁର୍ଲଭନଂ । ଏହି ଗୋପନୀୟ ପୁଣ୍ୟପ୍ରଦ
ସ୍ଥାନର ଅଦଗ୍ଧତ ରହସ୍ୟକୁ ବ୍ରହ୍ମାଦି ଦେବପଣ ମଧ୍ୟ ରେବ
କରିପାରି ନାହାନ୍ତି । ଉତ୍ତରୀଂକର ଏହା ନିତ୍ୟ ବାସସ୍ଥଳ ।
ପ୍ରକୟ କାଳରେ ଯେତେବେଳେ ସମଗ୍ର ସ୍ଵାଦର ଜଙ୍ଗମାର୍ମକ
ସୃଷ୍ଟି ନଷ୍ଟହୁଏ, କାରଣାର୍ଣବ ଜଳ ପ୍ରବାହରେ ତୀବ୍ର ଜଡ଼
ସୃଷ୍ଟି ଭଲର ହୋଇଯାଏ, ପରମ ପୁରୁଷ ଶ୍ରୀ ଉତ୍ତରୀଂ
ଶ୍ରୀ ପୁରୁଷୋତ୍ତମଙ୍କ କଟପୁଟକୁ ଅଶ୍ରୁୟ କରି ରହନ୍ତି । ଏହା
ଦ୍ଵାରା ଦାରବଳୀତାହରୀ ନୀଳାଚଳର ନିତ୍ୟତ୍ ପ୍ରମାଣିତ
ହୁଏ ।

ପୁରାଣ ପୁଷ୍ପାରେ ଉଲ୍ଲେଖ ଦେଖଇ ଜନନୀଦନକୁ ବିଦ୍ୟ
ଭାବରେ ଉପାଶିତ କରାଯାଇଛି ।

ଭୂପୁର ନାମର ସାଧକତା ପ୍ରମାଣିତ କରିବା ପାଇଁ
ଚତୁର୍ଥ ଅଧିବାସୀଙ୍କର ଚରିତ୍ର ଚିତ୍ରଣ ଅତି ଉଚ୍ଚକୋଟିରେ
କରାଯାଇଛି । ଲୋକମାନେ ସତ୍ୟବାଦୀ ଓ ସଦାଶୁଭା,
ମାତୃ ପିତୃଭକ୍ତ, ଲକ୍ଷ୍ମୀଶୀଳ ଓ ବିନୟୀ ଅଟନ୍ତି । ଦୈଶ୍ଵର୍ୟ
ଧର୍ମ ଓ ଦେବ-କ୍ରାହଣ ପରାୟଣ । କ୍ରାହଣପଣ ବେଦଜ୍ଞ
ଓ ଅଧ୍ୟୟନ ଚତୁର । ସୃଷ୍ଟିର ଆଦିକାଳରୁ ସେଠାରେ
ବେଦ ବିହିତ ଯଜ୍ଞାନୁଷ୍ଠାନ ହୋଇଥାଏ । କ୍ଷତ୍ରିୟଗଣ
ସୁଧର୍ମନିଷ୍ଠ, ପ୍ରଜାପାଳନ ଚତୁର, ଦାତା ଏବଂ ଅସ୍ତବିଦ୍ୟା
ପ୍ରବୀଣ, ସର୍ବଶାସ୍ତ୍ର ବିଶାରଦ । ବୈଦ୍ୟଗଣ ଜ୍ୟୁଷ୍ଟି, ବାଣିଜ୍ୟ
ଓ ଗୋରକ୍ଷଣାଦି କାର୍ଯ୍ୟରେ ନିପୁଣ ରହି ଅହିତ ଅର୍ଥ ଦ୍ଵାରା
ଦେବତା ଓ ଗୋ-କ୍ରାହଣଙ୍କର ପ୍ରୀତି ଉତ୍ପାଦନ କରିଥା'ନ୍ତି ।
ଶୁଭ୍ରଗଣ ସତତ ସ୍ଵ ସ୍ଵ ସେବା ପରାୟଣ । ରମଣୀଗଣ
ପତି ପରାୟଣା, ପୁଣ୍ୟାଳା, ଧର୍ମ ସୁରିଣୀ, ଲକ୍ଷ୍ମୀଶୀଳା ଓ
ସୁଚରିତ୍ରା । ଅତିଥି ପରାୟଣତା ଏ ଦେଶର ଏକ ମହତ୍ତ୍ଵପୂର୍ଣ୍ଣ
ଆଦର୍ଶ । କାୟ ମନବାକାରେ ସମସ୍ତେ ଅତିଥି ସେବା
କରନ୍ତି । ମହାଲକ୍ଷ୍ମୀ ସେଠାରେ ଘରେ ଘରେ ସଦା
ବିରାଜମାନ । ଧନ ଧାନ୍ୟରେ ଭରା ଉତ୍କଳ ଦେଶ ।
ଲୋକୀ, ଶଠ ବା ଖଳ ପ୍ରକୃତିର ଲୋକ ସେଠାରେ ନ ଥା'ନ୍ତି ।
ଆଧି-ବାସି, ଦୈଶ୍ୟ-ଯଜ୍ଞଣୀ, ଅଭାବ-ଅନାଟନ ଦିରଳ !
ଏହିପରି ଭାବରେ ଲୋକ ଚରିତ୍ରର ମହତ୍ତ୍ଵପୂର୍ଣ୍ଣତା ପୁରାଣ
ମୁଖରେ ଭବ ପ୍ରଶଂସିତ ।

ଭୂପୁର ଉତ୍କଳର ପରିବେଶ ଓ ପାଣିପାଣ୍ଡୁଳ ପରିସ୍ଥିତିର
ତୁଳନା ନାହିଁ । କଳଦାୟୁ ଜନିତ ପାଗ ଯୋଗ ସଦା
ଅନୁକୂଳ । ଭୂମି ସୁକଳା ସୁପ୍ରକା । ଉତ୍କଳ ପ୍ରଦର୍ଶନରେ
କୌଣସି ବ୍ୟତିକ୍ରମ ନ ଥାଏ । ଅକାଳ ବୃଷ୍ଟି, ଅତିବୃଷ୍ଟି ବା
କିରକ ବୃଷ୍ଟିଦ୍ଵାରା କର୍ମନିକାଳେ ଶସ୍ୟହାନି ଘଟେନାହିଁ ।
ଦୁର୍ଭିକ୍ଷ, ମଦକ, ରାଷ୍ଟ୍ରବିପ୍ଳବାଦି ବିପର୍ଯ୍ୟୟ କେବେ ଦେଖା ନ
ଥାଏ । ଚିରସୁଖ ଏବଂ ନିରୁଦ୍‌ବିଗ୍ନ ପ୍ରକାହୁଳ କାବ୍ୟ ଶାସ୍ତ୍ର
ଚର୍ଚ୍ଚା, ବାଦ୍ୟ ସଙ୍ଗୀତ ନୃତ୍ୟାଦି କଳାବିଦ୍ୟା ସାଧନ ସମେତ
ବିବିଧ ଆନନ୍ଦ ପ୍ରମୋଦରେ ବିପ୍ଳବ ରହି ସୁଖ ଶାନ୍ତିରେ
କାଳାତିପାତ କରନ୍ତି ।

ବ୍ୟତି ଚରିତ୍ରର ମହତ୍ତ୍ଵପୂର୍ଣ୍ଣତା ସାମାଜିକ ଜୀବନକୁ ପରିପୁଷ୍ଟ
କରେ । କାହାରିଠାରେ ହିଂସା, ଦୈଷ୍ଟ, ପରଶ୍ରାକାତରତାଦି
ମାନବ ଧର୍ମ ବିରୋଧୀ ପଦଗୁଣାବଳୀ ପରିଦୃଷ୍ଟ ହୁଏନାହିଁ ।
ପଦସର ସମ୍ପଦରୁ ମଧୁମୟ କରେ ସ୍ଵେଦ, ଶ୍ରଦ୍ଧା, ସମବେଦନା
ଓ ସହାନୁଭୂତି । ସର୍ବଶାନ୍ତି ବିରାଜିତ ରାଜ୍ୟକୁ ସୁର୍ଭରାଜ୍ୟ
ନ କହି ଆଉ କ'ଣ କୁହାଯିବ ?

ଉତ୍କଳ ପ୍ରକୃତିର ତମତ୍କାରିତା ପୁରାଣକାରଙ୍କୁ କମ
ବିମୁଗ୍ଧ କରିନାହିଁ । ସୂର୍ଯ୍ୟର ପ୍ରାକୃତିକ ଶୋଭାଧାମ
ଦେବୋଦ୍ୟାନ ନୟନକାନ୍ତନ । ଭୂପୁର ଉତ୍କଳର ଦିଗ୍
ବିଦିରେ ପ୍ରକୃତିରାଶୀ ମେଲି ଦେଇଛି ତାର ବୃକ୍ଷଲତା-ପଦ
ପୁଷ୍ପପରାଶୀ ଶୋଭାର ପସରା । ଚତୁର୍ଦିଗରେ ଭରି ରହିଛି
ଅର୍ଜୁନ ଅଶୋକ, ଚାନ୍ଦ, ତମାକ, ହିଂଗାଳ, ନାରିକେଳ, ଶାଳ,
ପିଆଜାଳ, ବଜ୍ର, ନିରୁଡ, ପନସ, କପିତ୍ଥ, ଆମ୍ବ, ନାଗରଜ
ପ୍ରଭୃତି ଉଚ୍ଚ ଉଚ୍ଚ ମହାକାୟ ବୃକ୍ଷରାଜି । ପୁଷ୍ପ ମଧ୍ୟରେ
କାକଡ଼ା, ହୁଡ, କଦମ୍ବ, କରଦାର, କେତକୀ, ନାଗେଶ୍ଵର,
ଶି-ସୁଡ, ଭବଙ୍ଗ, ଦାଡ଼ିନ, ମୁଚୁହୁଡ ପ୍ରଭୃତିର ନାମ ଉଲ୍ଲେଖ

ଯୋଗ୍ୟ । ଏପରି କି ପାରିଜାତ, ଅଗୁରୁଚନ୍ଦନାଦି ମର
ଦୁର୍ଲ୍ଲଭ ବୃକ୍ଷରାଜି ଭୂ-ସୁର୍ଯ୍ୟ ଉଦ୍ୟାନରେ ସୁଲଭ ଅିଦାର
ଶାସ୍ତ୍ରୀୟ ପ୍ରମାଣ ମିଳେ, ଯଥା —

“ ମହାରୋଃ ପାରିଜାତେଷ୍ଠ,
ନ୍ୟଶ୍ଚୋଧାଗୁରୁ ଚନ୍ଦନୋଃ ।”

(ସ୍ଵପ୍ନ ପୁରାଣ ୬ । ୨୨)

ଜିଜ୍ଞାସୁ ମୁନି ପ୍ରବରମାନଙ୍କୁ ମହର୍ଷି ତ୍ରିମୁନି ଭଦ୍ରକ
ପ୍ରକୃତିର ଉପସଂହାର କରି ବୁଝାଇ ଦେଇଛନ୍ତି —

“ ନାନାଦୁମ - ଲତାକାର୍ଣ୍ଣଃ
ପର୍ବତୋଃ ସିନ୍ଧୁଭିର୍ଦ୍ଧୃତଃ,
ସ ଏଷ ଦେଶ ପ୍ରବର,
ଉତ୍କଳାକ୍ଷୋ ଦିକ୍ଷୋରମାଃ ।”

ଅର୍ଥାତ ନାନା ବୃକ୍ଷଲତା, ବିବିଧ ପର୍ବତ ଓ ନଦୀ
ପରିବେଷିତ ଏହି ପୁରୁଷୋତ୍ତମ'ଖ୍ୟ' ଉତ୍କଳ ଉତ୍କଳ
ନିଶିଳ ଦେଶ ମଧ୍ୟରେ ଅତ୍ୟନ୍ତ ଭରମ ଓ ମନୋମୁଗ୍ଧକର
ଅଟେ । ଅତଏବ ସର୍ବଗୁଣରେ କ୍ଷେତ୍ରବର ପୁରୁଷୋତ୍ତମ
ସମେତ ସମଗ୍ର ଉତ୍କଳ ମଣ୍ଡଳ ଭୂ-ସୁର୍ଯ୍ୟ ନାମକୁ ପୂର୍ଣ୍ଣତଃ
ସାଧିକ କରେ ।

କ୍ଷେତ୍ରର ରମଣୀୟତା ବିଷୟରେ ପଣ୍ଡିତ ସୂର୍ଯ୍ୟନାରାୟଣ
ଦାଶଙ୍କ ଉଦ୍ଧୃତି ଅନୁଧ୍ୟେୟ । “ ବିବିଧ ମନୋହର ବୃକ୍ଷମ
ସମୁଦ୍ଭାସିତ ତରୁ ଓ ଗୁକୁଳତାଦି ବିରାଜମାନ ଥିଲ ।
ପଦ୍ମିନୀ ଖଣ୍ଡ ମଣ୍ଡିତ କେତେ ଜଳାଶୟ, କେତେ ପୁଷ୍କରିଣୀ
କେତେ ଦୀର୍ଘିକା, କେତେ ଚତୁର୍ଗାଦି ବିଦ୍ୟମାନ । ଅନ୍ୟାନ୍ୟ
କୂଳନ ପରାୟଣ ଜଳଚର ବିହଙ୍ଗମ ଓ ଅନ୍ୟାନ୍ୟ ଜଳଜୀବ
କୁସୁମରାଶି ଏହି ଜଳାଶୟମାନଙ୍କରେ ଶୋଭା ପାଉଛି ।”
(ବ୍ରହ୍ମ ପୁରାଣ ଅଃ ୪୨) । ଯେଉଁଠାରେ ବିଶ୍ଵାଚ୍ଚମା
ପୁରୁଷୋତ୍ତମ ଜଗନ୍ନାଥ ବିରାଜମାନ, ଭୂତ, ଭଦ୍ର, ଅଗ୍ନି ପ୍ରମୁଖ
ଦେବତାମାନେ ସର୍ବଦା ସେଠାରେ ବିଦ୍ୟମାନ ଥାଆନ୍ତି ।
ଗନ୍ଧର୍ବ, ଅପସରା, ପିତୃ, ଦେବ, ମନୁଷ୍ୟ, ଯକ୍ଷ, ବିଦ୍ୟାଧର,
ସିଂହ, ରାକ୍ଷ, ପ୍ରଜାପତି, କିରଳ, ନାଗ, ଚତୁର୍ଦେବ, ଶାସ୍ତ୍ର
ସମୁଦୟ, ଇତିହାସ, ପୁରାଣ, ପୁଣ୍ୟନଦୀ, ନାନାତୀର୍ଥ, ସାଗର,
ଶୈଳାଦି ସମସ୍ତେ ପୁରୁଷୋତ୍ତମ ଧାମରେ ବିଦ୍ୟମାନ ରହି
ତା'ର ଭୂ-ସୁର୍ଯ୍ୟ ନାମର ସାଧକତା ପ୍ରତିପାଦନ କରୁଛନ୍ତି ।

ଆମେ ଯଦି ଆଜି ଏ ଦେଶର ବାଳକକୁ ବୃକ୍ଷଧାୟ
ଉଚ୍ଚ ଶିକ୍ଷିତ ବୋଲୁଥିବା ଲୋକଙ୍କୁ ପ୍ରଶ୍ନକରୁ, ଭାରତର
ଭୂ-ସୁର୍ଯ୍ୟ କିଏ ? ଶହେରୁ ଶହେ ଭରର ଦେବେ କାଶ୍ଵୀର ।
ଏ ଭବି ଭରରରେ ଏ ଦେଶର ଯେ କୌଣସି ପରମପରା
ସ୍ଵାଧିନୀନୀର ମୁଣ୍ଡ ଲଜ୍ୟା ଓ ଦୁଃଖରେ ନିର୍ଭୟିତ ସିନା,
ଗୌରବ ବୋଧ ଆସିବ ନାହିଁ । ହାତୀର କାନଟା ହାତରେ
ପଡ଼ିଥିବା ଅଛ ଲୋକକୁ ଯଦି ପଚରା ଯାଏ, “ହାତୀ କିପରି ?”
ହାତୀଟା କୁଲପରି ନ କହି ସେ ଆଉ କ'ଣ କୁହନ୍ତା ?
ଆମର ଆଧୁନିକ ଶିକ୍ଷା ଆମକୁ ଆଣି ଦେଇଛି ଦୈଶ୍ଵିକ ସମୃଦ୍ଧି
କିନ୍ତୁ କି ଦେଇଛି ଜ୍ଞାନାକ୍ଷ ; ଆମ ମୁଣ୍ଡରେ ଭରି ଦେଇଛି
ସମ୍ମାନର ତେତନା, ମାତୃ ହରି ନେଇଛି ଆମର ସ୍ଵାଧିନୀନ ।
ଆମେ ଆମର ସୁକାୟ ଆଚିତାତ୍ୟକୁ ଅପର ଦେବୀରେ ତଡ଼ି
ପକାଇ ପରମୁଖାପେକ୍ଷା ହୋଇ ଯାଇଛୁ । ବର୍ତ୍ତମାନ ପୂର୍ବୋକ୍ତ
ପ୍ରଶ୍ନୋତ୍ତରର ବିସ୍ଵର କରାଯାଇ ।

ଉତ୍ତର ଭାରତର ସିମାଳୟ ପାଦଦେଶରେ ଅବସ୍ଥିତ କାଶ୍ମୀର ରାଜ୍ୟ । ବିଶ୍ଵବିଖ୍ୟାତ ତା'ର ପ୍ରାକୃତିକ ସୌନ୍ଦର୍ଯ୍ୟର ଗୌରବିକ ପ୍ରଶସ୍ତି । ବିବିଧ ଫଳପୁଲଭରା ଉଦ୍ୟାନ ଓ ଗାମନାର୍ଥର କେତେ କେତେ ସୁବିନ୍ୟସ୍ତ ପାଦପାଦଳାର ଶୋଭା, ପ୍ରାକୃତିକ ହୃଦାବଳୀର ଅପରୂପ ସୌନ୍ଦର୍ଯ୍ୟ, ତନ୍ମୁଖରେ ଶୋଭାମାନ ଉତ୍କଳ ଉଦ୍ଭିଦ ପର୍ବତଶ୍ରେଣୀ ମନୋରମ ପାର୍ବତ୍ୟ ଉପତ୍ୟକାର ଛବିକ ଦୃଶ୍ୟାବଳୀ ଏବଂ କେତ୍ୟ ପୁରପଲୀରେ ନିପୁଣ ଶିଳ୍ପୀ ହସ୍ତସୁତ୍ର ବିପୁଳ କଳାକୃତିର ସୁସଜିତ ସମାବେଶ ନନମନ ଆକର୍ଷଣର ଏକ ଏକ ପ୍ରକୃଷ୍ଟ ରୂପକାୟ ଉପାଦାନ । ମୂର୍ତ୍ତିପୁରୀର ନନ୍ଦନବନର ଶୋଭାରାଶି ବର୍ଣ୍ଣନାର ଚମତ୍କାରିତା ଦୃଷ୍ଟିରୁ ପ୍ରାକୃତିକ ସୌନ୍ଦର୍ଯ୍ୟରା କାଶ୍ମୀର ଉପତ୍ୟକାକୁ ରୁପ୍ସର୍ଗ କହିବାରେ ଅସମର୍ଥ ଆଉ ନପାରେ । ଅପରୁ ଆମକୁ କୁହୁଁବାକୁ ହେବ, ସ୍ଵର୍ଗର ମହତ୍ତ୍ଵ କେବଳ କ'ଣ ନନ୍ଦନର ସୌନ୍ଦର୍ଯ୍ୟରେ ନିହିତ ?

ଦିବ୍ୟ ସୌନ୍ଦର୍ଯ୍ୟରା ନନ୍ଦନ ଓ ଉଦ୍ୟସୌନ୍ଦର୍ଯ୍ୟରା କାଶ୍ମୀର ଉପତ୍ୟକାକୁ ଉପମା ଉପମେୟ କରି ଉପସ୍ଥାପନ କରିବା ଗୌରବିକ ପରିଭାଷାର ଅଭିବ୍ୟକ୍ତି ; ପ୍ରକୃତି ଚିତ୍ରଣକାରୀ କରି ଲେଖକଙ୍କର ସାରସ୍ଵତ ସୃଷ୍ଟି ପାଇଁ ଆବଶ୍ୟକ ଉପାଦାନର ମୁକ୍ତ ଗଢାଘର । ମାତ୍ର ଏତିକି କୁହୁଁବା ଦରକାର, ଭାରତର ଶିଳ୍ପୀ ସର୍ୟତା' ସଂସ୍କୃତି ଐତିହ୍ୟ ପରଂପରାର ଦାୟାଦ ବାହ୍ୟ ସୌନ୍ଦର୍ଯ୍ୟର ଉପାସକ ନୁହେଁ, ଅନ୍ତଃ ସୌନ୍ଦର୍ଯ୍ୟର ଦ୍ରଷ୍ଟା ; ସେ କେବେକ ଅର୍ଥାନୁଷ୍ଠୀ ନୁହେଁ, ପରମାର୍ଥ ଚରାନ୍ଵେଷୀ । ତେଣୁ ତାକୁ ନେଇ ପ୍ରାକୃତିକ ଶୋଭା ପରିପୂର୍ଣ୍ଣ କାଶ୍ମୀର ଉପତ୍ୟକାରେ କୁମ୍ଭରରେ ତା'ର ଆତ୍ମା ପରିଚ୍ଛେଦିତ ନର କରି ପାରିବ ନାହିଁ । ତାକୁ ତା'ର କାଂକ୍ଷିତ ରୁପ୍ସର୍ଗରେ ପହଞ୍ଚାଇବାକୁ ହେବ, ଯେଉଁଠି ସେ ଲଭିବ ଦିବ୍ୟରୁ ଅନୁଭୂତି; ପାଇବ ମୁକ୍ତି ପଥର ସନ୍ଧାନ ।

ନୀଳାଚଳ ସଂସ୍କୃତି ହିଁ ଉତ୍କଳର ସଂସ୍କୃତି । କେଉଁ ଆବହମାନକାଳରୁ ଏଥା ଚଳି ଆସିଛି, ତା'ର ମୂଳ ନିରୂପଣ କରିବା ସହଜ ନୁହେଁ । ନୀଳାଚଳ ସଂସ୍କୃତିରେ ଦାରୁଦେହରେ ବୁଝାଇ, ଧରାତଳରେ ସ୍ଵର୍ଗର ଅବତରଣ କରାଯାଇଛି । ଏହି ସଂସ୍କୃତି ପରିପୁଷ୍ଟ ଓଡ଼ିଆ ପୁରାଣ କବି ସ୍ଵର୍ଗରେ ବି ଦେଖେ ପ୍ରାକୃତିକ ଶୋଭା ପରିପୁର୍ଣ୍ଣ ଓଡ଼ିଶା ଦେଶର ଚିତ୍ର ଏବଂ ଓଡ଼ିଶା ଉତ୍ତରେ ଦେଖେ ଦେବଜାନନ ନନ୍ଦନର ପୂର୍ଣ୍ଣତମ ପରିପ୍ରକାଶ । ଉଦାହରଣ ସ୍ଵରୂପ, ଓଡ଼ିଆ ନୂନି-ହ ପୁରାଣର କବି ପାତାସର ଦାସଙ୍କର ନନ୍ଦନ ଚନ୍ଦ୍ର ପଲପୁଷ୍ପବିମଣ୍ଡିତ ବୃକ୍ଷଭାବିର ବର୍ଣ୍ଣନାରେ ପୁଣି ଉଠିଥିବା ଉତ୍କଳକାୟ

ପ୍ରାକୃତିକ ଶୋଭାର ବର୍ଣ୍ଣବେରବ ପୁଣି ଦୃଷ୍ଟି ଆକର୍ଷଣ କରାଯାଇପାରେ ନୁ : ମୁ : ପୁ : (୮୩୧) । ସର୍ବତ୍ର ସେ ଦେଖେ ନୀଳାଚଳ ସଂସ୍କୃତିର ଛାୟା । କେବଳ କବି କାହିଁକି, ପ୍ରତ୍ୟେକ ଉତ୍କଳକାୟ ଦେଖେ ମର୍ତ୍ତ୍ୟ ଭୁବନରେ ଅମର୍ତ୍ତ୍ୟ ବୈକୁଣ୍ଠର ଛିଟି ଏବଂ ଉଚ୍ଚ ପରତାଳ ସତେଜନ ସମଗ୍ର ସମାଚନ ଧର୍ମତରତକୁ ଦିଏ ଉଦ୍ୟରୁ ଦିବ୍ୟ ମାର୍ଗର ସନ୍ଧାନ । ଶାସ୍ତ୍ରଯୋଗିତ, "ପୃଥିବ୍ୟାଂ ଗୋପିତଂ ସ୍ଵାନଂ" ଶ୍ରୀ ପୁରୁଷୋତ୍ତମ ଧାମ ହିଁ ସେହି ନିତ୍ୟ ବୈକୁଣ୍ଠ ଏବଂ ତାକୁ ପରିବେଷ୍ଟନ କରି ରହିଥିବା ଭୁକ୍ତିମୁକ୍ତି ଫଳପ୍ରଦ ପରମପାବନ ଉତ୍ତରାଗଣି ଶାସ୍ତ୍ର ସମ୍ପତ ରୁପ୍ସର୍ଗ ।

କିନ୍ତୁ ଆମର ଦୂର୍ଭାଗ୍ୟ, ଆମେ ସୁବର୍ଣ୍ଣକୁ ଫିଙ୍ଗି ଦେଇ ବେଳି ପିରକକୁ ଆଦରିଛୁ । କେବେ ଜଣେ ରାଜା, କଣା ଅବା ଅକଣାରେ ଗହସ୍ୟାକୃତ ଚିକ୍ଷୁପ୍ରତିମାଟିକୁ ଚଳେ ଥୋଇ ଦେହାରୁ କବି ସକୃମଣିକର ଶୋଭକାତ ହୋଇଥିଲ । ଆଲୋଚନାର ପରିପ୍ରେକ୍ଷଣରେ ପ୍ରଥମରୁ ଦର୍ଶାଇ ଦିଆଯାଇଥିବା କବିବରଙ୍କ ଶୋଭନନିତ ଉଚ୍ଚିତୟର ପ୍ରାସଙ୍ଗିକତା ମଧ୍ୟ ସୁଚିତ୍ର ଆସେ । ଉପହିତ କ୍ଷେତ୍ରରେ ଜନତେଜନାକୁ ଉଦ୍‌ବୁଦ୍ଧ କରିବା ସଙ୍ଗେ ସଙ୍ଗେ ଆମର ସଂସ୍କୃତିକ ତଥା ଶାସ୍ତ୍ରୀୟ ଗୌରବର ମହନୀୟତା ପ୍ରଦର୍ଶନ ନିମିତ୍ତ କବି ଉକ୍ତିର ତାପର୍ଯ୍ୟକୁ ହୃଦୟଗମ କରିବା ଓ କରାଇବାର ଆବଶ୍ୟକତା ଅନୁଭବ କରାଯାଏ । ଆଧୁନିକତା ଓ ପ୍ରଗତି ଭଳି କେତୋଟି ଶବ୍ଦ ଆମ ଆଖିରେ ଏପରି ଏକ ନୂଆ ରଙ୍ଗ ଲଗାଇ ଦେଇଛି ଦେଖି ଆମେ ଦେଖି ପାରିନାହିଁ ତାଣି ବି କାଣି ପାରୁ ନାହିଁ ଆମ ହାତ ପାହାନ୍ତିରେ ଥିବା ରୁପ୍ସର୍ଗର ବାହୁଦ ସ୍ଵରୂପ । ତା' ସାଙ୍ଗକୁ ଯୋଗ ହୋଇଛି ଅଧ ବିଶ୍ଵାସର ଦୂହ । ଫଳତଃ ବାହୁଦତାକୁ ଆକୃତ୍ତ ଦେଇ ବିଦେଶୀ ଭାବରଙ୍ଗ ରକ୍ଷିତ ଓ କବି କଳ୍ପିତ ଗୌନ ନନ୍ଦନର ଶୋଭାରାଶି ମନନ ଚିନ୍ତନରେ ଆମେ ବିମୋହିତ । ସତ୍ୟ ଚିନ୍ତନ ପାଇଁ ଉତ୍ତରାଧିପତି ଶ୍ରୀ ପୁରୁଷୋତ୍ତମ କରନାଥେ ଏ କାଟିକୁ ପ୍ରେରଣା ଦିଅନ୍ତୁ ।



୪୨୪ ଶହୀଦ ନଗର, ଭୁବନେଶ୍ଵର - ୭



ବିକାଶ ଓ ପ୍ରଗତି ପ୍ରତି ଆପଣଙ୍କ ସହଯୋଗ ଆମର ଆଶା

ଶ୍ରୀ ମୁକ୍ତିଚନ୍ଦ୍ର ମହାପାତ୍ର

ବିକାଶ ଶାସନର ବାହୁଛାୟା ଯେତେବେଳେ ଆମ ଦେଶକୁ ଗ୍ରାସ କରିଥିଲା ଶିକ୍ଷା ଏବଂ ଲୁକ୍ଷିତା କ୍ଷେତ୍ରରେ ଯେତେବେଳେ ଚାରତାୟମାନେ ଅବହେଳିତ ହେଉଥିଲେ; ଶିକ୍ଷା ପରିବହନ ଓ ବ୍ୟବସାୟ କ୍ଷେତ୍ରରେ ବିଦେଶୀ ସ୍ୱାର୍ଥରକ୍ଷା ନିମନ୍ତେ ନିରବଚ୍ଛିନ୍ନ ଉଦ୍ୟମ ହେଉଥିଲା ଦେଶର ପୁର ପଲ୍ଲୀରେ କୁହୁକୃ ଥିଲା ଅଶାନ୍ତିର ଅଗ୍ନିଶିଖା ହିଂସାର୍ତ୍ତଳ ବିପ୍ଳବ ପାଇଁ ସଙ୍ଗଠିତ ହେଉଥିଲା ଗୁପ୍ତ ସୈନ୍ୟଦଳ ସେତିକିବେଳେ ଜାତୀୟ କଂଗ୍ରେସର ପ୍ରତିଷ୍ଠା ନିମନ୍ତେ ଜାତିକାରୀ ପଦକ୍ଷେପମାନ ନିଆ ଯାଇଥିଲା । ଏଇ କଂଗ୍ରେସ ପ୍ରତିଷ୍ଠାର ମାତ୍ର ଦୁଇବର୍ଷ ପରେ ପଞ୍ଚିତ ଗୋବିନ୍ଦ ବଲ୍ଲଭ ପନ୍ଥ କନୁ ଗ୍ରହଣ କରିଥିଲେ ।

ମହାତ୍ମାଗାନ୍ଧୀଙ୍କର ମହାନ ଆଦର୍ଶ ଦେଶର କୋଣେ କୋଣେ ଜାଗ୍ରତ କରିଥିଲା ମୁକ୍ତିର ମଥା । ବୃତ୍ତ, କପଟ ମିଥ୍ୟା, ବ୍ୟଭିଚାରକୁ ଜନାକ୍ଷରି ଦେଇ ନୀତି ଓ ଆଦର୍ଶର ଶୁଭ ଧାରରେ ଆଗେଇ ଚାଲିଥିଲେ ସଂଗ୍ରାମୀଣ ଅଳ୍ପ ବିଜ୍ଞାପ ଆଭିଜାତ୍ୟକୁ ଚ୍ୟାଗକରି କଠୋର ସାଧନା ପଥରେ ସେମାନେ ଅଗ୍ରସର ହେଉଥିଲେ । ପଞ୍ଚିତ ପଲ୍ଲୀ ସେଇ ଆଦର୍ଶର ସ୍ତୋତରେ ନିଜକୁ ସାମିଲ କରିଥିଲେ । ଆରମ୍ଭ ଓ ସମିଧାନର ନିର୍ଦ୍ଦେଶମାନ ଦେଶରେ ସଂସାର ଆଣିବା ପାଇଁ ସେ ବୁଝାଥିଲେ । ତେଣୁ ସଂବିଧାନ ପ୍ରଣୟନରେ ସେ ସକ୍ରିୟ ଅଂଶ ଗ୍ରହଣ କରିଥିଲେ । ରାଜ୍ୟ ପୁନର୍ଗଠନ ପାଇଁ ସମିଧାନ ସଂଶୋଧନ ବିଲ ମଧ୍ୟ ସେ ଆଗତ କରିଥିଲେ ।

ଦେଶ ପ୍ରେମରେ ଭରପୁର ହୋଇ ଜନସାଧାରଣଙ୍କ ସ୍ୱାର୍ଥ ନିମନ୍ତେ ପଲ୍ଲୀ ସର୍ବଦା ଆରମ୍ଭ ବା କ୍ଷମତାର ପ୍ରୟୋଗ କରୁଥିଲେ । ସୁରାଷ୍ଟ୍ରମତୀ ବା ମୁଖ୍ୟମତୀ ଥିବା ସମୟରେ ଅତ୍ୟନ୍ତ କୃତ୍ରିମ ପଦକ୍ଷେପ ଗ୍ରହଣ କରି ସେ ପ୍ରଶଂସିତ ହୋଇଥିଲେ । ୧୯୫୧ ମସିହାରେ ଭରତ ପ୍ରଦେଶ ବିଧାନସଭାକୁ ବୃତ୍ତୀୟ ଥର ପାଇଁ ନିର୍ବାଚିତ ହୋଇ ୧୯୫୫ ମସିହା ପର୍ଯ୍ୟନ୍ତ ମୁଖ୍ୟମତୀ ଭାବେ ସେ ଦାୟିତ୍ୱ ରୁଦ୍ଧରୁଥିଲେ । କମିଦାରୀ ଉଚ୍ଚେତ ପାଇଁ ଆଜ୍ଞାକାରୀ ଆରମ୍ଭ ପ୍ରଣୟନ କରିଥିଲେ । ଶିକ୍ଷା ଓ ସ୍ୱାସ୍ଥ୍ୟ ସମ୍ବନ୍ଧରେ ସଂସାର ଆଣିଥିଲେ । ସର୍ବାର୍ଥ ସଂକଳନକାରୀ ଶାସନର ସୁରାଷ୍ଟ୍ରମତୀ ରୂପେ ଦାୟିତ୍ୱ ସମ୍ଭାଳି କରି ଯେଉଁଠି ଅତିବ୍ୟୟ ବୃଦ୍ଧି କରିଥିଲେ ତାର ଉଚ୍ଚତାପୀକାରୀ ହେଲେ ପଞ୍ଚିତ ଗୋବିନ୍ଦ ବଲ୍ଲଭ ପନ୍ଥ ।

ନେହେରୁ ବିଦେଶ ଗନ୍ତରେ ଗଲେ ଅନେକ ସମୟରେ ପ୍ରଧାନମନ୍ତ୍ରୀଙ୍କ ଦାୟିତ୍ୱ ସମ୍ପାଦନ କରୁଥିଲେ । ତା ଅସାଧାରଣ ପ୍ରତିଭା ଓ ସ୍ୱଦେଶନିଷ୍ଠା ନିମନ୍ତେ ସେ ଭାରତ ସର୍ବୋଚ୍ଚ ଉପାଧି "ଭାରତ ରତ୍ନ"ରେ ସମ୍ମାନିତ ହୋଇଥିଲେ ।

ଏଇ ଭାସ୍କର ନକ୍ଷତ୍ର ଅନ୍ତର୍ଗତ ହେଲା ୧୯୬୧ ମସିହା ୯ ଓ ୧୦ ତାରିଖ ସକାଳ ୮ଟା ୪୫ ମିନିଟରେ । ଜାତୀୟ ପଦକ୍ଷେପ ଅର୍ଜନମିତ । ସେହିଦିନ ଅନୁଗୋଷ୍ଠିୟ ରୋଗ ପୀଡ଼ିତ ହୋଇ ସେ ଗରୀର ଯତ୍ନଶାଳରେ ଶେଷ ନିଃଶ୍ୱାସ କଲେ ।

ପଞ୍ଚିତ ପଲ୍ଲୀ ପ୍ରଦେଶ ଓ ଦେଶର ଶାସନ ଦାୟିତ୍ୱ ଥିବା ସମୟରେ ବରିଦ୍ୱ ଓ ଅବହେଳିତ ନେତୃତ୍ୱର ଅଭାବ ନିମନ୍ତେ ସଂଗ୍ରାମ କରିଥିଲେ । ୧୯୨୦ ମସିହାରେ ନାମ କଂଗ୍ରେସ ଅଧିବେଶନ ପରେ ଗାନ୍ଧିଜୀଙ୍କ ଆହ୍ୱାନରେ ପଲ୍ଲୀ ଆରମ୍ଭ ବ୍ୟବସାୟ ପରିଚାଳନା କରି ଆରମ୍ଭ ରଙ୍ଗ ନି ବ୍ୟାପକ ଅସହଯୋଗ ଆନ୍ଦୋଳନ ସଙ୍ଗଠିତ କରିଥିଲେ ଜନ କଲ୍ୟାଣ ନିମନ୍ତେ ୧୯୨୫ ମସିହାରେ ସେ ବିଦିଧ୍ୟ କ ମୁକ୍ତକ କାର୍ଯ୍ୟର ନେତୃତ୍ୱ ନେଇ ଥିଲେ । ସେ ଥିଲେ ଓଡ଼ିଶା ବନ୍ଧା, ବିଶିଷ୍ଟ ଆଇନଜୀବୀ ଓ ନିଃସ୍ୱାର୍ଥ ଦେଶ ସେ ବିଦେଶର ନିର୍ଦ୍ଦେଶାନୁଯାୟୀ ବ୍ରିଟିଶ ସରକାରଙ୍କ ବିରୁଦ୍ଧ ଭାରତୀୟମାନଙ୍କୁ ସୁସଙ୍ଗଠିତ କରି ଜାତୀୟ ଜୀବନ ଶେ ଏକ ଅଭ୍ୟୁତ୍ଥାନ ଆଣିଥିଲେ ।

ସାରମାନ କମିଶନକୁ ଯେତେବେଳେ ବିଶୋଧ ପ୍ର କରାଯାଇଥିଲା ଦୁଃସାହାସିକ ଭାବେ ପଞ୍ଚିତ ପଲ୍ଲୀ ନେ ଏକ ଆସନ ବିପଦକୁ ରକ୍ଷା କରିଥିଲେ । କୃପା ଭାଷାରେ "ପଲ୍ଲୀକ" ଭଳି କଣେ ନିଅ ପ୍ରତିଆ ମଣିଷ ପାଖରେ ଠିଆ ହୋଇ ନ ଥିଲେ ପୁଲିସ ଗଠିରେ ମୋର ଯେ କ'ଣ ହୋଇଥାଆନ୍ତା ତାହା କହିବା ବ୍ୟସାଧ୍ୟ ।

ପଲ୍ଲୀ ଭବଣ ଆନ୍ଦୋଳନରେ କାରାବରଣ କରି ଅଳ୍ପ ସମୟ ପାଇଁ କାରାଗୃହ ହୋଇ ୧୯୩୨ ମସିହା ଆରମ୍ଭରେ କାରାଗୃହ ହେଲେ । କୃଷକ, ଶ୍ରମିକ ଆଦିବାସୀ...ନଙ୍କର ନେତା ରୂପେ ସେ ବିଶେଷ ସୁନାମ

କରିଥିଲେ । ଜମିକମ୍ପା ସଂସାର ଦିଗରେ ମଧ୍ୟ ତାଙ୍କର ବିଶେଷ ଭୂମିକା ଥିଲା । ମହାମଣ୍ଡଳର ନିର୍ଦ୍ଦେଶ କାର୍ଯ୍ୟକାରୀ କରିବା ନିମନ୍ତେ ପଞ୍ଚକା ଦୁର୍ଗ ପଦକ୍ଷେପ ଗ୍ରହଣ କରିଥିଲେ । ଶ୍ରୀସ୍ଵାମୀଙ୍କ ଶୁଖିଲା ରଖିବା ନିମନ୍ତେ ପ୍ରଶାସକମାନଙ୍କୁ ସେ ଦୃଢ଼ଭାବେ ସଚର୍କ କରାଇଥିଲେ । ସେ ପ୍ରଥମେ ଶ୍ରୀମତୀ ବିଜୟଲକ୍ଷ୍ମୀ ପଣ୍ଡିତଙ୍କୁ ପ୍ରଥମ ମହିଳାମନ୍ତ୍ରୀ ଭାବରେ ଭରଣ ପ୍ରଦେଶରେ ନିଯୁକ୍ତ କରି ନାରୀ ଜାଗରଣର ଶୁଭ ଉଦ୍ୟମ କରିଥିଲେ ।

ଏତଦ୍‌ବ୍ୟତୀତ ଅସ୍ପୃଶ୍ୟତା ନିବାରଣ ହରିଜନମାନଙ୍କ ମନ୍ଦିର ପ୍ରଦେଶ ତଥା ଚରଣା ଓ ଖଦୀର ପ୍ରସାର ନିମନ୍ତେ ସେ ସକ୍ରିୟ ଉଦ୍ୟମ କରିଥିଲେ । ବିଭିନ୍ନ ରାଜ୍ୟରେ ଏହିସବୁ କାର୍ଯ୍ୟକ୍ରମର ଅଗ୍ରଗତି କିପରି ହେବ ସେଥି ନିମନ୍ତେ ବ୍ୟୁତ ସହକର୍ମୀମାନଙ୍କୁ ବାରମ୍ବାର ତାଣ୍ଡିତା କରୁଥିଲେ ।

ପତେଲଙ୍କ ପରି ସେ ସେ ଥିଲେ ଜଣେ ଗୁହାର ମଣିଷ ଏକଥା କହିଲେ ଅତ୍ୟୁକ୍ତି ହେବ ନାହିଁ । ସ୍ଵାଧୀନତା ପ୍ରାପ୍ତି ପରେ ସାମ୍ବିଧାନିକ ସରକାର ଅନ୍ୟତମ ସଭ୍ୟରୂପେ

ନିର୍ବାଚିତ ହୋଇ ଆରମ୍ଭ ପ୍ରଣୟନ କ୍ଷେତ୍ରରେ ସେ ଗୁରୁତ୍ଵପୂର୍ଣ୍ଣ ଭୂମିକା ଗ୍ରହଣ କରିଥିଲେ । ସମ୍ବିଧାନର ହିସ୍ତିକୃତ ରାଷ୍ଟ୍ରଭାଷାରେ ପ୍ରଚଳିତ କରିବା ପାଇଁ ଯେଉଁ ସୁପାରିଶ ରହିଥିଲା ତାହା ଦକ୍ଷିଣ ଭାରତରେ ଅଣାଗି ସୃଷ୍ଟି କରିଥିଲା । ଦୂରଦୃଷ୍ଟି ସମ୍ପନ୍ନ ପଣ୍ଡିତ ପଞ୍ଚ ଏଇ କଟିକ ସମସ୍ୟାର ସମାଧାନ ନିମନ୍ତେ ସରକାରୀ ଭାଷାଭାବେ ଇଂରାଜୀ ଭାଷାକୁ ଅନିବିଚ୍ଛିନ୍ନ କାଳପାଇଁ ପ୍ରଚଳିତ କରିବା ନିମନ୍ତେ ନିର୍ଦ୍ଦେଶ ଦେଇଥିଲେ । ଭାରତ ପାକିସ୍ତାନ ମଧ୍ୟରେ ଥିବା ଅନେକଗୁଡ଼ିଏ ସମସ୍ୟାର ସମାଧାନ ପାଇଁ ରାଜିନୀମା ସ୍ଵାକ୍ଷର କରିବାରେ ସେ ସହାୟକ ହୋଇଥିଲେ ।

ଏଇ ମହାନ ଜନନାୟକଙ୍କର ଜନ୍ମଶତବାର୍ଷିକୀ ପୂର୍ଣ୍ଣ ଅବସରରେ ପ୍ରତ୍ୟେକ ଭାରତବାସୀ ଦେଶରୁତୀ, ନିର୍ଭୀକ ଓ ନୀତିପରାୟଣ ଜୀବନ ଯାପନପାଇଁ ସଙ୍କଳ୍ପବଦ୍ଧ ହେବା ବାନ୍ଧବ୍ୟ ।

ବୁଝ, ସଲଭପୁର



ଶ୍ରୀମତୀ ଶ୍ରୀମତୀ ପ୍ରଭାତୀ ପଦ୍ମେଇ ପତ୍ରିକା

ଏକ ଅନାବିଷ୍କୃତ ପ୍ରତିଭା ସହଦେବ ଦାଶ



ଶ୍ରୀ ବ୍ରଜକୀର୍ତ୍ତୀର ଦାଶ

ଓଡ଼ିଶାର ଏକ ନିଜୁତ ଜୋଶରେ ଦିନେ ଏପରି ଏକ ପ୍ରତିଭାବତ୍ତ ପୌରୁଷର ଉତିହାସ ବିକଶି ରହିଥିଲା ଯେ ଗଞ୍ଜା ଭାବିଲେ ଆଜି ନୁଏତ ଓଡ଼ିଶାବାସୀ ବିସ୍ମିତ ହୋଇଥିଲେ । ଓଡ଼ିଶାର ବଡ଼କ ଜିଲାର ଆଜି ପଞ୍ଚନ ଏବଂ ସେଥିରେ ନୁଆଁରୀ ଏକ ଅନାମଧେୟ ଘର । ସେହି ପଞ୍ଚା-ଓଢ଼ା ମାଟିର କଳାକାରୀ ଗଞ୍ଜାସରେ ଦିନେ ଅବତାର ପ୍ରଭୁଷ ପ୍ରଭୁ ସାମୁକ୍ତ ପ୍ରତି ଏପରି ଏକ ଅନୁତପୁର୍ଣ୍ଣ ପ୍ରତିଭାର ସୁକ୍ଷ୍ମାଦେଶୁ ଦାଶି ରହିଥିଲା ଯାହା ଆଜି ବିଶ୍ୱାସ କରିନୁଏ ନାହିଁ । ୧୮୯୯ ମସିହା ଦାଶିକ ଶୁକ୍ଳ ୭ମୀ ରବିବାର ବାଦନିକ ସିନ ଏକ ପବିତ୍ର ମୁହୂର୍ତ୍ତ, ଯାହା ଆଦିତ୍ୟ, ନାଗ୍ୟାଜାଣକୃ ବିସିମତ ଭରି, ପିତା ବିଭାମଣି ଦାସ ଓ ମାତା ପହଲ୍ୟା ଦେବୀଙ୍କୁ ମହିମାନ୍ୱିତ କରି ଏବଂ ସର୍ବୋପରି ଓଡ଼ିଶା ତଥା ଜନ୍ମଭୂମି ଭାରତବର୍ଷକୁ ଗୌରବାନ୍ୱିତ କରି ସହଦେବ ଦାସଙ୍କ ପରି ଜଣେ ମହାନ ବ୍ୟକ୍ତିତ୍ୱର ଆଗମନ ପାଇଁ ଶୁଭ ଓଂଶ ଦେଇଥିଲ । ସେ ବିସ୍ମତ ଉତିହାସର ସ୍ମୃତି ଗୋମତର ଆଜି କେବଳ ଜଣେ ସଂବେଦନଶୀଳ ଲେଖକ ଭାବରେ ମୋ ପାଇଁ ଅପରିହାର୍ଯ୍ୟ ନୁହେଁ, ଅପର ପକ୍ଷରେ ସମଗ୍ର ଓଡ଼ିଶାବାସୀଙ୍କ ପାଇଁ ଏହା ଏକ ନିରପେକ୍ଷ ନିର୍ବାଚନ ପାଇଁ ନିର୍ଦ୍ଦିଷ୍ଟ ଆହ୍ୱାନ । ସ୍ୱର୍ଗତଃ ଦାସ ଆଜିର ନୁଆଁରୀ ପରି ଏକ ସଂକୀର୍ତ୍ତ ପରିବେଶରେ ନୁଆଁରିଆ ସୁକ୍ଷ୍ମରେ ଜନ୍ମନେଇଥିଲେ ମଧ୍ୟ ତାଙ୍କର ଜୀବନ ସଂଗ୍ରାମ ସମୟ ଓଡ଼ିଶା, ଆଜି ତଥା ଭାରତବର୍ଷର ତଥାକଥିତ ଅନ୍ଧାରା ଭାବକୁ ଓ ଅବାସିତ ଅନୁଶାସନକୁ ଦୂରକରିବା ପାଇଁ ଏକ ଅସ୍ୱେୟ ଶପଥରେ ଆସୁଷ୍ଟାର ହୋଇପାରିଥିଲ ।

ଶ୍ରୀ ସହଦେବ ଦାସଙ୍କର ଜୀବନୀ ଅନୁଧ୍ୟାନ କଲେ ଜଣାଯାଏ ଯଥାର୍ଥରେ ସେ ଥିଲେ ଭଦ୍ରର ଶାସନ, ବିପ୍ଳବ, ବ୍ୟାବହାର, ସତ୍ୟନିଷ୍ଠା, ମାନବବାଦିତା, ନିର୍ଦ୍ଦାକତା, ଏବଂ ସେବାପରାୟଣତାର ଏକ ମହାନୁଭବ ସମନ୍ୱୟ । ବିଶେଷକରି ଜଣେ ତ୍ୟାଗପୁତ୍ର ଜୀବନାବର୍ଷର ଏକ ବିସ୍ମୟକର ଦୁଃଖୀତ ଭାବରେ ଶ୍ରୀ ଦାସ ଉତିହାସରେ ଅତ୍ୟନ୍ତ ହୋଇ ରହିଲେ । ଜୋଡ଼ବସୁ, ଦୁର୍ଗ ଶାରୀରିକ ସାମର୍ଥ୍ୟ, ସାମିତ ଆର୍ଥିକପୂର୍ଣ୍ଣ, ଶୁକ୍ଳ ପାରିବାସିତ ସୁଖଯୋଗୁଣତା, ସ୍ୱଳ ସାମାଜିକ ସ୍ୱାବୁଦ୍ଧିର ଚିତ୍ତ ପୌରୁଷ ମଧ୍ୟରେ ବି ଶ୍ରୀ ଦାସ ଥିଲେ ଅସାମାନ୍ୟ ମାନବିକ ଶକ୍ତି, ଅତ୍ୟନ୍ତ ମାନବିକତା, ଚେତସ୍ୱୀ ଶପଥର ଏକ ଶାମୁକା

ଗର୍ଭର ଲବଣ୍ୟ ମୁଦ୍ରା । ଅତି ଅପରିପକ୍ୱ ବୟସରୁ ତାଙ୍କ ଜୀବନରେ ଦେଖାଦେଇଥିଲା ଭାତି ପ୍ରୀତି ଏବଂ ଉନ୍ମାଦିନୀତ । "ତୁମ୍ଭେବା ଦୁରପତ୍ରକୁ ବାସେ" ପରି ରାଜକନିକା ରଜ ରଂଭାବା ବିଦ୍ୟାଳୟରେ ୧୦ମ ଶ୍ରେଣୀରେ ପଢ଼ୁଥିବାବେଳେ ସ୍ୱର୍ଗତଃ ଦାସ ଉତ୍କଳମଣି ଗୋପବନ୍ଧୁ ଦାସଙ୍କର ଭଦ୍ରର ବ୍ୟକ୍ତିତ୍ୱ, ଅନାସିକ ଆଦର୍ଶରେ ଗଭୀର ଭାବରେ ଧର୍ମପ୍ରାଣିତ ହୋଇଥିଲେ । ସେତେବେଳେ ମହାତ୍ମାଗାନ୍ଧୀଙ୍କର ଅସହଯୋଗ ଆନ୍ଦୋଳନକୁ ଅନୁକରଣ କରି ଓଡ଼ିଶା ତଥା ସାରା ଭାରତରେ ବ୍ରିଟିଶ ଯାଜକ ପ୍ରତି ଯେଉଁ ବିରୋଧର ବନ୍ୟା ଜୁହୁଥିଲା ଓଡ଼ିଶାରେ ତାରି ନେତୃତ୍ୱ ନେଉଥିଲେ ଉତ୍କଳମଣି ଗୋପବନ୍ଧୁ ଦାସ । ମହାତ୍ମାଗାନ୍ଧୀଙ୍କର ଦେଶବ୍ୟାପୀ ଆନ୍ଦୋଳନକୁ ସହକରଣ ଦେବା ପାଇଁ ଗୋପବନ୍ଧୁ ଦାସ ଯେପରି ନିର୍ଦ୍ଦିକାର ନେତୃତ୍ୱ ନେଇ ଓଡ଼ିଶାକୁ ସେହି ଗଣଆନ୍ଦୋଳନର ମହାସ୍ତ୍ରୋତ ମଧ୍ୟରେ ସ୍ୱତନ୍ତ୍ର ଭୂମିକା ଅର୍ପଣ କରିଥିଲେ, ଶ୍ରୀ ଦାସ ଏହି ଅଭିମୁଖ୍ୟକୁ ସହକରଣ ଦେବା ପାଇଁ ତତ୍କାଳ ମୁହୂର୍ତ୍ତକୁ ଶପଥ ନେଇଥିଲେ । ଶ୍ରୀ ଦାସ ଥିଲେ ହୃଦୟବୋଧରେ ଗୋପବନ୍ଧୁ, କନ୍ଧାରେ ମହାତ୍ମାଗାନ୍ଧୀ ଓ ବୃଷିରେ ମଧୁସୂଦନ ଦାସଙ୍କର ଏକ ସହକାରୀ ଅଭିଷେପ । ତତ୍କାଳର ସମଗ୍ର ଆନ୍ଦୋଳନରେ ଯୋଗଦେଇ ସମଗ୍ର ବିକାସବ୍ୟସନ, ପୌଳ ସୁରର ଚପକର ପରିତ୍ୟାଗ କରି କାବରେ ଶକ୍ତେ ଝୁଲି ପକାଇ ବୁଦ୍ଧ, ଶିଳପୁର ଉତ୍ତା ପରି ଶ୍ରୀ ଦାସ ଯେପରି ଗାଁ ଗାଁ ବୁଲି ପ୍ରଜାମେଳା ପୂର୍ଣ୍ଣ କରିପାରନ୍ତେ ଏବଂ ଅତି ଅନେତ୍ୟ ଭୂମିରେ ମଧ୍ୟ ତାଙ୍କର ପ୍ରବେଶ ଅନ୍ୟମାନଙ୍କୁ ବୁଝାଇ ଦେଇ ପାରିଥିଲେ ତାହା ବିସ୍ମୟକର । ୧୯୨୧ ମସିହା ପର୍ଯ୍ୟନ୍ତ ତତ୍କାଳ ଜୀବନର ସମଗ୍ର ଅଧ୍ୟାୟ ସମାପ୍ତପରେ ସେହିଦିନର ଆନ୍ଦୋଳନ ପରେ ମୁଖ୍ୟପର୍ଯ୍ୟାୟ କଲେ ନିଷ୍ଠାପର କଂଗ୍ରେସକର୍ମୀ ଭାବରେ ସେ ତାଙ୍କର ଅଭିଯାନ ଅବ୍ୟାହତ ରଖୁଥିଲେ । କଂଗ୍ରେସକର୍ମୀ ଥିବାବେଳେ ସେ ଯେପରି ନିରହ-କାର ସଂଗଠକ ଭାବରେ ପାଦରେ ସୁଲି ଶିଳା ବିନୋଦା ଦାଲେକପରି ଅସହଯୋଗ ଆନ୍ଦୋଳନର ନେତୃତ୍ୱ ଦେଉଥିଲେ ତାହା ଗାନ୍ଧୀ, ଗୋପବନ୍ଧୁ, ମଧୁସୂଦନଙ୍କ ଠାରୁ କୌଣସି ସୁଶରେ ନୁହନ ନ ଥିଲା । ତାଙ୍କର ଅଭିଯାନ ପକ୍ଷରେ କୌଣସି ସ୍ୱାର୍ଥପରତା, ପକ୍ଷନିପ୍ତା, ଅଥବା ପଦକ୍ଷେପର ରୂପ ହାନିମନ୍ୟତା ନ ଥିଲା ।

ସ୍ଵାଧୀନତା ଆନ୍ଦୋଳନ ସମୟରେ ନିରବଚ୍ଛିନ୍ନ କାରାବରଣ ତାଙ୍କ ପାଇଁ ସ୍ଵର୍ଗସିନ । ବହୁ ନିର୍ଯ୍ୟାତନା, ପ୍ରଚାରଣା, ଅଭ୍ୟନ୍ତରୀଣ ବିରୋଧ, ଶାସକମାନଙ୍କର ଉଲଟସ୍ତର ଧମକ ସତ୍ତ୍ୱେ ଶ୍ରୀ ଦାସ ପକାୟନପକ୍ଷୀ ଶୁଗ୍ରାଜ ଶାବକପରି ସଂଗ୍ରାମ ରୂମ୍ଭି ପଶ୍ଚାତ୍ତପସ ହୋଇ ନ ଥିଲେ । ବାସ୍ତବିକ ମଣିଷ ଧ୍ୟ ସ ହୋଇ ପାରିପାରେ, ମାତ୍ର ପରାସ୍ତ ହୋଇ ନ ପାରେ । ଯଥାର୍ଥରେ Earnest Hemingway ତାଙ୍କର ଗଂଗାଳୀ ଉପନ୍ୟାସ "Oldman and the Sea" ଉପନ୍ୟାସରେ କହୁଛି, "Man may be destroyed, but not defeated" ଏ ମାଟିର ଅମର ସହିଦମାନେ ଏହାର କୁକଟ ଉଦାହରଣ ଏବଂ ଶ୍ରୀ ଦାସ ଏହାର ଏକ ଅଭିପ୍ରେୟଣୀୟ ଦୃଷ୍ଟାନ୍ତ । ସେଥିପାଇଁ ସେ ମଧ୍ୟ ଉତ୍କଳମଣି ଗୋପବନ୍ଧୁ ଦାସଙ୍କ ପରି ନିର୍ଗାଜ ସ୍ଵରରେ କହୁଥିଲେ, "ଯଦି ଦେଶ ପାଇଁ ମିଳେ ନାରାଦାସ - କାରା ମୁହଁର ସେ ପବିତ୍ର ପ୍ରଦାସ" । ୧୯୪୨ର ଅଗଷ୍ଟ ବିପ୍ଳବ ସମୟରେ ଶ୍ରୀ ଦାସ, କେନ୍ଦ୍ରାପଡ଼ା ଲୋକାଲ୍‌ବୋର୍ଡର ଉପାଧ୍ୟକ୍ଷ ଚେନ୍ଦୀରମ୍ପାଳ ଭାବରେ ଯେପରି ଗୋଟିଏ ଗଣ ଆନ୍ଦୋଳନକୁ ବଢ଼ିଷ୍ଟ ନେତୃତ୍ୱ ଦେଉଥିଲେ ତାହା ଆଜିର ଇତିହାସରେ ଜାବଦ । ଗୋଡ଼, ଉପାସ ଏବଂ ଦୁଃଖ, ଦାରିଦ୍ର୍ୟର ବୃଦ୍ଧିକ ଦଂଶନସହ ବ୍ରିଟିଶ୍ ଶାସକଙ୍କର ସମ ସମ ନିଷ୍ପେଷଣ ଏବଂ ଅମାନୁଷିକ ନିର୍ଯ୍ୟାତନାର ଚକ୍ରବ୍ୟୁତ ତାଙ୍କର ଅଭିମତ୍ୟୁ ଚପସ୍ୟାକୁ ଉପହାସ କରି ପାରି ନ ଥିଲେ । ନିଜ ଭିତରେ ସହସ୍ର ସୂର୍ଯ୍ୟର ଉପପନେଲ ଗୋଟିଏ ନିର୍ଯ୍ୟାତିତ ଜାତିର ମୁକ୍ତି ପାଇଁ ଶ୍ରୀ ଦାସ ନିଜକୁ ଅତ୍ୟୁଷ୍ଣ ସାଧକ ଉତ୍ତୀରଣ ରାବରେ ରୂପାନ୍ତରିତ କରିଥିଲେ । ଯୈଜ୍ଞ, ସାହସ ଓ ନିରବଚ୍ଛିନ୍ନ ସଂଗ୍ରାମ ତାଙ୍କ ଅତ୍ୟୁଷ୍ଣ ସାଧନାର ପରିଚୟ ଦେଉଥାଏ । ତୀର୍ଥ ଯା ବର୍ତ୍ତମାନ କାରାବରଣ ମଧ୍ୟରେ ଥିବାବେଳେ ମଧ୍ୟ ସସ ସସ ମୁଣ୍ଡରେ ସେ ସମଗ୍ର ଜାତିର ମୁକ୍ତିପାଇଁ ବିନିଦ୍ର ସ୍ଵପ୍ନ ଦେଖୁଥିଲେ । ଅସୀମ ଆଶାବାଦୀ ଭାବରେ କୌଣସି ପ୍ରତିକୃତ ପରିସ୍ଥିତିରେ ସେ ଗାନ୍ଧି ପଢ଼ୁ ନ ଥିଲେ । ସେହି ଆଶାବାଦର ପରୁରୁତ ଭାବରେ ସେ ମୃତ୍ୟୁ ପର୍ଯ୍ୟନ୍ତ ସଂଗ୍ରାମ କରିଥିଲେ । ବିଶିଷ୍ଟ ଇତ୍ୟେ ଢେରରେ ଥିବାବେଳେ ସେଠାରେ ଛୋଟ ଛୋଟ ଶିଶୁଙ୍କୁ ନେଇ ସେ ଏକ ବାନର ସେନା ଗଠନ କରିଥିଲେ ଏବଂ ସେମାନଙ୍କର ଶିକ୍ଷାର ଭାର ନିଜେ ଗ୍ରହଣ କରିଥିଲେ ।

ଶ୍ରୀ ଦାସ ଜଣେ ସଫଳ ବିପ୍ଳବୀ ଭାବରେ ସମଗ୍ର ଭାରତବର୍ଷର ତଥାକଥିତ ବିପ୍ଳବୀମାନଙ୍କର ସ୍ଵତନ୍ତ୍ର ଦୃଷ୍ଟି ଅବର୍ଣ୍ଣଣ କରି ପାରିଥିଲେ । ତାଙ୍କ ବିପ୍ଳବର କଳ୍ପଦ୍ରବ୍ୟ ଆହ୍ଲାମରେ ବ୍ରିଟିଶ ଶାସକଗଣ ମଧ୍ୟ ଆହତ ସର୍ପପରି ଶକ୍ତିତ ହୋଇ ଉଠିଥିଲେ ।

ସେତେବେଳେ ସମଗ୍ର ଭାରତ ବର୍ଷ ଜନିତାଗା ଶାସନର ଉଚ୍ଚ ଉପକ୍ରମରେ ନିଷ୍ପେଷିତ ହୋଇ ଉଠିଥିଲା । ବେଠି ଦେସାଗା, ଶୋଷଣ, ନିଶ୍ଚେଷଣ ଅନ୍ୟାୟ, ପତ୍ୟାଗ୍ର, ରୁଷ୍ଟି, ନାରାଧର୍ଷଣର ନିର୍ଦୋଧ ଶାକାର ହୋଇ ଶାସକମାନଙ୍କର ରୁନିପାରଥିଲେ ଜୀବନର ସାରସ୍ଵତ ସ୍ଵାଧୀନତା ବାଉନୀର ବେରମାନା, ବିସ୍ଵାସଘାତକ ଶାସକମାନଙ୍କର ସାମନା ଅହ ବୁଝାମଣାର ଶାକାର ହୋଇ ନିରୀହ ଜନତା ସାମାଜିକ ସହଣା ଭୋଗ କରୁଥିଲେ । ସେତେବେଳେ ତାଙ୍କ ମୌନ ବିପ୍ଳବର ଆହ୍ଲାମ ଏପରି ଜଣେ ଆଜିର ଉତ୍କଳ

ଶାସକ ବ୍ରଜସୁନ୍ଦର ଦେବଙ୍କର ଅଜଗର ନିଦ୍ରା ଗାନ୍ଧି ଦେଉଥିଲା । ବ୍ରଜସୁନ୍ଦର ଦେବ ଜଣେ ଉଚ୍ଚାଭିଜାଣୀ ଶାସକ ଥିଲେ ମଧ୍ୟ ତାଙ୍କର ଅହବୁଝାମଣା, ରାଜକୀୟ ଓଫିସ୍‌ଟ୍ୟୁ, ପ୍ରଜାପାତନ, ଧୂଷତା, ଅମାନୁଷିକ ପତ୍ୟାଗ୍ର, ବେଠି, ଦେଶାଗା ଖଟାଉଦାର ଅହଂକାରୀ ଅଭିଜାଣ, ନାରୀ ନିର୍ଯ୍ୟାତନା, ବ୍ରିଟିଶ୍ ସରକାରଙ୍କ ପ୍ରତି ଅହେତୁକ ଆନୁସତ୍ୟ ସମଗ୍ର ଆଜିର ସାମାଜିକ ଜୀବନକୁ ଉପାହର କରି ରଖିଥିଲା । ସେ ବିଦ୍ରୁମିତ, ମୁହୂର୍ତ୍ତର ବିରତ ଇତିହାସ ଆଜି ମନେପଡ଼ିଲେ ଛାଡ଼ି ଫାଟି ଯାଏ, ବିଦ୍ରୋହର ଅଗ୍ନିବାଣୀ ବାଜିଉଠେ । ପୂର୍ବପୁରୁଷମାନଙ୍କର ଅତ୍ୟାଗ୍ରାଧିତ ପ୍ରେତାତ୍ତା ଯେପରି ପ୍ରତିଶୋଧ ପାଇଁ ଅଜିର ବଂଶଧରମାନଙ୍କୁ କଣ୍ଠରୁଦ୍ଧ ସ୍ଵରରେ ବ୍ୟାକୁଳ ଆଦେଦନ କରେ । ମଣିଷକୁ ମାଛି, ଫୋକପରି ପାଦରେ ଦହିଦେଉଥିବା, ସୁନାଭସ୍ତ୍ର ଜାଣି କରୁଥିବା ଏବଂ ବାସପାଟିରେ ହାତପୁରାଇ ବାହୁବଳେଦୁର ଚିଣ୍ଡିତ ପିତୁଥିବା ଉତ୍କଳ ଶାସକ, ବ୍ରଜସୁନ୍ଦର ଦେବଙ୍କ ବିରୁଦ୍ଧରେ ପ୍ରଜାମେଳି କରି ସ୍ଵର୍ଗତ୍ୟ ଦାସ ନିଜକୁ ଜଣେ ସଫଳ ସଂଗ୍ରାମୀ ଭାବରେ ପ୍ରମାଣିତ କରି ପାରିଥିଲେ । ସତ୍ୟ ମିଥ୍ୟାର ସଂଗର୍ଷ ମଧ୍ୟରେ ସତ୍ୟ ଚୟସ୍ତୁତ ହୋଇଥିଲା । ଆଲେକ୍ସର ଶ୍ରୀ ଦିପାଳୀ ସମୁଖରେ ତୀର୍ଥ ଦିନର ସ୍ତ୍ରୀପାଦ୍ମିକ ଭାବତପର ଅହକାର ଦୂର ହୋଇଥିଲା । ସୁଦୁଃଖକ ହୋଇ ମଧ୍ୟ ଶ୍ରୀ ଦାସ ଉଗ୍ର ସିଂହ ସମ୍ରାଟକୁ ଉଚ୍ଚିତ୍ ଜବାଦ୍ ଦେଇ ପାରିଥିଲେ । ନୂଆଗାଁର ନୂଆଁଣିଆ ସ୍ଵତନ୍ତ୍ରରେ ମାଟି ଡ୍ରୋଣକୁ ଆଶ୍ରୟ କରି ଗଢ଼ି ଉଠିଥିବା ତାଙ୍କର ଏତରଦ୍ୟ ସାଧନା ନିକଟରେ ଗାତବଂଶର 'ଅତୁନ' ପରାସ୍ତ ହୋଇଥିଲା ଅଦର୍ଶଦାର ବର୍ମବୀର, ତ୍ୟାଗଦାର ହୋଇ ଏକ ନୀତିଗ୍ରସ୍ତ ଶାସକକୁ ସେ ଶିଖାଇ ଦେଉଥିଲେ ମାନବିକତାର ମୂଲ୍ୟବୋଧ ଉପକ୍ରମର ମାହାତ୍ମ୍ୟ ଏବଂ ସାମ୍ୟବାଦର ଯଥାର୍ଥ ଦିଗ୍‌ଦର୍ଶନ ।

ସ୍ଵର୍ଗତ ଦାସଙ୍କର ଉତ୍କଳାତ୍ମି ଏପରି ଆଦର୍ଶଭିତ୍ତିକ ଥିଲା, ଏକଥା ବୋଧ ହୁଏ ଆଜିର ଉତ୍କଳାତ୍ମିମାନେ ବିଶ୍ଵାସ କରିପାରିବେ ନାହିଁ । ଉତ୍କଳାତ୍ମିର ଦେହ ଧରି ଏପରି ଜଣେ ଉତ୍କଳାତ୍ମି ତିନେ ଓଡ଼ିଶାରେ ଜନ୍ମ ନେଉଥିଲେ ଏକଥା ହୁଏତ ଓଡ଼ିଶାର ଉଚ୍ଚିଷ୍ଟ ବଂଶଧରମାନେ ବିଶ୍ଵାସ କରିଦେ ନାହିଁ । ଶ୍ରୀ ଦାସଙ୍କର ଗାତନୈତିକ ପଦକ୍ଷେପ ବାସ୍ତବିକ ଅତୁକନୀୟ । ମଧୁସୂଦନ ଦାସ ଯେପରି ଦୁଃ, ଜ୍ଞାନ, ଚତୁରତା, ପ୍ରଜ୍ଞା, ଆଇନଶାସ୍ତ୍ର ନିପୁଣତାରେ ଓଡ଼ିଶାର ପିତାପରି ଥିଲେ ଏବଂ ଉତ୍କଳମଣି ଗୋପବନ୍ଧୁଦାସ ଯେପରି ଦରଦୀ ପ୍ରାଣର ମୂର୍ଖମତ୍ତ ପ୍ରତୀକ ଭାବରେ ଉତ୍କଳର ଜନନୀ ପରି ପୂଜ୍ୟ ଥିଲେ ଶ୍ରୀ ଦାସଥିଲେ ଏପରି ଦୁଇଟି ମୂଲ୍ୟବୋଧର ମଣି କାଂଚନ ସମନ୍ୱୟ । ବିଧାନସଭାରେ ବିନମ୍ର ଏବଂ ନିର୍ଭୀକ ଚପସ୍ତୀ ଭାବରେ ଏବଂ ସମାଜସେବା କ୍ଷେତ୍ରରେ ଜଣେ ଅତ୍ୟୁତ ମାତବଦାତା ଭାବରେ ସେ ଓଡ଼ିଶାର ତଥାକଥିତ ନେତୃତ୍ଵକର୍ତ୍ତା ସ୍ଵତନ୍ତ୍ର ଦୃଷ୍ଟି ଅବର୍ଣ୍ଣଣ କରିପାରିଥିଲେ । ୧୯୪୯ ମସିହାକୁ ୧୯୫୧ ପର୍ଯ୍ୟନ୍ତ ବିଧାନସଭାରେ ୨ ବର୍ଷପାଇଁ ସଭ୍ୟତାର ମଧ୍ୟ ସେ ଆଜିର ଯେଉଁ ଅତୁକପୂର୍ବ କାରି ରଖିଯାଇଛନ୍ତି ତାହା ଏବେକି ତାଙ୍କ ମହନୀୟତାର ସ୍ଵାରକୀ ହୋଇ ରହିଛି । ଆଜି ଚିଂବହ, ବହୁ ପ୍ରାଣନେତା ସୁର, ନିଜ ଭ୍ରମୁ ଶାନ ନୂଆଗାଁରେ ଏକ ସିନିସର ବେସିକି ସୁର ଏବଂ ବହୁ କୁନିଅର ବେସିକି ସୁର ତାଙ୍କ ପ୍ରଦେଷାରେ ସଫଳ

ସ୍ଵାରକୀ ହୋଇ ରହିଛି । ଏହାବ୍ୟତୀତ ବହୁ ଅନ୍ୟାନ୍ୟ ଦରିଦ୍ରଙ୍କର କର୍ମ ସଂଗ୍ରାହ ପାଇଁ ଶ୍ରୀ ଦାସଙ୍କର ତ୍ୟାଗ ଅବର୍ଣ୍ଣନୀୟ ରାଜନୀତି କ୍ଷେତ୍ରରେ ସେ ଥିଲେ ଜଣେ କର୍ମବୀର । ଅଣୁପରି କଥାରେ କହି ହିମାଳୟପରି ଆଚରଣରେ ପ୍ରଦର୍ଶନ କରିବା ତାଙ୍କର ଆଦର୍ଶ ଥିଲା । ବ୍ୟକ୍ତିଗତ ଜୀବନରେ ସେ ଥିଲେ ଜଣେ ନିରାଡ଼ମର, ନିରକସ ଏବଂ ବିନମ୍ର ବ୍ରାହ୍ମଣ । ବିଧାନସଭାରେ ବକ୍ତୃତାର ଦାହାଣ୍ଡୋଟ ମାରିବା ଅଥବା ନିଜ ଗୌରବର ଚିହ୍ନିତ ପିଟିବା ତାଙ୍କର ଅଭ୍ୟାସ ନଥିଲା । କାହାରି ପ୍ରତି ହିଂସା, ଦ୍ଵେଷ, ପରଶ୍ରୀକାଚରତା ପ୍ରଦର୍ଶନ ନକରି ବିନମ୍ର ଏବଂ ନିର୍ଭୀକ ଭାବରେ ସମସ୍ତ ସମସ୍ୟା ଉପରେ ପର୍ଯ୍ୟଲେଚନା କରିବା ତାଙ୍କର ଆଚରଣ ଥିଲା । ସେ ନିର୍ଦ୍ଦିଷ୍ଟ ଭାବରେ ରାଜତନ୍ତ୍ର ବିଲୋପ, କର୍ମଦାମୀ ଉଚ୍ଚେଦ, ବିଲ୍ ପାଶ୍ କରାଇବା ପାଇଁ ସ୍ଵତନ୍ତ୍ର ଦୃଷ୍ଟି ଦେଉଥିଲେ ।

ସମାଜ ସେବକ ଭାବରେ ଶ୍ରୀ ଦାସ ମଧ୍ୟ ଅନ୍ୟତମ ଥିଲେ । ବିଧାନସଭାରୁ ବିନେ ଘରକୁ ଫେରିବା ବାଟରେ ଗୋଟିଏ ଗାଈ ଜଗୁଆନ ପିଲା କାନ୍ଦୁଥିବାର ଦେଖି ସେ ତାକୁ କାନ୍ଦୁଥିବାର କାରଣ ପଚାରିଲେ । ପିଲାଟି ସେଦିନ ତା ପାଇଁ କେଉଁ ନେକଟିଏ ମଧ୍ୟାହ୍ନ ସମୟରେ ଖାଇବାକୁ ଆଣିନଥିଲା ବୋଲି କହିଥିଲା । ଏହାଶୁଣି ସେ ଗାଈ ପଲକୁ ନିଜେ ଜଗିଲେ ଏବଂ ପିଲାଟିକୁ ଘରକୁ ଖାଇକରି ଆସି ତାର ଫେରିବାଯାଏ ରହିବା ପାଇଁ ପ୍ରତିଶ୍ରୁତି ଦେଲେ । ଏପରି ମାନବିକତା ଆଜିର ନେତା ମାନଙ୍କ ଠାରେ କୃତ୍ରିମ ଦେଖାଯାଏ । ଶ୍ରୀ ଦାସ ହିନ୍ଦୁ, ମୁସଲମାନ, ଭେଦ ନୀତି ନିବିଶେଷରେ ସମସ୍ତଙ୍କୁ ଯେପରି ସ୍ଵେଚ୍ଛା, ମମତାର ମାତୃତ୍ଵ ଅନ୍ତର୍ଭୁକ୍ତ ଦେଉଥିଲେ ସେ କଥା ବହୁ ମୁସଲମାନ ବନ୍ଧୁ ମଧ୍ୟ ଏବେ ଜାଣିଥାନ୍ତି । ହିନ୍ଦୁ ବେଶଧରି, ଖବଡ଼ ଲୁଗା ଆଉ ଗୁଦର ପକାଇ ମୁସଲମାନ ବର୍ଣ୍ଣ ମଧ୍ୟରେ ସେ ନିବିଡ଼ାକୁ ଅତିଥି ହୋଇ ପାରୁଥିଲେ । ତେଣୁ ତାଙ୍କର ମୃତ୍ୟୁପରେ ମୁସଲମାନ ବର୍ଣ୍ଣ ମଧ୍ୟରେ ତାଙ୍କ ମରଦେହକୁ ସମ୍ମାନର ସହ ରୁଦ୍ଧଯାଇଥିଲା । ଜଣେ ହିନ୍ଦୁ ହୋଇ ମଧ୍ୟ ସେ ମୁସଲମାନ ମାନଙ୍କର ଆଖି ଲୁହରେ ଏବେବି ତାବତ । ବିଧାନସଭାରୁ ଫେରିବା ପରେ ସେ ପକେଟ୍‌ରେ ଆଣିଥିବା ଟିଫିପତ୍ରରୁ ଦରିଦ୍ର ମାନଙ୍କୁ ଦାଣ୍ଡବେର ଅନେକଥର ଗିଳି ହସ୍ତରେ ଘରକୁ ଫେରୁଥିଲେ । ବକାଇରୁ ଘରକୁ ଚିଣି ଘରକୁ ଖାରି ବ୍ୟାଗ୍‌ରେ ଫେରିବା ତାଙ୍କର ବହୁ ଦିନର ଅଭ୍ୟାସ ଥିଲା । ନୂଆଗାଁ ପିନିଅର ଦେବିକୁ ସ୍ଵରର ସମସ୍ତ ଶିକ୍ଷକ ଓ ଛାତ୍ର ଛାତ୍ରୀ ମାନଙ୍କୁ ସେ ଯେପରି ଜନ୍ମଦାତା ଜନନୀ ପରି ସ୍ଵେଚ୍ଛା, ମମତା ଅନ୍ତର୍ଭୁକ୍ତ ଦେଉଥିଲେ ତାହା ଆଜି ମଧ୍ୟ ଅନେକ ବୃଦ୍ଧ ମାନଙ୍କ କଣ୍ଠରେ ରଚାରିତ ହୋଇଥାଏ । ଧାର ଧାର ଦାବ୍ୟାଦାପ, ମଧୁରହସ, ବିନମ୍ର ସ୍ଵରର ବ୍ୟବହାର, ଅସାମ ଯୈଷ୍ଠ, ନିରାଡ଼ମର ରୁଚି, ପର୍ଯ୍ୟ-ସାଧନ

ତାଙ୍କ ବ୍ୟକ୍ତିତ୍ଵର ଉତ୍ପତ୍ତି ଥିଲା । କୌଣସି ଦରିଦ୍ର କେତେ ତାଙ୍କ ଦରିଦ୍ର ଦୁଆରକୁ ଗିଳି ହସ୍ତରେ ଫେରିଯିବାର ଉଦାହରଣ ନାହିଁ । ୧୯୨୧ ମସିହା ଜୁଲାଇ ୧୫ ତାରିଖ ଦିନ ଏକମାତ୍ର କନ୍ୟା, ବିଧବାପତ୍ନୀ ଓ ତାଙ୍କର ପ୍ରିୟ ଜନ୍ମ ଭୂମିର ଆଖିରେ କଣ୍ଠା ପିଟି ଦେଇ ସେ ଗୁଲିଗଲେ କେଉଁ ଅବଶା ଭାସିବ । ତାଙ୍କ ବିୟୋଗରେ ଓଡ଼ିଶାର ଭାଗ୍ୟକାଣ୍ଡକୁ ଏକ ଉଜ୍ଜ୍ଵଳ ଆଦର୍ଶର ନ୍ୟୋତିଷ ସବୁଦିନ ପାଇଁ ଅସ୍ତମିତ ହୋଇଗଲା । ଗୋଟିଏ ବିଦ୍ରବିତ ମୁହୂର୍ତ୍ତରେ ଆଜି, ଓଡ଼ିଶା, ଏବଂ ଭାରତବର୍ଷ ଯେପରି ରାଜନୈତିକ ନିଷ୍ପେକ୍ଷଣ ସାମାଜିକ ଅସଙ୍ଗତି, ସାଂସ୍କୃତିକ ଅଧିପତନ, ନୈତିକ ଅବସ୍ଥା, ଅର୍ଥନୈତିକ ଉତ୍ପାଦନ ମଧ୍ୟରେ ପରାଧୀନତାର ନର୍ତ୍ତକ ଯତ୍ନା ଲୋଗ କରୁଥିଲା ସେତେବେଳେ ସ୍ଵର୍ଗତ ସହଦେବ-ଦାସଙ୍କର ନିଃସ୍ଵାର୍ଥପର ନେତୃତ୍ଵ ଆଣି ଦେଉଥିଲା ଏକ ଯୁଗାନ୍ତର ଆଜିର ଆବାନବୁଦ୍ଧ ବନିତାଙ୍କ ପିଣ୍ଡରେ ପ୍ରାଣ ସଞ୍ଚାର କରି, ଶିକ୍ଷା ସଂସ୍କୃତିର ପର-ପରା ସୃଷ୍ଟି କରି ଏବଂ ଏକ ଉତ୍ତମ ରାଜତନ୍ତ୍ର ବିରୁଦ୍ଧରେ ବିପ୍ଳବ କରି ସେ ଯେପରି କାଟିର ଭିତ୍ତିହାସରେ ଆଜିକୁ ଗୌରବାନ୍ୱିତ କରିଯାଇଛନ୍ତି ସେଥିପାଇଁ ଶତାଦ୍ଵୀ ଶତାଦ୍ଵୀ ଧରି ସମସ୍ତେ ତାଙ୍କର ଅମର ଆତ୍ମାନିକଟରେ କୃତଜ୍ଞ ରହିବେ । ସ୍ଵର୍ଗତ ଦାସଙ୍କର ଜୀବନ ସଂଗ୍ରାମ କେବଳ ଆଜିର ଗୌରବ ନୁହେଁ, ସମଗ୍ର ଭାରତବର୍ଷର ଗୌରବ । ଆଜିକି ସେ ପ୍ରତ୍ୟାଖ୍ୟାନ କରି ଗୁଲିଯାଇଥିବ । ସେହି ନୂଆଗାଁର ନୂଆଁଣିଆ ସ୍ଵଳଘର ଯେପରି ଆଦର୍ଶ ତ୍ୟାଗପୂର୍ଣ୍ଣ ଜୀବନର ମୂଳସାକ୍ଷୀ ହୋଇ ଏକ ମହାତୀର୍ଥର ଆହ୍ଵାନ ହୋଇ ପାରିଛି । ସେ ତରାକାଶ ଶରେ ବିଧବା-ପତ୍ନୀଙ୍କର ସଂଧ୍ୟା ବିପାଳୀ ଏବେବି ବହୁ ଚୁକ୍ତିତ ହୃଦୟର ଅନ୍ଧାର ଦୂର କରୁଛି । ତାଙ୍କର ଏକ ପ୍ରତିମୂର୍ତ୍ତୀ ନିର୍ମାଣ କରିବାପାଇଁ ସେ ମହାର୍ ତ୍ୟାଗୀ ଗୋଟିଏ ଫଟୋଟିକ୍ର ମଧ୍ୟ ରଖି ଯାଇନାହାନ୍ତି । ସେ ଘର, ଘର କୃତ୍ରିମ ନିଃଶବ୍ଦ ଅନ୍ଧାର ଯେପରି ଅକ୍ଷତ କରୁଥିଲା ମହଳ ନେଇ ଏବେବି ବାସ୍ତାୟତ, ବିପ୍ଳବ, ସମାଜବାଦ ଆତ୍ମତ୍ୟାଗର ଏକ ନୀରବ ବାରିବହ ଭାବରେ ସବୁ ଯୁଗର ସଙ୍ଗୀନୀ ମାନଙ୍କୁ ଭବ୍‌ଭୁକ୍ତ କରିବ । ଏକ ଅଚିହ୍ନା, ଅନାବିଷ୍ଠିତ ଆଦର୍ଶର ସୃଜନୀ ପୀଠ ଭାବରେ ସେ ଗୃହ ପଡ଼ି ରହିଛି ଅନାହତ ଭାବରେ । ହେଲେ ଏକ ତ୍ୟାଗପୂର୍ଣ୍ଣ, ଉତ୍ସର୍ଗୀକୃତ ସଂଗ୍ରାମୀ ଜୀବନର ଭିତାମାଟି ହୋଇ ଏହା ଦିନେ ପ୍ରୟୋଗ ତୀର୍ଥର ମହନୀୟତା ଗୁରୁ କରିବ ଏଥିରେ ସନ୍ଦେହର ଅବକାଶ ନାହିଁ ।

ସରକାରୀ ଉଚ୍ଚ ବିଦ୍ୟାଳୟ, ମାଝିପୁଣ୍ଡ
କୋରାପୁଟ, ୧୨୪୦୪୦



ଶ୍ରୀ ତପନକୂମାର ଦାସ

ଗୁଣିଆଁ ମହେନ୍ଦ୍ର କିନ୍ତୁର ଧାନମେଣ୍ଡିଟାଏ ଧରି ଧାଁଡ଼ିମାନଙ୍କ ପାଖରେ ଦୋହଳି ଦୋହଳି ନାଚି ନାଚିବା ଅନାଗର ମୁନରୁ ଫେରୁଥାଏ । ଅନାଗର ଠାକୁରାଣୀ ସ୍ୱରୂପିଣୀ, "ଏପନ ବିହନ ଗଣ୍ଡେ ଦେଲେ ନାହିଁ," ଉତ୍ତର ଉନ୍ମତ୍ତନା ତଳେ ନୁଚି ରହିଥିଲା ହତାଶାର ଦୀର୍ଘଶ୍ୱାସ । ପାଞ୍ଚମେଳ ଧାଁଡ଼ାଙ୍କ ସହିତ ଗୁଣିଆଁ ଅନାଗର ମୁନକୁ ପୂଜାବିଧି କରି ବିହନଧାନ ପାଇଁ ଗୁହାଗା କରିବାକୁ ଯାଇଥିଲା ।

ସେଦିନ ଥିଲା ମାର୍ଗଶୀର ମାସ ଶେଷ ଗୁରୁବାର, କନ୍ଧମାନଙ୍କ ପାଇଁ ନୂଆବର୍ଷର ଦିନ, ଉତ୍ତାହ ଓ ଉଦ୍‌ଘୋଷର ଦିନ, ବଡ଼ ପର୍ବ । ଅନ୍ୟ ପରିବାର ସେଦିନ "ମାଣ" ବସାଇଥିଲାବେଳେ କନ୍ଧ ସମାଜ ଦିନଟିକୁ "ତାଳଖାଇ" ପର୍ବଭାବେ ପାଳନ କରନ୍ତି । ପୁଲବାଣୀର କନ୍ଧିଣିଆ ପଞ୍ଚାୟତର ବେଳପଦରଗାଁ ଅଧିବାସୀମାନେ ଆନନ୍ଦ ଉଲ୍ଲାସରେ "ତାଳଖାଇ" ପର୍ବ ପାଳନ କରୁଥିଲେ । ତା' ପୂର୍ବଦିନ ଅର୍ଥାତ୍ ବୁଧବାରଦିନ ଗାଁ ସଫୋଇ ହେବା ସଙ୍ଗେ ସଙ୍ଗେ ସମସ୍ତଙ୍କ ଘର ଲିପାପୋଛା ହୋଇଥାଏ । ଅନ୍ୟାନ୍ୟ ମୁଠା ମୁଣ୍ଡୁଆଙ୍କ ଉପସ୍ଥିତିରେ ପର୍ବ ପାଳନ ସମାପ୍ତ ସଭାରେ କାର୍ଯ୍ୟକ୍ରମ ଛିରିକୃତ ପ୍ରାୟ କନ୍ଧମାନେ ମୌନିକତା ବାଦା । ନାଚି, ନିୟମ ଉପରେ ଗୁରୁକୁ ଦିଅନ୍ତି । ସେମାନେ ସଫାକୃତ ପିଠି, ବାଜାବଜାଳ ପୁରକ ବା ଦେହୁରୀ ଦଶରଥ କିନ୍ତୁର ଘରକୁ ଯାଇଥିଲେ । ଦେହୁରୀକୁ ନିମନ୍ତ୍ରଣଦେଇ ଆଦର ଅଭ୍ୟର୍ଥନାରେ ପୂଜାଳକ୍ଷ୍ମୀ ଲକ୍ଷ୍ମୀଠାକୁରାଣୀ ଯାଠ ବା "ଲକ୍ଷ୍ମୀଗୁଡ଼ି"କୁ ପାଞ୍ଚୋଟି ନେଇଥିଲେ । ସାଧାରଣତଃ ଦେହୁରୀ ସେହିଦିନଠାରୁ ଉପବାସ ରହି କର୍ମକର୍ମାଣୀ ଆରମ୍ଭ କରେ । "ଲକ୍ଷ୍ମୀଗୁଡ଼ି" ଠାରୁ ଖଣ୍ଡେ ଦୂରରେ ଥିବା ଅନାଗର ଗୁଣିପାଖେ ଗୋବରରେ ଲିପାପୋଛା ହୋଇଥାଏ । ଉଦ୍‌ଗ୍ରାବ ଆଦିବାସୀ ଠାକୁରାଣୀଙ୍କ ପାଖରେ ମଧ୍ୟ ଗାତ, ନାଚ, ବାଦ୍ୟ ଆରମ୍ଭ କରିଦିଅନ୍ତି ।

ଗୁରୁବାର ଅପରାହ୍ନରେ "ତାଳଖାଇ" ପର୍ବର ପ୍ରକୃତ ପୂଜାବିଧି ଓ ସମାପନ ଆରମ୍ଭ ହୁଏ । ଗାଁ ଲୋକ ତାଟରେ ଗୁଡ଼, ନଡ଼ିଆ, କଦଳୀ ଲିଆ ଲେଖୁଡ଼ା ଇତ୍ୟାଦି ଭୋଗ ସାମଗ୍ରୀ ଆଣନ୍ତି । ଠାକୁରାଣୀଙ୍କ ପାଖରେ କଦଳୀ ବସାଯାଏ, ଧୂପ, ଦୀପ ଦିଆଯାଏ । ସେହିପରି ଅନାଗର ନିକଟରେ ଥିବା ପଥରମୁଣ୍ଡିଆକୁ ଠାକୁର ଭାବି ପୁଲ, ସିନ୍ଦୂର ଦେଇ ପୂଜା ଅର୍ଚ୍ଚନା କରାଯାଏ । ମାର୍ଗଶୀର ମାସ ଶେଷ ବୁଧବାରର ପୂର୍ବ ବୁଧବାର ଦିନ ଅନାଗରକୁ ପୂଜା କରନ୍ତି ଏବଂ ଗତିତ ମନେକଲେ ବଳି ମଧ୍ୟ ପକାନ୍ତି ।

"ତାଳଖାଇ" ପର୍ବ ଦିନ ପୁଜା ଆରମ୍ଭ ହେବା ପୂର୍ବରୁ ଗୁଣିଆଁ, ଧାଁଡ଼ାଓ ବାଜାବଜାଳ ସହିତ ନାଚି ନାଚି ଅନାଗର ନିକଟକୁ ଯାଏ । ପୂଜା ଅର୍ଚ୍ଚନା

ଆରମ୍ଭକରି ପ୍ରଗାଢ଼ ଭକ୍ତିରେ ଲକ୍ଷ୍ମୀ-ଦେବୀଙ୍କୁ ପୁରଣକରି ଗଛ ଉପରେ ଚଢ଼େ ଓ ତାଳ ଦୋହଳାଏ । ଯଦି ଦେବତା ପ୍ରସନ୍ନ ହୋଇଥାଆନ୍ତି ତେବେ ଗୁଣିଆଁ କିଛି ଧାନ ଝଡ଼ିପଡ଼େ । ତଳେଥିବା ଲୋକମାନେ ନୂଆଲୁଗା ଦେଖାଇ ଏହାକୁ ସଂଗ୍ରହ କରନ୍ତି । ଦେବତା ପ୍ରସନ୍ନ ଏହି ଧାନକୁ ଅନ୍ୟଧାନ ସହିତ ମିଶାଇ ଘରେ ଘରେ ବ୍ୟୋଯାଏ । ଆଦିବାସୀମାନେ ଆସତା ବର୍ଷପାଇଁ ଏହାକୁ ବିହନ ହିସାବରେ ରଖନ୍ତି ।

ଦେବତା ବିହନ ପ୍ରଦାନ କଲେ ଫସଲ ଉତ୍କୃଷ୍ଟ ହୁଏ ବୋଲି କନ୍ଧସମାଜ ବିଶ୍ୱାସ କରେ । ଭଲ ଫସଲ ଆମଦାନୀ ପାଇଁ କନ୍ଧମାନେ ତଣ୍ଡର ଦେବତାଙ୍କୁ ଖୁସି କରାଇବାକୁ ଯାଇ ଅନାଗୋଳି ଗଛ ପାଖରେ ବଳି ପକାନ୍ତି । "ତାଳଖାଇ" ଦିନ ବିହନଧାନ ମିଳିଲେ ଦେବତାଙ୍କ ଆଶୀର୍ବାଦ ରହିଛି ବୋଲି ମନେ କରନ୍ତି । ଯଦି ବିହନ ଲାଭରୁ ବସ୍ତୁତ ହୁଅନ୍ତି ତେବେ ନିଜକୁ ହତଭାଗ୍ୟ ମଣନ୍ତି । ସେଥିପାଇଁ ସେମାନେ ବେଳରୁ ଦେବତାଙ୍କୁ ସତୁଷ୍ଟ କରିବାକୁ ଯଥାସମର୍ଥ୍ୟ ଚେଷ୍ଟା କରନ୍ତି । ସେମାନଙ୍କ ମତରେ ପୂର୍ବରୁ ବଳିଦାନ କରି ଦେବତାଙ୍କୁ ଉଲ୍ଲେଖିତ କରାଇବାପରେ ଶେଷ ଗୁରୁବାର ଦିନ ସାନ୍ତୁନା ଦେବାପାଇଁ ସବୁମତେ ଚେଷ୍ଟା କରାଯାଏ । "ତାଳଖାଇ" ପର୍ବ ପାଳନ ଆଦିମ ପ୍ରଜନନ-ବନ୍ଧୁ ଉପରେ ଆଧାରିତ । ଧରଣୀମାତା ଶସ୍ୟ ଗର୍ଭା ହୋଇ ଘରେ ଘରେ ଶସ୍ୟ ସମାଜ ଦେଇଥାଏ । ସେ ଦୃଷ୍ଟିରୁ ତଣ୍ଡର ଦେବତା ବା ଧରଣୀ ଦେବତାଙ୍କୁ ବିଭିନ୍ନ ମାଧ୍ୟମରେ ଖୁସି କରାଇବା ସଙ୍ଗେ ସଙ୍ଗେ ନିଜେ ପର୍ବ ପର୍ବାଣୀ କରିଆରେ ଆନନ୍ଦ ଲାଭ କରିବା ଆଦିବାସୀଙ୍କ ପୁରାବ ।

ଅନାଗର ପାଖରୁ ଫେରଲା ପରେ ଅପଲ ପର୍ବ ଆରମ୍ଭ ହୁଏ । ଗାଁକୁ ଆସିଥିବା ଭୋଗକୁ ଦେହୁରୀ ଧୂପ, ଦୀପ ଦେଇ ଠାକୁରାଣୀଙ୍କ ନିକଟରେ ପୂଜାକରେ । ପାରମ୍ପରିକ ରଚ୍ଚରେ ଢୋଲ, ମହୁରୀ, ଘଣ୍ଟା ପ୍ରକୃତି ବାଜେ । ଆଖପାଖ ଗ୍ରାମବାସୀମାନେ ଉତ୍ତରରେ ଯୋଗ ଦିଅନ୍ତି । ଆଦିବାସୀ ମହିଳାମାନେ ଦଳ ଦଳ ହୋଇପର୍ବ ଦେଖିବାକୁ ଆସନ୍ତି । ଏହି ପରିସ୍ଥିତିରେ ଗାଁ ଓ ପାଖାପାଖି ଅଞ୍ଚଳର ଅବିବାହିତ ଝିଅ ଧାଁଡ଼ା ଓ ଅବିବାହିତ ପୁଅ ଧାଁଡ଼ା ମାନଙ୍କର ଦେଖା ସାକ୍ଷାତ ହୁଏ । ଧାଁଡ଼ାମାନେ କାନ୍ଧରେ ହାତ ଛିଦା ଛିଦି ହୋଇ ବାଜା ତାଳେ ତାଳେ ନାଚନ୍ତି । ଗୁଣିଆଁ, ଧାଁଡ଼ାମାନଙ୍କୁ ଅଧିକ ନାଚିବାପାଇଁ ପ୍ରବର୍ତ୍ତାଏ । ଏଥିରେ ଧାଁଡ଼ାମାନେ ମଧ୍ୟ ଭାଗ ନିଅନ୍ତି । ବାଜାବଜାଳ ଉତ୍ତାହିତ ହୋଇ କୋରରେ ବାଜା ବଜାଏ । ନାଚିବା ସଙ୍ଗେ ସଙ୍ଗେ ଧାଁଡ଼ା, ଧାଁଡ଼ା ପରଚରକୁ ଅଶ୍ୱାଳକଥା ନିଜ ଭାଗା (କୈଣ)ରେ ଖେଳି କରନ୍ତି ।

ଅଶ୍ୱଳ-ରାଷା (ରାଶ) ଗାତ ଆକାରରେ ବୋଲି ମୁଦମୁକ୍ତରତାରେ ଉନ୍ମୁଳ ହେବା ସହ ଠାକୁରାଣୀଙ୍କୁ ଖୁସି କରାନ୍ତି । ଅତ୍ୟଧିକ ଅରୁଣି ରାଷା ପ୍ରୟୋଗରେ ଠାକୁରାଣୀ ସହଜରେ ବର ପ୍ରଦାନ କରିବେ ଏବଂ ସବୁକ୍ଷେତ୍ରରେ ବୋଲି କର୍ମମାନଙ୍କର ବିଶ୍ୱାସ । ଧାର୍ମିକମାନଙ୍କ ମେଳି ବାଳା ସହିତ ନାଚି ନାଚି ସମୟ ଅବସରରେ ବାଲେଶର ଠାକୁରାଣୀଙ୍କୁ ପରିକ୍ରମା କରନ୍ତି । ଉତ୍ସବରେ ଉପସ୍ଥିତ ଜନତାକୁ ନିଜ ନିଜର ନୃତ୍ୟ କୌଶଳ ଦେଖାଇ ଧାର୍ମିକମାନେ ଗର୍ବିତ ହୁଅନ୍ତି । ବୟସ ସ୍ତ ପୁରୁଷ ନୃତ୍ୟ ଗତିରେ ଅର୍ଣ୍ଣ ଗ୍ରହଣ କରିବାର ଦେଖାଯାଏ । ଧାର୍ମିକମାନେ ନାଚିବା ଆଶାରେ ଭଲ ପୋଷାକ ପରିଚ୍ଛଦ ପିନ୍ଧି ପର୍ବକୁ ଆସନ୍ତି । ଧାର୍ମିକ, ଧାର୍ମିକ ପରବର ପରିଚିତ ହୋଇ ଅବାଧ ମିଳନମିଶ୍ରା ହୁଅନ୍ତି । ମୁହିଁ ଅହାର ହେଲେ ଠାକୁରାଣୀପାଠରେ ପୁରୁଷମାନେ ମଦ ଖାଇ ମାତାଲ ହୁଅନ୍ତି । ବାଜା ବତ ବତ ଶବ୍ଦକରି ବାଜି ଉଠେ । ସମବେତ ଆଦିବାସୀ ନୃତ୍ୟ, ଗାତ, ବାଦ୍ୟରେ ମିଶ୍ରମାଣ ହୋଇ ପଡ଼ନ୍ତି । ସୁଖ, ସମୃଦ୍ଧି କାମନାକରି ସମସ୍ତେ ଠାକୁରାଣୀଙ୍କୁ ପ୍ରାର୍ଥନା କରନ୍ତି ।

“ତାଲଖାଇ” ପର୍ବ ଅବସରରେ କର୍ମମାନେ ଦେବତାଙ୍କ ପାଖରେ ବଳି ଦେବାପାଇଁ ମନାସା ଆଆନ୍ତି । ବଳି ରକ୍ତକୁ ମାଟି, ପଥର, ଦେବତା, ବାଦ୍ୟଯନ୍ତ୍ର ପ୍ରଭୃତି ଉପରେ ପକାଇ ଦେହୁରା ଶୁଭ ମନାସେ । ବଳି ମାଂସକୁ ପ୍ରସାଦ ହିସାବରେ ଗାଁ ଲୋକଙ୍କ ମଧ୍ୟରେ ବାଣ୍ଟିବା କିମ୍ବା ସେଠାରେ ଲୋକିକରି ଖାଇବା ପ୍ରଥା ରହିଛି । ମହିଳାମାନେ ବଳିମାଂସକୁ ଖାଇବା ନିୟମ ନାହିଁ । ବଳି ପଡ଼ିଥିବା ଜାଗର ମୁଣ୍ଡକୁ ଖାଇଲେ ସେ/ସେମାନଙ୍କୁ ୧୪ ଦିନ ପର୍ଯ୍ୟନ୍ତ ଅନ୍ୟ ସହିତ କିମ୍ବା ପର ଘରେ

ଖାଇବା ପିଇବା ନିଷେଧ । ଅନେକ ସମୟରେ ଗୁଣିଆଁଙ୍କୁ ଦେବା ସ୍ତମ୍ଭ ହୋଇ ଲୋକମାନଙ୍କର ଦୁଃଖ, ଦୁର୍ଦ୍ଦଶା ସମନ୍ତାୟ ଗୁହାଗା ଶୁଣନ୍ତି ।

ସମଲପୁର, ସୁନ୍ଦରଗଡ଼, ସୋନପୁର ସ୍ତରୁଟି ଅଞ୍ଚଳରେ କର୍ମମାନ ଅଞ୍ଚଳରେ “ତାଲଖାଇ”ରେ କୌଣସି ନିର୍ଦ୍ଦିଷ୍ଟ ଗାତ କିମ୍ବା ନୃତ୍ୟ ନାହିଁ । ବାଦ୍ୟର ତାଳେତାଳେ ଧାର୍ମିକମାନେ ନାଚି ନାଚି ଗାତ ବୋଲନ୍ତି । ଗାତରେ ମୁଖ୍ୟତଃ ଅଶ୍ୱଳ ରାଷା ଓ ସ୍ତମ୍ଭ ସମନ୍ତାୟ କଥୋପକଥନ ସ୍ଥାନ ପାଇଥାଏ ।

“ବେଲପଦର” ଗାଁରେ “ତାଲଖାଇ” ପର୍ବ ପାଳନ ବିଷୟରେ ଶତମେନର ଶ୍ରୀ ମଦନ କିହିର କହନ୍ତି: ୧୦ ବର୍ଷ ତଳେ ଗାଁରେ ଜମାଗତ ପସଲ ହାଳା ଘଡ଼ିଲା, ରୋଗରେ ଗ୍ରାମବାସୀ ଉତ୍ପତ୍ତିତ ହେଲେ, କେତେକ ମୃତ୍ୟୁ ମୁଖରେ ପଡ଼ିବା ସଙ୍ଗେ ସଙ୍ଗେ ଖାଦ୍ୟରାଜ ଦେଖାଦେଲା । ଏହିଭଳି ଦୁର୍ଦ୍ଦିପାକ ସମୟରେ କାଣିବୀରି ନିକଟସ୍ଥଗ୍ରାମର ଗୁଣିଆଁ ମହେନ୍ଦ୍ର କହିରକୁ ଠାକୁରାଣୀ ସ୍ତମ୍ଭ ହେଲେ । କହିଲେ “ବେଲପଦର ଗାଁରେ ତାଙ୍କର ଗୋଟି ଆହ୍ୱାନ ସ୍ତାପନ ହେଲେ ଗାଁର ସମସ୍ତ ଦୁଃଖ ଦୁର୍ଦ୍ଦଶା ଦୂରହେବ ।” ସର୍ବସମ୍ମତିକ୍ରମେ ୧୯୭୫ ମସିହାରେ ଗାଁରେ ଲକ୍ଷ୍ମୀଠାକୁରାଣୀଙ୍କ ଆହ୍ୱାନ (ଲକ୍ଷ୍ମୀଗୁଡ଼ି) ସ୍ତାପନ କରାଗଲା । ସେହି ଦିନଠାରୁ ହିଁ ବେଲପଦରରେ “ତାଲଖାଇ” ପର୍ବ ପାଳିତ ହୋଇ ଆସୁଛି ।

ସହକାରୀ ସୁବୋଧୀ ଅଧିକାରୀ
ନୁଆଦିଲା ।





ଆଉଁ ଟମ୍ ଟମ୍
“ହୁଣ୍ଡ”



ପାଲରେ ।
। ପା

ଆମାମ୍ ଶାନ୍ତୀଙ୍କ ପାଖେ “ହୁଣ୍ଡ”



ଶ୍ରୀମତୀଙ୍କ ଦ୍ଵାରା ସ୍ଵାଧୀନତା ଦୃକ୍ଷା ପୂର୍ଣ୍ଣ



ଭୂକଳ ପ୍ରସଙ୍ଗ

